



# แผนยุทธศาสตร์การพัฒนา

(พ.ศ. ๒๕๕๙-๒๕๖๓)

เทศบาลนครศรีธรรมราช

เทศบาลนครศรีธรรมราช

จังหวัดนครศรีธรรมราช



# สารบัญ

## หน้า

บทที่ ๑	บทนำ	๑
บทที่ ๒	สภาพทั่วไปและข้อมูลพื้นฐานของเทศบาลนครนครศรีธรรมราช	๕
บทที่ ๓	แผนยุทธศาสตร์การพัฒนาเทศบาลนครนครศรีธรรมราช	๓๓
บทที่ ๔	รายละเอียดแผนยุทธศาสตร์การพัฒนา	๑๔๖
บทที่ ๕	การติดตามและประเมินผลยุทธศาสตร์	๒๓๗

# บทที่ ๑

## บทนำ

ระเบียบกระทรวงมหาดไทย ว่าด้วยการจัดทำแผนพัฒนาขององค์กรปกครองส่วนท้องถิ่น พ.ศ.๒๕๔๘ หมวด ๓ ข้อ ๑๖ กำหนดให้องค์กรปกครองส่วนท้องถิ่นจัดทำแผนยุทธศาสตร์การพัฒนา “แผนยุทธศาสตร์การพัฒนา หมายความว่า” แผนพัฒนาเศรษฐกิจและสังคม ขององค์กรปกครองส่วนท้องถิ่น ที่กำหนดยุทธศาสตร์และแนวทางการพัฒนาขององค์กรปกครองส่วนท้องถิ่น ซึ่งแสดงถึงวิสัยทัศน์ พันธกิจ และจุดมุ่งหมายเพื่อการพัฒนาในอนาคตที่สอดคล้องกับแผนพัฒนาเศรษฐกิจและสังคมแห่งชาติ แผนการบริหารราชการแผ่นดิน ยุทธศาสตร์การพัฒนาจังหวัด อำเภอ และแผนชุมชน

การจัดทำแผนยุทธศาสตร์การพัฒนา จึงมีความสำคัญอย่างยิ่งต่อการพัฒนาเทศบาลนคร นครศรีธรรมราช เนื่องจากแผนยุทธศาสตร์การพัฒนาเป็นแผนพัฒนาที่มุ่งไปสู่สถานการณ์ที่ต้องการให้เกิดขึ้น ในอนาคตเพื่อใช้เป็นกรอบในการกำหนดทิศทางการพัฒนาเทศบาลนครนครศรีธรรมราช และเป็นแนวทางในการจัดทำแผนพัฒนาสามปี ให้มุ่งไปสู่เป้าประสงค์ได้อย่างเท่าทันกับการเปลี่ยนแปลง สอดรับกับสภาพปัญหา/ ความต้องการของประชาชนในท้องถิ่น โดยจัดสรรทรัพยากรที่มีอยู่อย่างจำกัดให้เกิดประสิทธิภาพ ประสิทธิผล สูงสุด และตอบสนองความต้องการของประชาชนได้อย่างแท้จริง

### ลักษณะของแผนยุทธศาสตร์การพัฒนาเทศบาลนครนครศรีธรรมราช

แผนยุทธศาสตร์การพัฒนา เป็นแผนพัฒนาเศรษฐกิจและสังคมขององค์กรปกครองส่วน ท้องถิ่น ที่กำหนดยุทธศาสตร์และแนวทางการพัฒนาขององค์กรปกครองส่วนท้องถิ่น ซึ่งแสดงถึง วิสัยทัศน์ พันธกิจ และจุดมุ่งหมายเพื่อการพัฒนาในอนาคตอย่างเป็นระบบ โดยสอดคล้องกับแผนพัฒนาเศรษฐกิจและ สังคมแห่งชาติ แผนยุทธศาสตร์การพัฒนาจังหวัดและกลุ่มจังหวัด แผนยุทธศาสตร์การพัฒนาขององค์กร ปกครองส่วนท้องถิ่นในเขตจังหวัด นโยบายของผู้บริหารท้องถิ่นที่แถลงต่อสภาท้องถิ่น และแผนชุมชน

### วัตถุประสงค์ของการจัดทำแผนยุทธศาสตร์การพัฒนาเทศบาลนครนครศรีธรรมราช

๑. เพื่อเป็นกรอบในการกำหนดทิศทาง แนวทางในการพัฒนาที่นำไปสู่การแก้ไขปัญหาและ ตอบสนองความต้องการของประชาชนในเขตเทศบาลนครนครศรีธรรมราช
๒. เพื่อให้การพัฒนามีเป้าหมายที่ชัดเจนและมีความสอดคล้องกับศักยภาพของเทศบาลนคร นครศรีธรรมราช
๓. เพื่อเปิดโอกาสให้ประชาชนได้แสดงความคิดเห็น และมีส่วนร่วมในการจัดทำแผนพัฒนา เทศบาลนครนครศรีธรรมราช เพื่อพัฒนาไปสู่เป้าหมายอันพึงประสงค์ในอนาคต
๔. เพื่อใช้เป็นกรอบแนวทางในการจัดทำแผนพัฒนาสามปีเทศบาลนครนครศรีธรรมราช

## ขั้นตอนการจัดทำแผนยุทธศาสตร์การพัฒนา

### ขั้นตอนที่ ๑ การเตรียมการจัดทำแผนยุทธศาสตร์การพัฒนา

กองวิชาการและแผนงาน เป็นหน่วยงานที่รับผิดชอบในการจัดทำแผนพัฒนาท้องถิ่น จะต้องพบผู้บริหารเพื่อชี้แจงวัตถุประสงค์ ความสำคัญ แนวทางและขั้นตอนในการจัดทำแผนยุทธศาสตร์การพัฒนา แล้วจัดทำโครงการจัดทำแผนยุทธศาสตร์การพัฒนาของเทศบาลนครนครศรีธรรมราช เสนอผ่านปลัดเทศบาล ให้ผู้บริหารอนุมัติโครงการ

### ขั้นตอนที่ ๒ การรวบรวมข้อมูลและปัญหาสำคัญ

๒.๑ การจัดทำแผนยุทธศาสตร์การพัฒนา จะต้องรวบรวมและจัดทำฐานข้อมูลข่าวสารให้ครบถ้วน ทันสมัย ซึ่งได้แก่ข้อมูลเบื้องต้นในด้านการเมืองการปกครอง เศรษฐกิจ สังคม ฯลฯ โดยข้อมูลควรแสดงแนวโน้มที่เปลี่ยนแปลงไป แสดงค่าเฉลี่ยร้อยละ และการวิเคราะห์ข้อมูล ตลอดจนการให้ความเห็นซึ่งข้อมูลที่สามารถจัดทำได้แก่ ข้อมูลประชากร อาชีพ และรายได้ สุขภาพ การศึกษา ทรัพยากร การคมนาคมขนส่ง การพาณิชย์ การลงทุน อุตสาหกรรมและข้อมูลงบประมาณ เป็นต้น

๒.๒ การรวบรวมปัญหาสำคัญของเทศบาล โดยมีการประชุมประชาคมรับฟังปัญหาและความต้องการของประชาชน ข้อมูลปัญหาสำคัญของท้องถิ่นจะช่วยในการกำหนดยุทธศาสตร์ เพื่อแก้ไขปัญหา การวิเคราะห์ปัญหา และเลือกปัญหาที่เหมาะสมเพื่อนำมากำหนดยุทธศาสตร์การพัฒนา เพื่อตอบสนองปัญหาความต้องการของสาธารณชน

๒.๓ รวบรวมแผนยุทธศาสตร์ที่สำคัญของชาติ ได้แก่ การพัฒนาตามนโยบายของรัฐบาล แผนพัฒนาเศรษฐกิจและสังคมแห่งชาติ แผนการบริหารราชการแผ่นดิน ยุทธศาสตร์ประเทศ ยุทธศาสตร์การพัฒนาพื้นที่ ยุทธศาสตร์การพัฒนากลุ่มจังหวัด ยุทธศาสตร์การพัฒนาจังหวัด/อำเภอ ยุทธศาสตร์การพัฒนาขององค์กรปกครองส่วนท้องถิ่นในเขตจังหวัด ตลอดจนนโยบายผู้บริหารเทศบาลนครนครศรีธรรมราช เพื่อให้การพัฒนามีความสอดคล้องและเป็นไปในทิศทางเดียวกัน

### ขั้นตอนที่ ๓ การวิเคราะห์ศักยภาพเพื่อประเมินสถานการณ์การพัฒนาของเทศบาลในปัจจุบัน

เป็นการประเมินโดยวิเคราะห์ถึงโอกาส และภาวะคุกคาม หรือข้อจำกัดอันเป็นสภาวะแวดล้อมภายนอก ที่มีผลต่อการพัฒนาด้านต่างๆ ของท้องถิ่น รวมทั้งวิเคราะห์จุดอ่อน จุดแข็ง ของท้องถิ่นอันเป็นสภาวะแวดล้อมภายในท้องถิ่น ซึ่งทั้งหมดเป็นการประเมินสถานการณ์ของท้องถิ่นในปัจจุบัน โดยใช้เทคนิค SWOT analysis การพิจารณาถึงปัจจัยภายใน ได้แก่ จุดแข็ง (Strength = S) จุดอ่อน (Weak = w) และปัจจัยภายนอก ได้แก่ โอกาส (Opportunity = O) และอุปสรรค (Threat = T) เป็นเครื่องมือ

### ขั้นตอนที่ ๔ การกำหนดวิสัยทัศน์ (vision) และกำหนดพันธกิจ (mission)

วิสัยทัศน์ (Vision) หมายถึง ถ้อยแถลงระบุถึงสภาพการณ์ในอนาคต ซึ่งเป็น “จุดหมาย” ที่เทศบาลต้องการอะไร เป็นอะไรในอนาคต และจะเป็นไปได้เมื่อผลการวิเคราะห์ศักยภาพและการประเมินสถานการณ์การพัฒนาเทศบาลในปัจจุบัน ผสมกับประวัติศาสตร์ของท้องถิ่น และความต้องการ ความ

คาดหวังของทุกฝ่ายในท้องถิ่น ดังนั้น การตอบคำถามว่าเทศบาลต้องทำอะไร เพื่อใคร คำตอบที่เกิดขึ้นก็คือ ความหมายของคำว่า “พันธกิจ”

พันธกิจ (mission) เป็นข้อความหรือถ้อยแถลงที่แสดงถึงลักษณะหรือขอบข่ายในการดำเนินการของเทศบาลที่เกี่ยวข้องกับองค์กร หรือภาพลักษณ์ที่ต้องการนำเสนอ และปณิธานหรือปรัชญาในการดำเนินงานของเทศบาล เป็นขอบเขตของบทบาทหน้าที่หลัก หรือขอบเขตของกิจกรรมที่มุ่งเน้นเป็นพิเศษของเทศบาล จะต้องดำเนินการเพื่อให้บรรลุวิสัยทัศน์ที่กำหนดไว้

การกำหนดภารกิจหลักมีแนวทางการดำเนินการแยกเป็นสองระดับ คือ

๑. พันธกิจในลักษณะที่เป็นอาณัติที่ได้รับมอบหมายจากสังคมหรือรัฐ ซึ่งได้แก่ กฎระเบียบข้อบังคับที่กำหนดอำนาจหน้าที่ของเทศบาล
๒. พันธกิจที่เทศบาลมุ่งมั่นที่จะดำเนินการเพื่อให้บรรลุวิสัยทัศน์ที่กำหนดไว้

#### ขั้นตอนที่ ๕ การกำหนดประเด็นยุทธศาสตร์ (strategy issue)

ประเด็นยุทธศาสตร์ หมายถึง ประเด็นหลักที่ต้องคำนึงถึง ต้องพัฒนา ต้องมุ่งเน้น กระทำได้โดยนำพันธกิจแต่ละข้อมาพิจารณาว่าในพันธกิจแต่ละข้อนั้นเทศบาลต้องดำเนินการอย่างไร และต้องการให้เกิดผลการเปลี่ยนแปลงในทิศทางใด

#### ขั้นตอนที่ ๖ การกำหนดเป้าประสงค์ (goal) ตามพันธกิจของแผนยุทธศาสตร์

เป็นการกำหนดผลสำเร็จที่ต้องการ โดยนำพันธกิจมาพิจารณาว่าหากสามารถดำเนินการจนประสบความสำเร็จตามพันธกิจแล้วผู้มีส่วนได้เสียหรือเทศบาลจะได้ประโยชน์อย่างไร

#### ขั้นตอนที่ ๗ กำหนดตัวชี้วัด (Key Performance Identification) และค่าเป้าหมาย (taGet)

ตัวชี้วัดนี้จะเป็นตัวบ่งชี้ว่า เทศบาลสามารถปฏิบัติงานบรรลุเป้าประสงค์ที่วางไว้ได้หรือไม่ และตัวชี้วัดนี้จะเป็นตัวหลักในการกำหนดค่าเป้าหมาย ดังนั้น ค่าเป้าหมาย หมายถึง ตัวเลขหรือค่าของตัวชี้วัดความสำเร็จ ที่เทศบาลต้องการ เป็นการกำหนดหรือระบุไว้ในแผนงานนั้นๆ เทศบาลต้องการทำอะไร จำนวนเท่าใด ภายในกรอบระยะเวลาเท่าใด

#### ขั้นตอนที่ ๘ การกำหนดกลยุทธ์ (strategy) และการสร้างผลผลิต (out put/out come)

กลยุทธ์ หมายถึง สิ่งที่เทศบาลจะดำเนินการเพื่อให้บรรลุเป้าประสงค์ และในการจะบรรลุเป้าประสงค์ข้อหนึ่งๆ นั้นมีปัจจัยใดบ้างที่มีผลต่อความสำเร็จ และจะต้องทำอย่างไรจึงจะไปสู่จุดนั้นได้

การสร้างผลผลิต หมายถึง การทำโครงการพัฒนา กิจกรรม เป็นกิจกรรมที่รองรับการดำเนินการตามกลยุทธ์หรือแนวทางพัฒนาที่ได้กำหนดไว้ เพื่อตอบโจทย์การพัฒนาให้เป็นรูปธรรม และจะต้องมีการติดตามและประเมินผลของโครงการพัฒนา งาน หรือกิจกรรมนั้นๆ ด้วย

### ขั้นตอนที่ ๙ การอนุมัติและประกาศใช้แผนยุทธศาสตร์การพัฒนา

คณะกรรมการสนับสนุนการจัดทำแผนพัฒนาเทศบาลจะนำผลที่ได้จากขั้นตอนที่ ๑ - ๘ จัดทำร่างแผนยุทธศาสตร์การพัฒนาของเทศบาล จากนั้นจะนำร่างแผนดังกล่าว เสนอต่อคณะกรรมการพัฒนาเทศบาล เพื่อพิจารณาและปรับปรุงก่อนนำเสนอต่อผู้บริหาร ผู้บริหารท้องถิ่นพิจารณาอนุมัติและประกาศใช้แผนยุทธศาสตร์การพัฒนา

#### ประโยชน์ของการจัดทำแผนยุทธศาสตร์การพัฒนา

๑. เป็นเครื่องมือสำคัญในการกำหนดทิศทางการพัฒนาเทศบาลนครนครศรีธรรมราช ไปสู่การปฏิบัติให้สอดคล้องกับศักยภาพของพื้นที่และปัญหาความต้องการของประชาชน
๒. เป็นการกำหนดแนวทางเพื่อให้บรรลุจุดมุ่งหมายของเทศบาลนครนครศรีธรรมราช และเปรียบเทียบเหมือนเข็มทิศในการพัฒนา ทำให้การปฏิบัติงานเป็นไปในทิศทางเดียวกัน ลดความซ้ำซ้อนและการสิ้นเปลืองทรัพยากรในการบริหาร
๓. เป็นการควบคุมการใช้จ่ายงบประมาณของเทศบาลนครนครศรีธรรมราชให้เป็นไปตามเป้าหมายและสอดคล้องกับนโยบายของรัฐบาลและเป็นการบริหารทรัพยากรที่มีอยู่ได้อย่างคุ้มค่ามีประสิทธิภาพ ประสิทธิภาพ
๔. สามารถบริหารจัดการภารกิจติดตามและประเมินผล เพื่อการปรับปรุงและพัฒนาเทศบาลนครนครศรีธรรมราชให้เกิดประโยชน์สูงสุดแก่ราชการ และประชาชน

## บทที่ ๒

### สภาพทั่วไปและข้อมูลพื้นฐานของเทศบาลนครนครศรีธรรมราช

#### สภาพทั่วไปของเมืองนครศรีธรรมราช

##### เมืองนครศรีธรรมราช

เมืองนครศรีธรรมราช คือพื้นที่ส่วนใหญ่ของเขตเทศบาลนครนครศรีธรรมราช เป็นชุมชนที่มีหลักฐานย้อนหลังไปมากกว่า ๑,๕๐๐ ปี เมืองนี้ก่อตัวอยู่บนสันทรายที่เรียกว่า หาดทรายแก้ว ซึ่งทอดตัวยาวตามแนวเหนือ-ใต้ ทำให้การตั้งถิ่นฐานกระจายตัวอยู่บนสันทราย ตัวเมืองนครศรีธรรมราชจึงมีลักษณะยาวมาจนถึงปัจจุบันผู้คนที่ย้ายมาอยู่ในเมืองนี้ส่วนหนึ่งคือ คนไทย ที่ตั้งถิ่นฐานอยู่ดั้งเดิม และอีกส่วนหนึ่งเกิดจากการอพยพย้ายถิ่น และการค้าจากอินเดียและจีน และส่วนใหญ่คือ ชาวไทยมุสลิม จากจังหวัดชายแดนภาคใต้

ชาวยุโรปที่เดินทางมาติดต่อค้าขายในอดีต ให้ชื่อไว้ในแผนที่ของตน เรียกเมืองนี้ว่า ลิกอร์ (Ligor) จากประวัติความเป็นมาของบ้านเมืองอันยาวนาน จึงทำให้นครศรีธรรมราชมีความหลากหลายทางวัฒนธรรม มีขนบธรรมเนียม ประเพณี วิถีชีวิต การนับถือศาสนาแตกต่างกันแต่อยู่รวมกันได้อย่างมีความสุข

จากที่เคยเป็นเมืองอิสระ และมีเมืองบริวารกว้างขวาง ค่อย ๆ คลี่คลายเป็นส่วนหนึ่งของประเทศ มีฐานะเป็นมณฑล และจังหวัดในปัจจุบัน ชุมชนบนสันทรายแห่งนี้ มีความเจริญและ มีความหนาแน่นขึ้นเป็นลำดับ จนถึงสมัยพระบาทสมเด็จพระจุลจอมเกล้าเจ้าอยู่หัว ได้จัดตั้งให้ชุมชนขนาดใหญ่เป็นเขตปกครองท้องถิ่น ชุมชนแห่งนี้เป็นชุมชนหนึ่งที่ได้รับการยกฐานะให้เป็น เทศบาลเมือง และเทศบาลนครตามลำดับ ปัจจุบันเขตเทศบาลนครนครศรีธรรมราช มีได้จำกัดอยู่แค่บนสันทราย แต่จะขยายออกไปทั้งทางตะวันออกและตะวันตกของสันทรายจนมีเนื้อที่ถึง ๒๒.๕๖ ตารางกิโลเมตร มีประชากรเกินกว่า ๑๐๐,๐๐๐ คน

#### ลักษณะทางภูมิศาสตร์ของจังหวัดนครศรีธรรมราช

##### ลักษณะทั่วไป

จังหวัดนครศรีธรรมราชตั้งอยู่ระหว่างประมาณละติจูด ๘ องศา ถึง ๙ องศา ๑๐ ลิปดาเหนือ และ ลองจิจูด ๙๙ องศา ๑๕ ลิปดา ถึง ๑๐๐ องศา ๑๐ ลิปดาตะวันออก มีพื้นที่ ๙,๙๔๒.๕๐ ตารางกิโลเมตร มีอาณาเขตติดต่อกับจังหวัดต่าง ๆ ดังนี้

ทิศเหนือ	ติดต่อกับจังหวัดสุราษฎร์ธานี และอ่าวบ้านดอน อำเภอขนอม เป็นอำเภอเหนือสุด
ทิศใต้	ติดต่อกับจังหวัดสงขลา จังหวัดพัทลุง และจังหวัดตรัง อำเภอทางตอนใต้ ได้แก่ อำเภอหัวไทร อำเภอชะอวด อำเภอทุ่งสง และอำเภอบางขัน
ทิศตะวันออก	ติดต่อกับอ่าวไทยมีชายฝั่งทะเลยาว ๒๒๕ กิโลเมตร อำเภอที่ติดต่อกับอ่าวไทย คืออำเภอขนอม อำเภอสิชล อำเภอท่าศาลา อำเภอเมืองนครศรีธรรมราช อำเภอปากพนัง และอำเภอหัวไทร
ทิศตะวันตก	ติดต่อกับจังหวัดสุราษฎร์ธานี และจังหวัดกระบี่ อำเภอทางทิศตะวันตก ได้แก่ อำเภอบางขัน อำเภอทุ่งใหญ่ อำเภอถ้ำพรณรา อำเภอฉวาง อำเภอพิปูน และอำเภอนบพิตำ

## ลักษณะภูมิประเทศ

จังหวัดนครศรีธรรมราช มีเทือกเขานครศรีธรรมราชและเทือกเขาบรรทัด ทอดยาวตามแนวเหนือ-ใต้ อยู่บริเวณตอนกลางของจังหวัด จึงอาจแบ่งภูมิประเทศออกเป็น ๓ ส่วน ต่อไปนี้

**ส่วนที่ ๑** เขตที่ราบชายฝั่งตะวันออก เป็นที่ราบมีอาณาเขตตั้งแต่เทือกเขานครศรีธรรมราช และเทือกเขาบรรทัดไปทางตะวันออก จนถึงชายฝั่งทะเลอ่าวไทย มีแม่น้ำลำคลองที่มีต้นน้ำบริเวณเทือกเขาสูงสู่ทะเลหลายสายอยู่ตลอดทั้งปี และบางตอนเป็นป่าพรุขนาดใหญ่ เขตที่ราบนี้มีพื้นที่ตั้งแต่ตอนเหนือสุดของจังหวัด และค่อยมีอาณาเขตกว้างขึ้น เมื่อลงไปทางทิศใต้เหมาะสำหรับการทำนา ทำสวน เลี้ยงสัตว์ และทำการประมงชายฝั่งเป็นเขตที่มีประชากรหนาแน่น เป็นที่ตั้งของอำเภอขนอม สีชล ท่าศาลา ปากพนัง หัวไทร เขียวใหญ่ ชะอวด เฉลิมพระเกียรติ และพระพรหม

**ส่วนที่ ๒** เขตที่ราบเชิงเขาตะวันตก มีลักษณะเป็นที่ราบลูกฟูก มีอาณาเขตจากเทือกเขานครศรีธรรมราชไปทางตะวันตก ต้นน้ำจากเชิงเขาด้านนี้ไหลลงสู่ทะเลอันดามัน เป็นแม่น้ำตรางและไหลลงสู่อ่าวไทย คือ แม่น้ำตาปี นอกจากจะเป็นเขตที่อุดมสมบูรณ์ ด้วยแร่ธาตุแล้ว เป็นเขตที่มีการทำสวนยางพารา มากที่สุดของจังหวัด การทำสวนผลไม้มีกระจายอยู่ทั่วไป อำเภอที่มีประชากรหนาแน่นได้แก่ อำเภอทุ่งสง และอำเภอฉวาง เขตที่ราบเชิงเขาด้านนี้แผ่ขยายกว้างขวางออกไปถึงจังหวัดตรัง จังหวัดกระบี่ และจังหวัดสุราษฎร์ธานี อำเภอที่อยู่ในเขตนี้ ได้แก่ อำเภอพิปูน ฉวาง ทุ่งใหญ่ ทุ่งสง บางขัน ถ้าพรหมรา นาบอน และอำเภอช้างกลาง

**ส่วนที่ ๓** เขตเทือกเขาตอนกลาง อยู่ระหว่างที่ราบชายฝั่งทะเลตะวันออก และที่ราบเชิงเขาตะวันตกมีอาณาเขตตั้งแต่ตอนเหนือสุดของจังหวัดไปจนถึงใต้สุด เทือกเขานครศรีธรรมราช มียอดสูงสุดคือเขาหลวง รัชทายาทที่จะอนุรักษ์เขาดังกล่าวนี้ เป็นเขตป่า จึงจัดตั้งเป็นเขตอุทยานแห่งชาติ เช่น เขตอุทยานแห่งชาติเขาหลวง อุทยานแห่งชาติน้ำตกโยง อุทยานแห่งชาติเขานัน เป็นต้น มีการตั้งถิ่นฐานของประชาชนมาก่อนที่จะประกาศเป็นเขตอุทยานแห่งชาติ จึงมีชุมชนอยู่ระหว่างภูเขาและเชิงเขาตอนกลาง ส่วนใหญ่มีอาชีพด้านเกษตรกรรม พื้นที่ในเขตนี้ มีธรรมชาติที่สวยงาม ประกอบด้วย ป่าไม้ น้ำตก และลำธารที่ใสสะอาด เป็นแหล่งท่องเที่ยวทางธรรมชาติมีสิ่งอำนวยความสะดวกด้านการท่องเที่ยวต่าง ๆ พร้อมทั้งจะรับนักท่องเที่ยวได้ อำเภอที่อยู่ในเขตนี้ ได้แก่ อำเภอพรหมคีรี ลานสกา ร่อนพิบูลย์ จุฬาภรณ์ และอำเภอนบพิตำ

## ลักษณะภูมิอากาศ

ภูมิอากาศของจังหวัดนครศรีธรรมราช มีลักษณะเช่นเดียวกับจังหวัดอื่น ๆ ของภาคใต้ที่ติดต่อกับอ่าวไทย อิทธิพลสำคัญต่อภูมิอากาศของจังหวัด คือลมมรสุม และเทือกเขาตอนกลาง รวมทั้งอิทธิพลของลมพายุหมุนที่พัดเข้ามาในรอบปี ลักษณะภูมิอากาศของภาคใต้เป็นเขตภูมิอากาศแบบมรสุมร้อน (Tropical Monsoon) อุณหภูมิจะสูงตลอดทั้งปี ช่วงเดือน พฤษภาคม ถึงเดือนสิงหาคมจะได้รับอิทธิพลของลมมรสุมตะวันตกเฉียงใต้ ซึ่งเป็นลมร้อนชื้นพัดเข้าสู่ชายฝั่งทะเลตะวันตกของภาคใต้ทำให้พื้นที่ด้านตะวันตกของเทือกเขานครศรีธรรมราช มีฝนตกมาก ส่วนบริเวณชายฝั่งตะวันออกมีฝนตกน้อยกว่า ช่วงเดือน กันยายน - ตุลาคม จะมีลมพายุหมุน เช่น ดีเปรสชันทำให้เกิดฝนตกทั่วไปทั้งจังหวัด ช่วงเดือนพฤศจิกายน ไปจนถึงเดือนมกราคม ลมมรสุมจะเปลี่ยนทิศทางพัดมาจาก ทิศตะวันออกเฉียงเหนือ โดยทั่วไปลมนี้จะเป็นลมหนาวและแห้งแล้ง แต่พื้นที่ชายฝั่งทะเลด้านอ่าวไทย โดยเฉพาะนครศรีธรรมราชด้านอ่าวไทยจะมีฝนตกชุก เป็นเหตุให้เกิดน้ำท่วมได้ทุกปี หลังจากนั้นจะเป็นระยะที่ฝนทิ้งช่วง คือ เดือนกุมภาพันธ์ถึง เดือนเมษายน ช่วงนี้



อากาศจะร้อนและแห้งแล้ง

**การคมนาคม**

นครศรีธรรมราช เป็นจังหวัดที่มีโครงสร้างพื้นฐานด้านการขนส่งที่ค่อนข้างสมบูรณ์ มีทางหลวงคูลุมทั่วทั้งจังหวัด ทั้งระบบทางหลวงสายประธาน ทางหลวงสายรอง ทางหลวงจังหวัด และทางหลวงชนบท จึงทำให้การขนส่งทางรถยนต์ ทั้งการขนส่งผู้โดยสารและขนส่งสินค้าตามเส้นทางหลวงมีความสะดวกเป็นอย่างดี เส้นทางรถไฟสายใต้ผ่านหลายอำเภอของจังหวัดนครศรีธรรมราชมีชุมทางขนาดใหญ่ ที่อำเภอทุ่งสง ขบวนรถไฟสายใต้ทุกขบวนจะต้องผ่านชุมทางแห่งนี้ และมีขบวนรถที่มีสถานีนครศรีธรรมราช เป็นต้นทางและปลายทางการขนส่ง

นครศรีธรรมราช มีท่าอากาศยานพาณิชย์ที่มีสายการบินขนส่งผู้โดยสารบินตรงระหว่าง นครศรีธรรมราช และกรุงเทพมหานคร เป็นประจำทุกวัน วันละหลายเที่ยวบิน

บริเวณชายฝั่งทะเลมีการขนส่งทางน้ำเสริม การขนส่งทางบก มีท่าเรือที่ปากพนัง ชนมท่าศาลา และหัวไทร เป็นต้น

ระบบการขนส่งทางท่อที่นำก๊าซจากอ่าวไทยมาขึ้นที่อำเภอชนอม เพื่อป้อนโรงงานแยกก๊าซและโรงไฟฟ้าที่อำเภอ นั้น

**การขนส่งผู้โดยสารและสินค้ามีรายละเอียด โดยสังเขป ดังนี้**

**๑. การขนส่งทางอากาศ** มีสายการบินที่มีเที่ยวบินระหว่างนครศรีธรรมราช และกรุงเทพมหานคร มีตารางเวลาบิน ดังนี้

**๑ สายการบินนกแอร์**

วัน	กรุงเทพฯ (เดือนเมือง) - นครศรีธรรมราช			วัน	นครศรีธรรมราช - กรุงเทพฯ (ดอนเมือง)		
	เที่ยวบิน	ออกเวลา (น.)	ถึงเวลา น.)		เที่ยวบิน	ออกเวลา (น.)	ถึงเวลา น.)
ทุกวัน	DD๗๘๐๔	๐๖.๐๐	๐๗.๑๐	ทุกวัน	DD๗๘๐๕	๐๗.๔๐	๐๘.๕๐
ทุกวัน	DD๗๘๐๘	๐๙.๑๕	๑๐.๒๕	ทุกวัน	DD๗๘๐๙	๑๐.๕๕	๑๒.๐๕
ทุกวัน	DD๗๘๑๐	๑๔.๑๕	๑๕.๒๕	ทุกวัน	DD๗๘๑๑	๑๕.๕๕	๑๗.๐๕
ทุกวัน	DD๗๘๑๔	๑๗.๓๕	๑๘.๔๕	ทุกวัน	DD๗๘๑๕	๑๙.๑๕	๒๐.๒๕
ทุกวัน	DD๗๘๑๘	๑๙.๒๐	๒๐.๓๐	ทุกวัน	DD๗๘๑๙	๒๑.๐๐	๒๒.๑๐

**๒ สายการบินแอร์เอเชีย**

วัน	กรุงเทพฯ (เดือนเมือง) - นครศรีธรรมราช			วัน	นครศรีธรรมราช - กรุงเทพฯ (ดอนเมือง)		
	เที่ยวบิน	ออกเวลา (น.)	ถึงเวลา (น.)		เที่ยวบิน	ออกเวลา (น.)	ถึงเวลา น.)
ทุกวัน	FD๓๑๘๘	๐๖.๔๕	๐๘.๐๐	ทุกวัน	FD๓๑๘๙	๐๘.๔๐	๐๙.๕๕
ทุกวัน	FD๓๑๘๔	๑๐.๒๕	๑๑.๔๐	ทุกวัน	FD๓๑๘๕	๑๒.๑๐	๑๓.๒๕
ทุกวัน	FD๓๑๘๖	๑๔.๓๕	๑๕.๕๐	ทุกวัน	FD๓๑๘๗	๑๖.๑๕	๑๗.๓๐

**หมายเหตุ** วัน และเวลา อาจจะมีการเปลี่ยนแปลงได้ สามารถสอบถามรายละเอียดได้ที่ท่าอากาศยาน นครศรีธรรมราช ๐-๗๕๓๖-๙๕๔๓ หรือ นครดิสโก้ ๐-๗๕๓๑-๒๕๐๐

๒. การขนส่งทางรถไฟ การเดินทางโดยรถไฟจากนครศรีธรรมราช ไปยังปลายทางมีความสะดวกมาก มีทั้งขบวนรถด่วน รถเร็ว และรถท้องถิ่น วันหนึ่ง ๆ หลายขบวน ดังนี้

ขบวน	นครศรีธรรมราช - กรุงเทพฯ (หัวลำโพง)		กรุงเทพฯ(หัวลำโพง) - นครศรีธรรมราช	
	ออกเวลา (น.)	ถึงเวลา (น.)	ออกเวลา (น.)	ถึงเวลา (น.)
รถเร็ว	๑๓.๐๐	๐๔.๔๕	๑๗.๓๕	๐๙.๐๕
รถด่วน	๑๕.๐๐	๐๕.๓๕	๑๙.๓๐	๐๙.๕๕
รถท้องถิ่น	นครศรีธรรมราช - สุโขทัย		สุโขทัย - นครศรีธรรมราช	
	ออกเวลา (น.)	ถึงเวลา (น.)	ออกเวลา (น.)	ถึงเวลา (น.)
	๐๖.๐๐	๑๔.๔๕	๐๘.๕๕	๑๗.๕๕
รถท้องถิ่น	นครศรีธรรมราช - ยะลา		ยะลา - นครศรีธรรมราช	
	ออกเวลา (น.)	ถึงเวลา (น.)	ออกเวลา (น.)	ถึงเวลา (น.)
	๑๐.๐๕	๑๗.๒๐	๐๖.๓๐	๑๓.๕๕
รถท้องถิ่น	นครศรีธรรมราช - พัทลุง		พัทลุง - นครศรีธรรมราช	
	ออกเวลา (น.)	ถึงเวลา (น.)	ออกเวลา (น.)	ถึงเวลา (น.)
	๑๔.๒๐	๑๗.๒๐	๐๖.๐๐	๐๘.๓๐

นอกจากนี้ ขบวนรถไฟสายใต้ทุกขบวนจะต้องผ่านชุมทางทุ่งสง อำนวยความสะดวกในการเดินทางไป และกลับจากนครศรีธรรมราช ได้แก่

- (๑) ขบวนรถด่วนพิเศษ กรุงเทพฯ - บัตเตอร์เวอร์ต
- (๒) ขบวนรถด่วนพิเศษ กรุงเทพฯ - สุโขทัย
- (๓) ขบวนรถเร็ว กรุงเทพฯ - ยะลา
- (๔) ขบวนรถด่วน กรุงเทพฯ - ตรัง
- (๕) ขบวนรถเร็ว กรุงเทพฯ - กันตัง
- (๖) ขบวนรถด่วนพิเศษ ดิเซลราง กรุงเทพฯ - ยะลา

๓. การขนส่งทางรถยนต์ ระบบทางหลวงภายในจังหวัดและติดต่อกับจังหวัดอื่น ทำให้การขนส่งผู้โดยสารและสินค้าทางรถยนต์ มีความสะดวกทั้งภายในจังหวัดภาคใต้ และภาคอื่นของประเทศทางหลวงสายสำคัญมี ดังต่อไปนี้

- (๑) ทางหลวงหมายเลข ๔๑ เป็นทางหลวงที่แยกจากทางหลวงหมายเลข ๔ ที่จังหวัดชุมพร ผ่านจังหวัดสุราษฎร์ธานี นครศรีธรรมราช และบรรจบทางหลวงหมายเลข ๔ ที่จังหวัดพัทลุง
- (๒) ทางหลวงหมายเลขที่ ๔๐๑ เริ่มต้นที่อำเภอตะกั่วป่า จังหวัดพังงา ตัดกับทางหลวง หมายเลข ๔๑ ที่สุราษฎร์ธานี ผ่านจังหวัดสุราษฎร์ธานีเข้าสู่จังหวัดนครศรีธรรมราชที่อำเภอขนอม ปลายทางที่จังหวัดนครศรีธรรมราช
- (๓) ทางหลวงหมายเลข ๔๐๓ เริ่มที่อำเภอเมืองนครศรีธรรมราช ไปบรรจบกับทางหลวงหมายเลข ๔๑ ที่อำเภอร่อนพิบูลย์ ผ่านอำเภอร่อนพิบูลย์ เข้าสู่จังหวัดตรัง ปลายทางที่อำเภอกันตัง
- (๔) ทางหลวงหมายเลข ๔๐๘ เริ่มที่อำเภอเมืองนครศรีธรรมราช ผ่านอำเภอหัวไทร เลียบชายฝั่งทะเลด้านอ่าวไทยไปยังจังหวัดสงขลา

นอกจากนี้ยังมีทางหลวงจังหวัดและทางหลวงชนบทอีกมากที่ทำให้การเดินทางระหว่างอำเภอ เป็นไปด้วยความสะดวก มีบริษัทเดินรถทั้งของภาครัฐและเอกชนที่บริการขนส่งผู้โดยสารระหว่างนครศรีธรรมราช กับจังหวัดอื่นๆ โดยรถบัสปรับอากาศ และรถบัสธรรมดา ดังนี้

#### รถบัสปรับอากาศ

- กรุงเทพมหานคร - นครศรีธรรมราช
- กรุงเทพมหานคร - นครศรีธรรมราช - สงขลา
- กรุงเทพมหานคร - นครศรีธรรมราช - หาดใหญ่
- นครศรีธรรมราช - ภูเก็ต
- นครศรีธรรมราช - สุราษฎร์ธานี
- นครศรีธรรมราช - สงขลา
- นครศรีธรรมราช - กระบี่
- นครศรีธรรมราช - หาดใหญ่
- นครศรีธรรมราช - ระนอง
- นครศรีธรรมราช - สุโขทัย
- นครศรีธรรมราช - เกาะสมุย
- นครศรีธรรมราช - พังงา
- นครศรีธรรมราช - ปัตตานี
- นครศรีธรรมราช - นราธิวาส

#### รถบัสธรรมดา

- นครศรีธรรมราช - หาดใหญ่
- นครศรีธรรมราช - สุราษฎร์ธานี
- นครศรีธรรมราช - สงขลา
- นครศรีธรรมราช - บ้านส้อง
- นครศรีธรรมราช - ปากพนัง
- นครศรีธรรมราช - ทุ่งสง

### สถานที่ท่องเที่ยวเมืองนครศรีธรรมราช

**๑. วัดพระมหาธาตุวรมหาวิหาร** ตั้งอยู่ริมถนนราชดำเนิน ตำบลในเมือง วัดพระมหาธาตุ เป็นพระอารามหลวงชั้นเอก ชั้นบวรมหาวิหาร ตำนานกล่าวว่า นางเหมขลา และเจ้าชายธนกุมารเป็นผู้นำเสด็จพระบรมธาตุมาประดิษฐาน ณ หาดทรายแก้ว ต่อมาพระเจ้าศรีธรรมโศกราชทรงสร้างเมือง นครศรีธรรมราชขึ้นพร้อมการก่อสร้างเจดีย์ขึ้นใหม่ ภายในวัดพระมหาธาตุฯ มีวิหารที่มีความสำคัญหลายองค์ ประดิษฐานพระวิหารหลวงซึ่งมีความงามตามแบบศิลปสถาปัตยกรรมสมัยอยุธยา วิหารสามจอม วิหารที่มี พระพุทธรูปทรงเครื่องอย่างกษัตริย์นามว่า “พระศรีธรรมโศกราช” ประดิษฐานอยู่วิหารพระมหาภิเนษกรม (พระ ทรงม้า) วิหารทับเกษตร ส่วนวิหารเขียน และวิหารโพธิ์ลังกานั้นเป็นสถานที่จัดแสดงโบราณวัตถุที่พระ พุทธศาสนิกชนกลายเป็นพุทธบูชา

**๒. พิพิธภัณฑ์สถานแห่งชาติ นครศรีธรรมราช** ตั้งอยู่ในเขตตำบลในเมือง พิพิธภัณฑ์เปิดเมื่อ ปี พ.ศ. ๒๕๑๗ จัดแสดงโบราณวัตถุที่ค้นพบในแถบภาคใต้ ๔ จังหวัด ได้แก่ จังหวัดนครศรีธรรมราช พัทลุง สุราษฎร์ธานี และชุมพร มีห้องแสดงศิลปหัตถกรรมของใช้พื้นบ้าน และมีหนังสือเก่าที่หายาก และ หนังสือสำคัญอื่น ๆ

๓. **พิพิธภัณฑ์เมืองนครศรีธรรมราช** จัดสร้างโดยเทศบาลนครนครศรีธรรมราช ตั้งอยู่ในบริเวณสวนสาธารณะสมเด็จพระศรีนครินทร์ ๘๔ (ทุ่งท่าลาด) เป็นพิพิธภัณฑ์เล่าเรื่องของเมืองนคร ภายในพิพิธภัณฑ์ มีการจัดแสดง เช่น ปูนีเยบุคคลแห่งประวัติศาสตร์เมืองนคร ประวัติศาสตร์เมืองนครในยุคต่างๆ ศาสนา ประเพณีต่างๆ เรื่องราวเกี่ยวกับวัดพระธาตุมหาวิหาร และสถานที่ท่องเที่ยวที่สำคัญของเมืองนครศรีธรรมราช

๔. **วัดสวนหลวง** ตั้งอยู่ถนนราชดำเนิน เป็นเขตเมืองพระเวียงอันเป็นเมืองโบราณ มีวิหารผนังตกแต่งด้วยปูนปั้นแบบนูนต่ำ

๕. **บ้านหนังตะลุงสุชาติ ทรัพย์สิน** ตั้งอยู่เลขที่ ๑๐/๑๘ ถนนศรีธรรมโศก ซอย ๓ เป็นผู้ที่ได้รับรางวัลยอดเยี่ยมอุตสาหกรรมท่องเที่ยว (ไทยแลนด์ ทัวริสซึม อวอร์ด) ประจำปี ๒๕๓๙ รางวัลดีเด่นประเภทวัฒนธรรมและโบราณสถาน บริเวณบ้านหนังตะลุงได้จัดแสดงเป็นพิพิธภัณฑ์หนังตะลุง มีการแกะรูปหนังตะลุงการแสดงหนังตะลุงอย่างครบวงจร นักท่องเที่ยวเข้าไปชมได้ทุกวัน

๖. **วัดสวนป่า** อยู่ใกล้สามแยกหอนาฬิกา ภายในโบสถ์มีจิตรกรรมแบบตะวันตก งดงามมาก เป็นผลงานของนายแนบ ทีชินพงศ์ ผู้มีผลงานดีเด่นด้านศิลปะชาวนครศรีธรรมราช

๗. **พระพุทธสิหิงค์** ประดิษฐานในบริเวณศาลากลางจังหวัด กษัตริย์ลังกาโปรดให้สร้างขึ้นเมื่อ พ.ศ.๗๐๐ และมาอยู่ในประเทศไทยสมัยพ่อขุนรามคำแหงมหาราช ปัจจุบันพระพุทธสิหิงค์ในประเทศไทย มี ๓ องค์ คือ ที่พิพิธภัณฑสถานแห่งชาติพระนคร วัดพระสิงห์ จังหวัดเชียงใหม่ และพระพุทธสิหิงค์จังหวัดนครศรีธรรมราช

๘. **จวนออกญาเสนาภิมุข** (ยามาดา นางามาซา) เป็นชาวญี่ปุ่นเดิมชื่อ ยามาตา นางามาซา มาอยู่ในกรุงศรีอยุธยา ในสมัยพระเจ้าทรงธรรม และได้รับการแต่งตั้งเป็นข้าหลวงใหญ่ไปปกครองเมืองนครศรีธรรมราช เมื่อปี พ.ศ.๒๑๗๒ ปัจจุบันมีบริเวณที่แสดงร่องรอยว่าเคยเป็นจวนที่พักของออกญาเสนาภิมุขอยู่ถนนนางงาม (ข้างศาลากลางจังหวัดนครศรีธรรมราช)

๙. **หอพระอิศวร** อยู่ริมถนนราชดำเนิน เป็นโบราณสถานในศาสนาพราหมณ์ เป็นที่ประดิษฐานศิวลึงค์เป็นสัญลักษณ์ของพระอิศวรและฐานโยนิ รวมทั้งเทวรูปสำริดอีกหลายองค์ อาทิ เทวรูปศิวนาถราชพระอุมา และพระพิฆเนศปัจจุบันเทวรูปสำริดในหอพระอิศวร เป็นของจำลองของจริงได้นำไปเก็บรักษาที่พิพิธภัณฑสถานแห่งชาตินครศรีธรรมราช

๑๐. **หอพระนารายณ์** ตั้งอยู่ริมถนนราชดำเนินเป็นโบราณสถานในศาสนาพราหมณ์ อีกแห่งหนึ่ง ตรงกันข้ามกับหอพระอิศวร มีเทวรูปพระนารายณ์สลักจากหินทรายสีเทาทรงหมวกรูปกระบอกปลายสอบ และพระหัตถ์ขวาทรงสังข์ กำหนดอายุราว พ.ศ. ที่ ๑๐-๑๑ ปัจจุบันเก็บรักษาไว้ที่พิพิธภัณฑสถานแห่งชาตินครศรีธรรมราช ที่ตั้งอยู่ในหอพระนารายณ์เป็นเทวรูปจำลอง

๑๑. **กำแพงเมือง** อยู่ริมถนนราชดำเนิน เป็นกำแพงที่ซ่อมขึ้นใหม่ตามรูปเดิมในสมัยต้นกรุงรัตนโกสินทร์ เดิมสร้างในสมัยพระเจ้าศรีธรรมโศกราชเป็นกำแพงดินประตুষัยเหนือ (ประตูไชยศักดิ์) และประตুষัยใต้ (ประตูชัยสิทธิ์)

๑๒. **สนามหน้าเมือง** ตั้งอยู่นอกกำแพงเมืองทางตะวันตกเฉียงเหนือ เป็นสนามรบในอดีตต่อมากลายเป็นสถานที่ใช้ประกอบพิธีกรรมและกิจการมทั้งของรัฐและราษฎร เช่น เคยใช้เป็นที่สร้างพลับพลารับเสด็จพระเจ้าแผ่นดินรัชกาลต่าง ๆ เป็นที่ประกอบพิธีสงกรานต์ฝึกทหารและยุวชนทหาร และใช้เป็นที่จัดงานประเพณีที่สำคัญของชาวนครรวมทั้งงานรื่นเริงอื่น ๆ

๑๓. **ศาลาประตูหหรือศาลาโดก** อยู่ริมถนนราชดำเนิน เป็นที่พักของคนเดินทางซึ่งเข้าเมืองไม่ทันเพราะประตูเมืองปิดเสียก่อน ศาลาแห่งนี้ตั้งอยู่ระหว่างต้นประตู (ต้นโด) หกต้น



**๑๔. พระวิหารสูงหรือหอพระสูง** เป็นปูชนียสถานที่สำคัญแห่งหนึ่งของเมือง นครศรีธรรมราช สันนิษฐานได้ว่าเป็นสถาปัตยกรรมและจิตรกรรมฝาผนังว่าสร้างในสมัยรัตนโกสินทร์ตอนต้น ภายในพระวิหารมีพระพุทธรูปปั้นดินเหนียว สันนิษฐานว่าสร้างในสมัย พ.ศ.ที่ ๒๓ - ๒๔ หรือในสมัยอยุธยาตอนปลาย

**๑๕. สระล้างดาบศรีปราชญ์** เป็นสระน้ำเก่าแก่ เชื่อว่าเป็นสระที่ใช้ล้างดาบ เล่มที่ใช้ประหารศรีปราชญ์ สมัยสมเด็จพระนารายณ์มหาราช ซึ่งมีความผิดจึงถูกเนรเทศมายังเมืองนครฯ เมื่อศรีปราชญ์ทำความผิดอีกครั้ง พระยานครศรีธรรมราช จึงได้รับสั่งประหารชีวิต (ปัจจุบันสระล้างดาบศรีปราชญ์อยู่ในโรงเรียนกัลยาณีศรีธรรมราช)

**๑๖. เจดีย์ยักษ์** เจดีย์สูงใหญ่เป็นอันดับ ๒ รองจากเจดีย์พระบรมธาตุอยู่ข้างสำนักงานเทศบาลนครนครศรีธรรมราช สันนิษฐานว่าสร้างโดยโคทศิเรชฐีชาวมอญ กับบริวารที่อพยพหลบภัยมาอาศัยเมืองนครศรีธรรมราช เมื่อประมาณ พ.ศ.๑๕๔๖

**๑๗. พระเงิน** ตั้งอยู่ติดกับเทศบาลนครนครศรีธรรมราช เดิมทีเล่าว่า สมัยต้นกรุงรัตนโกสินทร์ สมัยสงครามเก้าทัพ ได้ยกมาตีนครศรีธรรมราช ประชาชนจึงนำปูนโบกที่บองค์ พระพุทธรูปซึ่งเป็นเงิน ทำให้พระพุทธรูปรอดจากการถูกทำลายจากสงครามเก้าทัพของพม่า

**๑๘. ภูมิตรงไทยวัดวังตะวันตก** ตั้งอยู่ริมถนนราชดำเนินเป็นนิเวศสถานของเจ้าจอมปราง ปี พ.ศ. ๒๕๓๕ สมาคมสถาปนิกสยามคัดเลือกภูมิตรงไทยวัดวังตะวันตกให้เป็นอาคารอนุรักษ์ดีเด่นประเภทปูชนียสถานและวัดวาอาราม

**๑๙. เก๋งจีนวัดประดู่และวัดแจ้ง** ตั้งอยู่ริมถนนราชดำเนินใกล้กับสนามกีฬาจังหวัด ก่อสร้างในสมัยต้นรัตนโกสินทร์เป็นที่ประดิษฐานมีบัวบรรจุอัฐิของพระยานคร และเชื่อว่าเป็นที่บรรจุอัฐิของสมเด็จพระเจ้าตากสินมหาราช

**๒๐. บ่อน้ำศักดิ์สิทธิ์วัดหน้าพระลาน บ่อน้ำศักดิ์สิทธิ์วัดเสมาเมือง บ่อน้ำศักดิ์สิทธิ์วัดเสมาไชย และบ่อน้ำศักดิ์สิทธิ์วัดประตู่ขาว** ซึ่งตั้งอยู่บนถนนราชดำเนิน ในเขตเทศบาลนครนครศรีธรรมราช น้ำในบ่อน้ำศักดิ์สิทธิ์ดังกล่าวใช้ทำน้ำพระพุทธรูปในพระราชพิธีต่างๆ เช่น น้ำอภิเษก น้ำพระราชพิธีบรมราชาภิเษก น้ำพระพิพัฒน์สัตยา

**๒๑. สวนสมเด็จพระศรีนครินทร์ ๘๔ (ทุ่งท่าลาด)** เป็นสวนสาธารณะขนาดใหญ่มีเนื้อที่ประมาณ ๑,๒๕๗ ไร่ ตั้งอยู่หลังสนามกีฬาจังหวัดนครศรีธรรมราช ภายในสวนสมเด็จพระศรีนครินทร์ฯ มีสวนสัตว์เปิด สวนนกนานาชนิด สวนสุขภาพ หอประชุมเมือง พิพิธภัณฑ์เมือง พุทธภูมิ ฯลฯ

**๒๒. สวนสาธารณะศรีธรรมมาโคกราช** ตั้งอยู่ริมถนนราชดำเนินในสวนมีประดิษฐานพระราชานุสาวรีย์พระเจ้าศรีธรรมมาโคกราช ผู้ทรงสร้างเมืองนครศรีธรรมราช และพระบรมธาตุเจดีย์เป็นสถานที่พักผ่อนหย่อนใจ มีลานแสดงกิจกรรมและอาคารอนุรักษ์

**๒๓. ตลาดริมน้ำเมืองลิเกอร์** ตั้งอยู่สองฝั่งริมคลองหน้าเมือง จะเปิดทุกวันศุกร์สุดท้ายของเดือน มีเวทีการแสดง การจัดกิจกรรมการแสดงที่หลากหลาย การเปลี่ยนแปลงรูปแบบการจัดสถานที่ใหม่ๆ ทุกเดือน มีร้านค้าจำหน่ายของที่ระลึก และร้านจำหน่ายอาหาร

## ข้อมูลพื้นฐานของเทศบาลนครศรีธรรมราช

### ประวัติการจัดตั้ง

การปกครองท้องถิ่นในประเทศไทย เริ่มตั้งแต่สมัยพระบาทสมเด็จพระจุลจอมเกล้าเจ้าอยู่หัว ในรัชสมัยของพระองค์มีการปฏิรูปด้านการเมืองการปกครองหลายประการ ทั้งนี้ โดยถือเอาแบบอย่างที่ว่าพระองค์ทรงเห็นมาจากอารยประเทศ โดยเฉพาะในด้านการบริหารราชการแผ่นดิน การบริหารราชการส่วนกลาง กำหนดให้มีกระทรวง ทบวง กรม ขึ้นเป็นครั้งแรก ในภูมิภาคได้แบ่งประเทศออกเป็นมณฑล และเริ่มจัดให้มีหน่วยปกครองท้องถิ่น ในรูปสุขาภิบาลที่กรุงเทพมหานคร เมื่อ พ.ศ. ๒๔๔๐ และได้จัดตั้งสุขาภิบาล ในหัวเมืองแห่งแรก คือ สุขาภิบาลท่าลอม เมืองสมุทรสาคร เมื่อ พ.ศ. ๒๔๔๘ และตั้งแต่ พ.ศ. ๒๔๕๑ ได้มีการจัดตั้งสุขาภิบาลตามหัวเมืองต่างๆ ตามพระราชบัญญัติสุขาภิบาล ซึ่งกำหนดให้มีสุขาภิบาลสองประเภท คือ สุขาภิบาลเมือง และสุขาภิบาลตำบล เมืองนครศรีธรรมราชเป็นเมืองหนึ่งที่สภาพความเจริญในยุคสมัยนั้นเห็นว่าควรจัดตั้งเป็นสุขาภิบาลได้ จากจดหมายเหตุสมัยรัชกาลที่ ๕ ได้กล่าวถึงการจัดตั้งสุขาภิบาลเมืองนครศรีธรรมราช สรุปได้ว่า พระยาศิริธรรมบริรักษ์ ผู้ว่าราชการเมืองนครศรีธรรมราชได้ประชุมกรรมการผู้ใหญ่ผู้น้อย กำหนด ผู้ใหญ่บ้าน และพ่อค้าราษฎรทั้งหลายซึ่งตั้งบ้านเรือนอยู่ในตำบลท่าวัง ตำบลคลัง ตำบลประตูไชยเหนือ ตำบลพระเสื่อเมือง ท้องที่อำเภอเมืองนครศรีธรรมราชชี้แจงถึงประโยชน์แห่งการที่จะคิดจัดตั้งสุขาภิบาลในตำบลทั้ง ๔ นี้ ที่ประชุมเห็นชอบว่า เป็นประโยชน์ดีควรจะจัดขึ้น จึงได้ประชุมกำหนดเขตที่จะจัดการสุขาภิบาลต่อไป และได้เสนอเรื่องราวการจัดตั้งผ่านทางสมเด็จพระเจ้าลูกยาเธอเจ้าฟ้ากรมขุนลพบุรี ราเมศวร์ ข้าหลวงเทศาภิบาลผู้สำเร็จราชการมณฑลนครศรีธรรมราช และเมื่อวันที่ ๑๓ พฤษภาคม ร.ศ. ๑๒๙ (พ.ศ. ๒๔๕๓) ผู้สำเร็จราชการมณฑลนครศรีธรรมราช ได้ส่งหนังสือที่เรียกว่า “ใบบอก” การขอจัดตั้งสุขาภิบาลเมืองนครศรีธรรมราชไปยังเสนาบดีกระทรวงมหาดไทย และต่อมาเมื่อวันที่ ๔ กรกฎาคม ร.ศ. ๑๒๙ เสนาบดีกระทรวงมหาดไทย คือ สมเด็จพระเจ้าบรมวงศ์เธอกรมพระยาดำรงราชานุภาพ ได้ทำหนังสือกราบบังคมทูล ขอพระบรมราชานุญาต ออกประกาศใช้พระราชบัญญัติจัดการสุขาภิบาลเมืองนครศรีธรรมราช ซึ่งพระบาทสมเด็จพระเจ้าอยู่หัว ทรงมีพระราชกระแสว่า

**“ควรจะจัด แต่เขตนั้นไม่เข้าใจ อนุญาตโดยความเชื่อ ขอให้ผ่อนผันให้ดี เพราะ เมืองนครยังไม่สุ่แน่นอนเหมือนเมืองสงขลา”**

### เขตสุขาภิบาลเมืองนครศรีธรรมราชเมื่อแรกตั้ง

กระทรวงมหาดไทยได้ประกาศกำหนดเขตสุขาภิบาลเมืองนครศรีธรรมราชเป็นครั้งแรก เมื่อวันที่ ๑๓ สิงหาคม ร.ศ. ๑๒๙ ดังนี้

“ด้านทิศเหนือจรดถนนซอยริมกำแพงวัดประตู ด้านใต้ตักถึงคลองไปท่าแพ แลทุ่งนาตะวันออก กว้าง ๑๕ เส้น ด้านใต้จรดกำแพงเมืองตักที่คลองบ้านหัวท่า และมุมกำแพงเมืองด้านตะวันออก กว้าง ๑๓ เส้น ๑๔ วา ด้านตะวันออกจรดกำแพงเมืองและทุ่งนาหยาม ยาว ๑๑๐ เส้น ๑๘ วา ด้านตะวันตกจรดคลองท่าดี ฝั่งตะวันตก ยาว ๑๐๗ เส้น ๑๕ วา เป็นเขตสุขาภิบาล”

### หน้าที่ของสุขาภิบาลเมืองนครศรีธรรมราชเมื่อแรกตั้ง

ตามหนังสือกราบบังคมทูล พระบาทสมเด็จพระเจ้าอยู่หัวกล่าวไว้ว่า “ส่วนการที่จะต้องจัดการในขั้นต้นนี้คือ

๑. การรักษาความสะอาด
๒. การจำหน่ายยาและพยาบาลการเจ็บไข้
๓. ซ่อมแซมถนนที่ชำรุดให้ดีขึ้น และได้ประมาณเงินรายจ่าย สำหรับการที่จะต้องใช้ทั้งการประจำ และการจร คือ

- (๑) ค่าจ้างคนขับเกวียน ๒ คน คนๆ หนึ่งปีละ ๑๘๐ บาท รวมหนึ่งปี ๓๖๐ บาท
- (๒) ค่าจ้างคนกวาดและรักษาถนน ๕ คน คนหนึ่งปีละ ๑๘๐ บาท เป็นเงิน ๙๐๐ บาท
- (๓) ค่าซื้อยา ๒๔๐ บาท
- (๔) ค่าจ้างคนพยาบาล ๒ คนๆ หนึ่งปีละ ๑๘๐ บาท เป็นเงิน ๓๖๐ บาท
- (๕) ค่าอาหารคนใช้ปีละ ๕๐๐ บาท
- (๖) ค่าเครื่องใช้ทำท่อน้ำและซ่อมแซมถนน ๑,๐๐๐ บาท
- (๗) ค่าเครื่องมือปีละ ๓๔ บาท
- (๘) ค่าจ้างช่าง ๑ คน ปีละ ๓๖๐ บาท รวมทั้งสิ้นเป็นเงิน ๓,๗๕๔ บาท

พระยาศิริธรรมบริรักษ์ ได้สำรวจบ้านเรือนราษฎรในเขตสุขาภิบาลแล้วมีจำนวนเรือน ๒,๕๓๓ หลัง ส่วนเงินภาษีโรงเรือนที่เก็บอยู่ตามอัตราเก่า เฉพาะเรือนที่อยู่ในเขตสุขาภิบาลนี้ จำนวนศก ๑๒๘ เงิน ๙๔๒ บาท

#### แนวทางการจัดหารายได้ของสุขาภิบาล

ผลจากการสำรวจของผู้ว่าราชการเมือง รายรับที่เก็บได้ในกองสุขาภิบาลในเขต ๔ ตำบล จะไม่เพียงพอจ่ายที่ประชุมมีความเห็นว่าภาษีเรือนโรงเรือนในเขตสุขาภิบาล ควรจะแก้ไขจัดเก็บใหม่เพิ่มขึ้นตามประเภทของที่ตั้งคือ

- (๑) ตึกเรือนโรงอยู่ในที่ประชุมชนริมถนนที่เจ้าของตั้งการค้าขาย หรือไว้สินค้าเก็บห้องละ ๔ บาท ต่อปี ที่เจ้าของอยู่เองไม่ได้ตั้งค้าขาย หรือไว้สินค้าเก็บห้องละ ๒ บาท ต่อปี
- (๒) ตึกเรือนโรงอยู่นอกที่ประชุมชนเก็บห้องละ ๓ บาท ต่อปี ที่เจ้าของอยู่เองไม่ได้ตั้งค้าขายหรือไว้สินค้า เก็บห้องละ ๑ บาท ๕๐ สตางค์ ต่อปี
- (๓) ตึกเรือนโรงอยู่พ้นริมถนนเข้าไป เก็บห้องละ ๑ บาทต่อปี
- (๔) ตึกเรือนโรงที่เจ้าของไม่ได้อยู่เอง สำหรับให้เช่าเก็บ ๑๒ ชัก ๑ ต่อปี ในราคาเช่นนี้ตามอัตราที่จะเก็บใหม่ ประมาณ ๑ ปี ๔,๐๐๐ บาท หักกับรายจ่ายแล้วคงเหลือ ๒๔๖ บาท พอกับความ ต้องการในเวลานี้

#### คณะกรรมการสุขาภิบาลชุดแรก

ในการบริหารสุขาภิบาลเมืองนครศรีธรรมราช ตามพระราชบัญญัติจัดการสุขาภิบาลหัวเมือง ร.ศ. ๑๒๗ ได้กำหนดให้มีคณะกรรมการสุขาภิบาล ซึ่งเป็นกรรมการโดยตำแหน่ง คณะกรรมการสุขาภิบาลเมืองนครศรีธรรมราช เมื่อแรกตั้งมีผู้ว่าราชการเมืองนครศรีธรรมราชเป็นประธานกรรมการสุขาภิบาล โดยตำแหน่งและมีกรรมการโดยตำแหน่งดังนี้

- |                           |                       |
|---------------------------|-----------------------|
| ๑. ประธานกรรมการสุขาภิบาล | พระยาศิริธรรมบริรักษ์ |
| ๒. ปลัดฝ่ายสุขา           | หม่อมเจ้าประสบประสงค์ |
| ๓. นายอำเภอเมือง          | หม่อมเจ้าประสบประสงค์ |
| ๔. แพทย์สุขา              | ขุนวิจิตรโอสถ         |
| ๕. ช่าง                   | ขุนรองวิเศษ           |
| ๖. กำนันตำบลท่าวัง        | นายหมี                |
| ๗. กำนันตำบลคลัง          | พันหนู                |

๘. กำนันตำบลประตู่ไชยเหนือ หมื่นวิจิตร  
๙. กำนันตำบลพระเสื่อเมือง พันช่วง

### รายงานการจัดสุขาภิบาล ร.ศ. ๑๓๐

จากการจัดตั้งสุขาภิบาล เมื่อเดือนสิงหาคม ร.ศ. ๑๒๙ ต่อมาเมื่อวันที่ ๒๕ ตุลาคม ร.ศ. ๑๓๐ คณะกรรมการสุขาภิบาลเมืองนครศรีธรรมราช ได้จัดทำรายงานเกี่ยวกับการจัดสุขาภิบาลเมืองนครศรีธรรมราช กราบทูลสมเด็จพระเจ้าบรมวงศ์เธอ เจ้าฟ้ากรมขุนลพบุรีราเมศวร์ ข้าหลวงเทศาภิบาล ผู้สำเร็จราชการมณฑลนครศรีธรรมราช ทั้งนี้ได้แบ่งรายงานออกเป็น ๘ หมวด คือ (๑) ว่าด้วยการเก็บภาษี (๒) ว่าด้วยการใช้จ่าย (๓) ว่าด้วยการบำรุง (๔) ว่าด้วยการจัดสะอาด (๕) ว่าด้วยจำนวนคนเกิดตายไปมาในเขตสุขาภิบาล (๖) ว่าด้วยการเจ็บไข้ (๗) ว่าด้วยการพยาบาล และ (๘) ว่าด้วยการศึกษา

มีรายละเอียดที่น่าสนใจ เช่น

๑. การจัดตั้งสำนักงานสุขาภิบาล กล่าวไว้ว่า ได้ซ่อมโรงพักพลตระเวนเก่าที่สามแยกในเมือง ขึ้นเป็นที่ว่าการกองสุขาภิบาล ๑ หลัง สำหรับจะรวบรวมการสุขาภิบาล มาทำที่นี่ เป็นที่บังคับการ โรงนี้พื้นลาดซิเมน ฝากระดาน หลังคาสังกะสี กว้าง ๓ วา ๘ นิ้ว ยาว ๖ วา ๑๐ นิ้ว มีมุขด้านหน้า

๒. การสร้างสะพานราเมศวร์ กล่าวไว้ว่า “อนึ่งใต้ฝ่าพระบาท ได้พระราชทานเงินส่วนพระองค์ ให้สร้างสะพานข้ามคลองท่าวังหนึ่งสะพาน เสาก่ออิฐพื้นสะพานเหล็กลาด ซิเมนหนักเหล็กเป็นลวดลาย มีเสาเหล็กและโคม ๖ เสา โดยพระราชทานนามว่า สะพาน ราเมศวร์ สิ้นเงิน ๑๔,๖๐๐ บาท สะพานนับว่าเสร็จแล้ว เป็นประโยชน์ทางการค้าขายและ มหาชนอย่างยิ่ง ด้วยที่นั่นเป็นที่ประชุมชน การไปมาค้าขายเจริญอยู่ที่นี่ เป็นอันมาก

๓. รายงานเกี่ยวกับจำนวนราษฎร จากรายงานกล่าวว่าจำนวนราษฎรใน ๔ ตำบลนี้ รวมชายหญิงทั้งสิ้น ๘,๖๙๘ คน คนเกิด ๔๔๑ คน ตาย ๒๙๙ คน มา ๑,๑๑๙ คน ไป ๙๖๔ คน จำนวนคนทั้งสิ้นเพิ่มขึ้น ๒๙๓ คน คนที่เพิ่มนี้ เป็นพวกกุฎีจันทรไฟมากกว่าพวกอื่น

๔. รายงานว่าด้วยการพยาบาล จากการรายงานกล่าวว่า “การพยาบาลตามที่กองสุขาภิบาลได้จัดใน ศก ๑๒๙ ได้จัดแต่เพียงจัดให้แพทย์สุขาภิบาลปลุกผีให้ราษฎรในเขตสุขาภิบาล แต่ในเขตสุขาภิบาลมีโรงพยาบาลของมิชชันนารี ๑ โรงชื่อว่าโรงพยาบาลศรีธรรมราช ราษฎรมีการเจ็บไข้ ก็ได้ไปรักษาที่โรงพยาบาลนี้”

๕. รายงานว่าด้วยการศึกษา จากรายงานกล่าวว่า ในเขตสุขาภิบาลนี้ มีโรงเรียนประถม (หมายถึงโรงเรียนประถม) ๒ โรง โรงเรียนมูล ๔ โรง ส่วนโรงเรียนมิชชันนารี (เทียบชั้นมูล ๑ โรง) มีนักเรียน ๔๐ คน นักเรียนประโยคประถม ๑๘๐ คน ประโยคมูลรวม นักเรียนมิชชันนารี ด้วย ๑๙ คน รวมนักเรียนประถมและมูล ๓๗๒ คน โรงเรียนมูลยังไม่ได้จัดตั้งขึ้น แต่โรงเรียนประถม ๒ โรงซึ่งมีชั้นเตรียมคล้ายชั้นมูลรวมอยู่ด้วยโรงเรียนประถมทั้งสองมีนักเรียนทั้งหมด ๓๖๒ คน ใน ศก ๑๒๙ นักเรียนมากกว่า ศก ๑๒๘ ๑๐ คน เทียบจำนวนเด็กที่มีอายุควรจะเข้าเรียนมี ๒,๓๒๒ คน เข้าเรียนแล้ว ๓๗๒ คน หรือคิดถัวเป็น ๑๐๐ ละ ๑๖ คน บัญชีโรงเรียนและจำนวนนักเรียน ซึ่งอยู่ในเขตสุขาภิบาล จำนวน ศก ๑๒๙ คือ



โรงเรียน	ระดับมูล/ประถม	จำนวนนักเรียน
โรงเรียนศรีธรรมราช	ประถม	๑๐๑
โรงเรียนราษฎร์ผดุงวิทยา	ประถม	๗๙
โรงเรียนวัดท่ามอญ	มูล	๗๐
โรงเรียนเสมาเมือง	มูล	๔๒
โรงเรียนสวนป่า	มูล	๒๐
โรงเรียนศรีธรรมราช	มูล	๒๐
โรงเรียนอเมริกัน	มูล	๔๐
<b>รวม</b>		<b>๓๗๒ คน</b>

### การเปลี่ยนแปลงเขตสุขาภิบาลครั้งแรก

จากการบริหารสุขาภิบาลเมืองนครศรีธรรมราช ตั้งแต่ปี พ.ศ.๒๔๕๓ ถึงปี พ.ศ. ๒๔๗๔ ในสมัยของ พระบาทสมเด็จพระปกเกล้าเจ้าอยู่หัว คณะกรรมการสุขาภิบาล สมัยที่ พระยารัษฎานุประดิษฐ์ (สิน เทพ หัสติน ณ อยุธยา) ดำรงตำแหน่งประธานกรรมการสุขาภิบาลได้รังวัดตรวจสอบเขตของสุขาภิบาล ปรากฏว่าบาง ด้านคลาดเคลื่อนไม่ตรงกับประกาศเดิม คณะกรรมการสุขาภิบาลเมืองได้ประชุมปรึกษาหารือกันและลงมติว่าสมควรจะประกาศเปลี่ยนแปลงเขตให้ตรงกับความเป็นจริง จึงได้ทำหนังสือผ่านสมุหเทศาภิบาลมณฑล นครศรีธรรมราชไปยังกระทรวงมหาดไทย และเสนาบดีกระทรวงมหาดไทย (สมเด็จพระเจ้าพี่ยาเธอเจ้าฟ้า กรมพระนครสวรรค์วรพินิต) ได้นำความขึ้นกราบบังคมทูลขอพระบรมราชานุญาต เมื่อวันที่ ๘ มีนาคม พ.ศ. ๒๔๗๔ ซึ่งกำหนดเขตสุขาภิบาลเมืองนครศรีธรรมราชใหม่ดังนี้

**ก. ทิศเหนือ** จากหลักเขตหมายเลขที่ ๑ ซึ่งอยู่ริมคลองเตยฝั่งตะวันตกเป็นเส้นขนานจากริมถนนวัดมะขามชุมพากเหนือตรงไปติดกับริมคลองที่นั่น และเลียบริมถนนวัดมะขามชุมพากเหนือ กับริมถนนซอยพากเหนือ ซึ่งตรงข้ามถนนวัดมะขามชุมพากไปทิศตะวันออก วัดจากปากถนนซอยนี้ออกไป ๔๕๐ เมตร จดหลักเขตหมายเลขที่ ๒

**ข. ทิศตะวันออก** จากหลักเขตหมายเลขที่ ๒ เป็นเส้นตรงไปทางทิศใต้ จดหลักเขตหมายเลขที่ ๓ ที่ริมคลองหน้าเมืองฝั่งใต้ห่างจากมุมตะวันออกเฉียงเหนือของกำแพงเมือง ไปทางทิศตะวันออก ๒๕๐ เมตร จดริมคลอง จากหลักเขตหมายเลขที่ ๓ เป็นเส้นตรงไปทางทิศใต้ จดหลักเขตหมายเลขที่ ๔ ที่มุมกำแพงเมืองมุมตะวันออกเฉียงใต้

**ค. ด้านใต้** จากหลักเขตหมายเลขที่ ๔ เลียบกำแพงเมืองด้านใต้ไปทางทิศตะวันตก ต่อตรงจากแนวกำแพงออกไปถึงคลองท่าดีฝั่งตะวันตกจดหลักเขตหมายเลขที่ ๕

**ง. ด้านตะวันตก** จากหลักเขตหมายเลขที่ ๕ เลียบคลองท่าดี คลองท้ายวัง คลองทุ่งปรัง และคลองเตยฝั่งตะวันตกไปทางทิศเหนือจดหลักเขตหมายเลขที่ ๑

ก่อนการยกฐานะเป็นเทศบาลเมืองนครศรีธรรมราชเมื่อวันที่ ๑๐ ธันวาคม พ.ศ. ๒๔๗๘ เมืองนครศรีธรรมราชได้จัดการปกครองท้องถิ่น ในรูปสุขาภิบาลมาตั้งแต่ ๑๓ สิงหาคม พ.ศ. ๒๔๕๓ เป็นระยะเวลา ๒๕ ปีเศษ ผู้ว่าราชการเมืองที่ดำรงตำแหน่งประธานกรรมการสุขาภิบาลเมือง ตามลำดับต่อไปนี้

๑. พระยาศิริธรรมบริรักษ์ (เย็น สุวรรณปัทม)
๒. พระยาประชาภิจักรจักร (ทับ มหาเปารยะ)

- |                                   |                              |
|-----------------------------------|------------------------------|
| ๓. พระยารัษฎานุประดิษฐ์           | ( สิ้น เทพหัสดิน ณ อยุธยา )  |
| ๔. พระยาสุรพลพิพิธ                | ( เป้า สุนนดิษฐ์ )           |
| ๕. พระยาบุรีสราริการ              | ( โจ้ กนิษฐรัต )             |
| ๖. พระยาอรรณนิพนธ์ปรีชา           | ( ประเสริฐ อรรณนิพนธ์ปรีชา ) |
| ๗. พระยาสุราษฎร์ธานี ศรีเกษตรนิคม | ( เต่า ศตะกูรมะ )            |

### การเปลี่ยนแปลงฐานะเป็นเทศบาล

เมื่อวันที่ ๒๔ มิถุนายน พ.ศ. ๒๔๗๕ ได้เกิดการปฏิวัติเปลี่ยนแปลงการปกครองจากระบอบสมบูรณาญาสิทธิราชย์เป็นระบอบประชาธิปไตยอันมีพระมหากษัตริย์ทรงเป็นประมุข พระบาทสมเด็จพระปกเกล้าเจ้าอยู่หัว ได้พระราชทานรัฐธรรมนูญเพื่อใช้เป็นหลักในการปกครองประเทศ เมื่อวันที่ ๒๗ มิถุนายน พ.ศ. ๒๔๗๕ คณะผู้เปลี่ยนแปลงการปกครองมีนโยบายที่จะกระจายอำนาจสู่ท้องถิ่นให้ชัดเจนยิ่งขึ้น จึงได้ตราพระราชบัญญัติจัดระเบียบเทศบาลขึ้นเป็นครั้งแรก เมื่อ พ.ศ. ๒๔๗๖ กำหนดให้มีเทศบาล ๓ ประเภท คือเทศบาลนคร เทศบาลเมือง และเทศบาลตำบล ทั้งนี้ให้ยกฐานะสุขาภิบาล ซึ่งขณะนั้นมีอยู่ ๓๕ แห่ง ขึ้นเป็นเทศบาลเมื่อปี พ.ศ. ๒๔๗๘ ตามแถลงการณ์ของกระทรวงมหาดไทย เมื่อวันที่ ๑๐ ธันวาคม ๒๔๗๘

### การบริหารเทศบาลเมืองนครศรีธรรมราชเมื่อแรกตั้ง

ตามพระราชบัญญัติจัดระเบียบเทศบาล พ.ศ. ๒๔๗๖ ได้กำหนดให้เทศบาลเมืองมีสภาเมือง เป็นฝ่ายนิติบัญญัติ และคณะมนตรีเมืองเป็นฝ่ายบริหาร สภาเมืองประกอบด้วยสมาชิกที่มาจากการเลือกตั้ง แต่ในบทเฉพาะกาลในพระราชบัญญัติ กำหนดให้รัฐบาลแต่งตั้งบุคคลที่มีคุณสมบัติและมีพื้นความรู้ตามที่จะได้กำหนดไว้ในกฎกระทรวง ให้เป็นสมาชิกของสภาท้องถิ่นเหล่านั้น เพื่อให้เป็นผู้เริ่มการ สมาชิกสภาเมืองจากการแต่งตั้งครั้งแรกมี จำนวน ๕๔ คน ส่วนคณะมนตรีเมือง ได้กำหนดไว้ในพระราชบัญญัติว่า ให้ข้าหลวงประจำจังหวัดเลือกตั้งคณะมนตรีเมืองขึ้นคณะหนึ่ง ประกอบด้วยนายกมนตรีเมืองหนึ่งนาย และมนตรีเมืองอย่างน้อย ๒ นาย อย่างมาก ๔ นาย การประชุมสภาเมืองครั้งแรกจัดขึ้น ณ ศาลาเทศบาลชั่วคราว สนามหน้าเมือง เมื่อวันที่ ๓๑ มกราคม ๒๔๗๘ มีสมาชิกเข้าร่วมประชุม ๕๑ คน นายเสน ศรีธรรม สมาชิกอาวุโสรับเลือกเป็นประธานที่ประชุมชั่วคราว

หลังจากนั้นที่ประชุมได้เลือก นายจันท สิละพันธ์ เป็นประธานสภาเมือง เลือกขุนพิทักษ์รักษาการ (หมึก เพชรศิริ) เป็นรองประธานสภาคนที่ ๑ และเลือกนายกลั่น ช้างกลาง เป็นรองประธานสภาคนที่ ๒ ส่วนฝ่ายบริหารเทศบาลเมือง คือคณะมนตรีเมืองชุดแรก เป็นอำนาจของข้าหลวงประจำจังหวัด พระยาสุราษฎร์ธานี เป็นผู้แต่งตั้งคณะมนตรีเมือง เมื่อแรกตั้งเทศบาลเมืองนครศรีธรรมราชประกอบด้วย

นายสวาท	มิตรกุล	นายกมนตรีเมือง
นายฮวดชุ่น	เหง่าพงศ์	มนตรีเมือง
นายต่วน	รัตนาคินทร์	มนตรีเมือง

นายสวาท มิตรกุล นายกมนตรีเมืองได้ลาออกจากตำแหน่ง เมื่อเดือนมิถุนายน พ.ศ. ๒๔๘๐ ข้าหลวงประจำจังหวัดนครศรีธรรมราช จึงแต่งตั้งพระยาคณา ศัยสุนทร เป็นนายกมนตรีเมืองคนต่อมา คณะมนตรีเมืองประกอบด้วย

พระยาคณาศัยสุนทร		นายกมนตรีเมือง
นายพร้อม	รัตนโนภาส	มนตรีเมือง
นายตะวัน	รัตนาคินทร์	มนตรีเมือง

## การขยายเขตเทศบาลเมืองนครศรีธรรมราช

ตามพระราชกฤษฎีกาจัดตั้งเทศบาลเมืองนครศรีธรรมราช ยังคงยึดเขตสุขาภิบาลเมืองนครศรีธรรมราช เป็นเขตเทศบาลเมืองนครศรีธรรมราช ย้อนกลับไปในการประชุมสภาจังหวัดนครศรีธรรมราช ครั้งที่ ๑๐/๒๔๗๘ เมื่อวันที่ ๑๘ ธันวาคม ๒๔๗๘ ซึ่งจัดตั้งขึ้นตามพระราชบัญญัติจัดระเบียบเทศบาล พ.ศ. ๒๔๗๖ เมื่อวันที่ ๕ ธันวาคม พ.ศ. ๒๔๗๘ ที่ประชุมได้พิจารณาญัตติของนายกิมฟอง ลักษณะ สมาชิกสภาจังหวัด เรื่องการขยายเขตเทศบาล ในญัตติให้เหตุผลว่า

**“ที่ตลาดท่าแพนี้เป็นที่ประชุม ทั้งเป็นท่าเรือและท่ารถ มักมีเหตุเกิดขึ้นบ่อยๆ ที่ศาลามีไชยกิมตลาดเช่นเดียวกัน ทั้งสองแห่งนี้ต้องการความอารักขาและบำรุงจากตำรวจเทศบาล และเทศบาลจะได้รับประโยชน์ในการตั้งตลาดและอื่นๆ หลายประการ จึงเห็นว่าควรขยายเขตออกไปตามญัตติที่ข้าพเจ้าเสนอมาแล้ว ถ้าสภาเห็นพ้องด้วย ขอให้เสนอเป็นลำดับไป”**

แต่การขยายเทศบาลเมืองนครศรีธรรมราช เพิ่งจะเกิดขึ้นเมื่อปี พ.ศ. ๒๕๐๘ สมัยที่นายเหรียญสร้อยสนธิ เป็นนายกเทศมนตรี หรือประมาณ ๓๐ ปี ภายหลังจากยกฐานะสุขาภิบาลเมืองนครศรีธรรมราชเป็นเทศบาลเมืองนครศรีธรรมราช การขยายเขตเทศบาลเมืองนครศรีธรรมราชครั้งที่ ๑ เป็นการขยายไปทางทิศเหนือ ทิศใต้และทิศตะวันออก ดังปรากฏในพระราชกฤษฎีกาเปลี่ยนแปลงเขตเทศบาลเมืองนครศรีธรรมราช เมื่อวันที่ ๒๒ ตุลาคม ๒๕๐๘ ซึ่งประกาศในราชกิจจานุเบกษาเล่ม ๘๒ ตอนที่ ๙๖ เมื่อวันที่ ๙ พฤศจิกายน ๒๕๐๘ ดังนี้

**ด้านเหนือ** ตั้งแต่หลักเขตที่ ๑ ซึ่งตั้งอยู่ริมคลองเตยฝั่งตะวันตก ตรงแนวเส้นตั้งฉากกับทางหลวงแผ่นดินสายนครศรีธรรมราช - ท่าแพ ตรง กม. ๑๒๙. ๑๘๓ ถึงหลักเขตที่ ๒ ซึ่งตั้งอยู่ห่างจากศูนย์กลางทางหลวงแผ่นดินสายนครศรีธรรมราช - ท่าแพ ๑,๐๐๐ เมตร

**ด้านตะวันออก** จากหลักเขตที่ ๒ เป็นเส้นตรงไปทางทิศตะวันออกเฉียงใต้ ถึงหลักเขตที่ ๓ ซึ่งตั้งอยู่ริมคลองหน้าเมืองฝั่งเหนือ ตรงริมคูขัวฝั่งตะวันออก

จากหลักเขตที่ ๓ เป็นเส้นตรงไปทางทิศใต้ ผ่านทางหลวงแผ่นดินสายนครศรีธรรมราช - ปากพั่น ตรง กม. ๑ ถึงหลักเขตที่ ๔ ซึ่งตั้งอยู่ห่างจากศูนย์กลางทางหลวงแผ่นดินสายนครศรีธรรมราช - ปากพั่น ๕๖๐ เมตร

**ด้านใต้** จากหลักเขตที่ ๔ เป็นเส้นตรงไปทางทิศตะวันตกถึงหลักเขตที่ ๕ ซึ่งตั้งอยู่ริมเหมืองวัดเพชรจริก ฝั่งตะวันตกห่างจากศูนย์กลางทางหลวงแผ่นดินสายนครศรีธรรมราช - ร่อนพิบูลย์ ๒๕๐ เมตร

**ด้านตะวันตก** จากหลักเขตที่ ๕ เลียบตามริมเหมืองหลังวัดเพชรจริกฝั่งตะวันตกคลองหัวห่องฝั่งตะวันตก คลองท้ายวังฝั่งตะวันตก คลองทุ่งปรังฝั่งตะวันตก และคลองเตยฝั่งตะวันตก ไปทางทิศเหนือ

บรรจบหลักเขตที่ ๑ อย่างไรก็ตามความจำเป็นที่ต้องขยายเขตเทศบาลเมืองนครศรีธรรมราชอีกครั้งหนึ่ง เกิดขึ้นเมื่อ พ.ศ. ๒๕๓๖ สมัยที่นายสมนึก เกตุชาติ เป็นนายกเทศมนตรี ดังพระราชกฤษฎีกาเปลี่ยนแปลงเขตเทศบาลเมืองนครศรีธรรมราช จังหวัดนครศรีธรรมราช (ฉบับที่ ๒) พ.ศ. ๒๕๓๖ ดังต่อไปนี้

### ด้านเหนือ

จากหลักเขตที่ ๑ เป็นเส้นเลียบแนวเส้นแบ่งเขตตำบลท่าวัง กับตำบลปากพูน ไปทางทิศตะวันออก ผ่านทางหลวงแผ่นดินหมายเลข ๔๐๑๒ ต่อเขตเทศบาลนครศรีธรรมราช ควบคุม - ท่าแพ และถนนอ้อมค่ายวชิราวุธ ถึงหลักเขตที่ ๒ ซึ่งตั้งอยู่ตรงจุดที่แนวเส้นแบ่งเขตตำบลท่าวังกับตำบลท่าซึก บรรจบกับแนวเส้นแบ่งเขตตำบลปากพูน

### ด้านตะวันออก

จากหลักเขตที่ ๒ เป็นเส้นเลียบแนวเส้นแบ่งเขตตำบลท่าวังกับตำบลท่าซึกเลียบแนวเส้นแบ่งเขตตำบลคลังกับตำบลปากนคร และเลียบแนวเส้นแบ่งเขตตำบลในเมืองกับตำบลปากนคร ไปทางทิศใต้ ผ่านทางหลวงแผ่นดิน

หมายเลข ๔๐๑๓ ต่อเขตเทศบาลนครศรีธรรมราชควบคุม - หัวไทร ถึงหลักเขตที่ ๓ ซึ่งตั้งอยู่ตรงจุดที่แนวเส้นแบ่งเขตตำบลในเมือง บรรจบกับแนวเส้นแบ่งเขตตำบลท่าเรือ

#### ด้านใต้

จากหลักเขตที่ ๓ เป็นเส้นเลียบบแนวเส้นแบ่งเขตตำบลในเมือง กับตำบลท่าเรือ ไปทางทิศตะวันตก ผ่านทางหลวงแผ่นดิน หมายเลข ๔๐๑๗ ต่อเขตเทศบาลนครศรีธรรมราช ควบคุม - ระโนด ถึงหลักเขตที่ ๔ ซึ่งตั้งอยู่ริมคลองหัวห่องฝั่งตะวันตก

#### ด้านตะวันตก

จากหลักเขตที่ ๔ เป็นเส้นเลียบบริมคลองหัวห่อง ฝั่งตะวันตกเลียบบริมคลองท่าวังฝั่งตะวันตก และเลียบบริมคลองท้ายวังฝั่งตะวันตก ไปทางทิศเหนือ ถึงหลักเขตที่ ๕ ซึ่งตั้งอยู่ริมคลองท้ายวังฝั่งตะวันตก ตรงจุดที่อยู่ห่างจากศูนย์กลางถนนเทวบุรีไปทางทิศใต้ตามแนวขนานระยะ ๑๐๐ เมตร จากหลักเขตที่ ๕ เป็นเส้นขนานระยะ ๑๐๐ เมตร กับศูนย์กลางถนนเทวบุรี และต่อเป็นเส้นตรงตามแนวเส้นตั้งฉากระยะ ๑๐๐ เมตร กับศูนย์กลางถนน โพธิ์เสด็จ ไปทางทิศตะวันตกถึงหลักเขตที่ ๖ จากหลักเขตที่ ๖ เป็นเส้นขนานระยะ ๑๐๐ เมตร กับศูนย์กลางถนนโพธิ์เสด็จ ด้านตะวันตกไปทางทิศเหนือ ถึงหลักเขตที่ ๗ ซึ่งตั้งอยู่ริมคลองท้ายฝั่งใต้ จากหลักเขตที่ ๗ เป็นเส้นเลียบบริมคลองท้ายฝั่งใต้ ไปทางทิศตะวันตกเฉียงเหนือ และทิศตะวันตกเฉียงใต้ ถึงหลักเขตที่ ๘ ซึ่งตั้งอยู่ริมคลองส่งน้ำชลประทาน คลองซอย ๓ ขวา-สายใหญ่ ฝั่งซ้าย ฝั่งใต้ จากหลักเขตที่ ๘ เป็นเส้นเลียบบริมคลองส่งน้ำชลประทาน คลองซอย ๓ ขวา-สายใหญ่ ฝั่งซ้าย ฝั่งใต้ ไปทางทิศตะวันตก ผ่านทางหลวงแผ่นดินหมายเลข ๔๑๐๓ นาพรุ-ปากพูน ถึงหลักเขตที่ ๙ ซึ่งตั้งอยู่ริมคลองส่งน้ำชลประทานคลองซอย ๓ ขวา-สายใหญ่ฝั่งซ้าย ฝั่งใต้ ตรงจุดที่อยู่ห่างจากศูนย์กลางทางหลวงแผ่นดิน หมายเลข ๔๑๐๓ นาพรุ-ปากพูน ตามแนวขนานระยะ ๕๐๐ เมตร จากหลักเขตที่ ๙ เป็นเส้นขนานระยะ ๕๐๐ เมตร กับศูนย์กลางทางหลวงแผ่นดินหมายเลข ๔๑๐๓ นาพรุ-ปากพูน ไปทางทิศเหนือ ผ่านทางหลวงแผ่นดินหมายเลข ๔๐๑๖ ต่อเขตเทศบาลนครศรีธรรมราชควบคุม-นาแหรง ถึงหลักเขตที่ ๑๐ ซึ่งตั้งอยู่ริมคลองส่งน้ำชลประทานคลองซอย ๔ ขวา-สายใหญ่ฝั่งซ้าย ฝั่งเหนือ จากหลักเขตที่ ๑๐ เป็นเส้นเลียบบริมคลองส่งน้ำชลประทานคลองซอย ๔ ขวา-สายใหญ่ ฝั่งซ้าย ฝั่งเหนือ ไปทางทิศตะวันออก ผ่านทางหลวงแผ่นดิน หมายเลข ๔๑๐๓ นาพรุ-ปากพูน ถึงหลักเขตที่ ๑๑ ซึ่งตั้งอยู่ริมคลองส่งน้ำชลประทาน คลองซอย ๔ ขวา-สายใหญ่ฝั่งซ้าย ฝั่งเหนือ ตรงจุดที่อยู่ห่างจากศูนย์กลาง ซอยไตรภูมิ ตามแนวขนานระยะ ๑๐๐ เมตร จากหลักเขตที่ ๑๑ เป็นเส้นขนานระยะ ๑๐๐ เมตร กับศูนย์กลางซอยไตรภูมิ ไปทางทิศเหนือ ถึงหลักเขตที่ ๑๒ ซึ่งตั้งอยู่ห่างจากศูนย์กลาง คลองส่งน้ำชลประทาน คลองซอย ๔ ขวา-สายใหญ่ฝั่งซ้าย ตามแนวขนานระยะ ๓๐๐ เมตรจากหลักเขตที่ ๑๒ เป็นเส้นตรงไปทางทิศตะวันออก ถึงหลักเขตที่ ๑๓ ซึ่งตั้งอยู่ริมคลองทุ่งปริง ฝั่งตะวันตก ตรงจุดที่อยู่ห่างจากศูนย์กลาง ถนนสะพานยาว ไปทางทิศเหนือตามแนวขนานระยะ ๑๐๐ เมตร จากหลักเขตที่ ๑๓ เป็นเส้นเลียบบริมคลองทุ่งปริง ฝั่งตะวันตก และเลียบบริมคลองท่าลาด ฝั่งตะวันตก ไปทางทิศเหนือ บรรจบกับหลักเขตที่ ๑



## เทศบาล

เป็นรูปแบบการปกครองส่วนท้องถิ่น การปกครองรูปแบบเทศบาลเป็นการกระจายอำนาจให้แก่ท้องถิ่นดำเนินการปกครองตนเอง ตามระบอบประชาธิปไตย ซึ่งเกิดขึ้นในรัชสมัยพระบาทสมเด็จพระจุลจอมเกล้าเจ้าอยู่หัว โดยเริ่มจากการประกาศพระราชกำหนดจัดตั้งสุขาภิบาลกรุงเทพ ฯ ร.ศ.๑๑๖ (พ.ศ. ๒๔๔๐) ในส่วนภูมิภาค มีการตราพระราชบัญญัติจัดการสุขาภิบาล ท่าฉลอม ร.ศ. ๑๒๔ (พ.ศ. ๒๔๔๘)



ในปี พ.ศ. ๒๔๗๖ มีการตราพระราชบัญญัติ จัดระเบียบเทศบาล พ.ศ. ๒๔๗๖ มีการยกฐานะสุขาภิบาลขึ้นเป็นเทศบาลหลายแห่ง ต่อมาได้มีการแก้ไขเปลี่ยนแปลงยกเลิก กฎหมายเกี่ยวกับเทศบาลหลายครั้ง จนในที่สุดได้มีการตราพระราชบัญญัติเทศบาล พ.ศ. ๒๔๙๖ ยกเลิกพระราชบัญญัติเดิม ทั้งหมดขณะนี้ ยังมีผลบังคับใช้ซึ่งมีการแก้ไขครั้งสุดท้าย โดยพระราชบัญญัติเทศบาล (ฉบับที่ ๑๓) พ.ศ. ๒๕๕๒

ในปี พ.ศ. ๒๕๕๒ มีการออกพระราชบัญญัติเปลี่ยนแปลงฐานะของสุขาภิบาลเป็นเทศบาล พ.ศ. ๒๕๕๒ ทำให้การปกครองในระบบสุขาภิบาลหมดไป

พระราชบัญญัติเทศบาล (ฉบับที่ ๑๒) พ.ศ. ๒๕๕๖ ได้กำหนดขนาดของเทศบาลไว้ ๓ ระดับคือ

๑. เทศบาลตำบลคือท้องถิ่นที่มีประกาศกระทรวงมหาดไทยยกฐานะเป็นเทศบาลตำบล โดยประกาศนั้น จะต้องระบุชื่อและเขตเทศบาลไว้ด้วย

๒. เทศบาลเมืองคือท้องถิ่นอันเป็นที่ตั้งของศาลากลางจังหวัด หรือท้องถิ่นชุมชนที่มีราษฎรตั้งแต่หนึ่งหมื่นคนขึ้นไป ทั้งมีรายได้พอควรแก่การที่จะปฏิบัติหน้าที่อันต้องทำตามพระราชบัญญัตินี้ และมีประกาศกระทรวงมหาดไทยยกฐานะขึ้นเป็นเทศบาลเมือง โดยประกาศนั้นจะต้องระบุชื่อและเขตเทศบาลไว้ด้วย

๓. เทศบาลนครคือท้องถิ่นชุมชนที่มีราษฎรตั้งแต่ห้าหมื่นคนขึ้นไป ทั้งมีรายได้พอควรแก่การที่จะปฏิบัติหน้าที่อันต้องทำตามพระราชบัญญัตินี้ และมีประกาศกระทรวงมหาดไทยยกฐานะขึ้นเป็นเทศบาลนคร โดยประกาศนั้นจะต้องระบุชื่อและเขตเทศบาลไว้ด้วย

หน้าที่ของเทศบาลนครนครศรีธรรมราช ในฐานะที่เป็นเทศบาลนคร จึงมีหน้าที่ตามบทบัญญัติมาตราที่ ๕๖ แห่งพระราชบัญญัติฯ ดังนี้

๑. กิจการที่ระบุไว้ในมาตราที่ ๕๓ คือ

๑.๑ กิจการที่ระบุไว้ในมาตรา ๕๐ คือ รักษาความสงบเรียบร้อยของประชาชน, ให้มีและบำรุงทางบกและทางน้ำ, รักษาความสะอาดของถนนหรือทางเดินที่สาธารณะ รวมทั้งการกำจัดขยะมูลฝอยและสิ่งปฏิกูล, ป้องกันและระงับโรคติดต่อ, ให้มีเครื่องใช้ในการดับเพลิง, ให้ราษฎรได้รับการศึกษาอบรม, ส่งเสริมการพัฒนาสตรี เด็ก เยาวชน ผู้สูงอายุและผู้พิการ, บำรุงศิลปะ จารีตประเพณี ภูมิปัญญาท้องถิ่น และวัฒนธรรมอันดีของท้องถิ่น

๑.๒ ให้มีน้ำสะอาดหรือการประปา

๑.๓ ให้มีโรงฆ่าสัตว์

๑.๔ ให้มีและบำรุงสถานที่ทำการพิทักษ์และรักษาคนเจ็บไข้

๑.๕ ให้มีและบำรุงทางระบายน้ำ

๑.๖ ให้มีและบำรุงส้วมสาธารณะ

๑.๗ ให้มีและบำรุงการไฟฟ้าหรือแสงสว่างโดยวิธีอื่น

- ๑.๘ ให้มีการดำเนินกิจการโรงรับจำนำหรือสถานสินเชื่อท้องถิ่น
๒. ให้มีและบำรุงการสงเคราะห์มารดาและเด็ก
๓. กิจการอย่างอื่นซึ่งจำเป็นเพื่อการสาธารณสุข
๔. การควบคุมสุขลักษณะและอนามัยในร้านจำหน่ายอาหาร โรงมหรสพ และสถานบริการอื่น
๕. จัดการเกี่ยวกับที่อยู่อาศัยและการปรับปรุงแหล่งเสื่อมโทรม
๖. จัดให้มีและควบคุมตลาด ท่าเทียบเรือ ท่าข้าม และที่จอดรถ
๗. การวางผังเมืองและการควบคุมการก่อสร้าง
๘. การส่งเสริมกิจการท่องเที่ยว

ทั้งนี้เทศบาลนครยังสามารถจัดทำกิจการอื่นๆ ที่บัญญัติไว้ตามมาตรา ๕๔ ได้เช่น การจัดให้มีสุสาน และ ฌาปนสถาน การบำรุงและส่งเสริมการทำมาหากินของราษฎร การจัดตั้งและบำรุงโรงเรียนอาชีวศึกษา การจัดให้มีและบำรุงสถานที่สำหรับการกีฬาและพลศึกษา การจัดให้มีและบำรุงสวนสาธารณะ สวนสัตว์ และสถานที่พักผ่อนหย่อนใจ และการจัดการเทศพาณิชย์ เป็นต้น

ตามบทบัญญัติมาตราที่ ๖๖ กำหนดว่าเทศบาลอาจมีรายได้ดังต่อไปนี้

๑. ภาษีอากรตามแต่จะมีกฎหมายกำหนดไว้
๒. ค่าธรรมเนียม ค่าใบอนุญาต และค่าปรับ ตามแต่จะมีกฎหมายกำหนดไว้
๓. รายได้จากทรัพย์สินของเทศบาล
๔. รายได้จากการสาธารณูปโภคและเทศพาณิชย์
๕. พันธบัตรหรือเงินกู้ตามแต่จะมีกฎหมายกำหนดไว้
๖. เงินกู้จากกระทรวงทบวงกรม องค์กร หรือนิติบุคคลต่างๆ
๗. เงินอุดหนุนจากรัฐบาลหรือองค์การบริหารส่วนจังหวัด
๘. เงินและทรัพย์สินอย่างอื่นที่มีผู้อุทิศให้
๙. รายได้อื่นใดตามแต่จะมีกฎหมายกำหนดไว้

การบริหารเทศบาลกระทำโดยมีนายกเทศมนตรีที่มาจากการเลือกตั้งของประชาชนเป็นหัวหน้าฝ่ายบริหาร อยู่ในวาระครั้งละ ๔ ปี และให้นายกเทศมนตรีแต่งตั้งรองนายกเทศมนตรีเป็นผู้ช่วยในการบริหารราชการ โดยเทศบาลระดับเทศบาลนครจะสามารถมีรองนายกเทศมนตรีได้ไม่เกิน ๔ คน รวมทั้งสามารถแต่งตั้งที่ปรึกษานายกเทศมนตรี และเลขานุการนายกเทศมนตรีได้และให้มีสภาเทศบาลเป็นองค์กรในการตรวจสอบการทำงานของฝ่ายบริหาร รวมถึงเป็นที่ปรึกษา และร่วมวินิจฉัยปัญหาสำคัญตามที่ฝ่ายบริหารเสนอมา สภาเทศบาลระดับเทศบาลนคร มีสมาชิกสภาจำนวนยี่สิบสี่คน มีที่มาจากจากการเลือกตั้งของประชาชน มีวาระ ๔ ปี และผู้ว่าราชการ

จังหวัดแต่งตั้งประธานสภา ๑ คน และรองประธานสภา ๑ คน ตามมติของสภาเทศบาลให้แบ่งส่วนราชการของเทศบาลออกเป็นสองส่วนคือ

๑. สำนักปลัดเทศบาล
๒. ส่วนราชการอื่นตามที่นายกเทศมนตรีประกาศกำหนดโดยความเห็นชอบของกระทรวงมหาดไทย และให้อำนาจผู้ว่าราชการจังหวัดมีหน้าที่ควบคุมดูแลเทศบาลในจังหวัดนั้นๆ ให้ปฏิบัติตามอำนาจหน้าที่โดยถูกต้องตามกฎหมาย ในการนี้ให้มีอำนาจหน้าที่ชี้แจงแนะนำตักเตือนเทศบาลและตรวจสอบกิจการเรียกรายงานและเอกสารหรือสถิติใดๆจากเทศบาลมาตรวจ ตลอดจนเรียกสมาชิกสภาเทศบาลหรือพนักงานเทศบาลมาชี้แจงหรือสอบสวนก็ได้ และให้นายอำเภอมีอำนาจหน้าที่ช่วยผู้ว่าราชการจังหวัดควบคุมดูแลเทศบาลตำบลในอำเภอนั้นๆ ด้วย

เทศบาลนครนครศรีธรรมราชเดิมได้รับการจัดตั้งเป็นสุขาภิบาล เมื่อวันที่ ๑๓ สิงหาคม ๒๔๕๓ ตามประกาศใช้พระราชบัญญัติสุขาภิบาล ตำบลท่าวัง ตำบลคลัง ตำบลประตู่ไชยเหนือ ตำบลพระเสื่อเมือง ท้องที่อำเภอเมืองนครศรีธรรมราช ประกาศในราชกิจจานุเบกษา เล่ม ๒๗ หน้า ๖๒ - ๖๔ ลงวันที่ ๑๓ สิงหาคม รัตนโกสินทร์ศก ๑๒๙ โดยมีพระยาศิริธรรมบริรักษ์ (เย็น สุวรรณปัทม) ผู้ว่าราชการเมืองนครศรีธรรมราชเป็นประธานกรรมการสุขาภิบาลคนแรก

พ.ศ.๒๔๗๔ มีประกาศเปลี่ยนแปลงเขตสุขาภิบาล เมืองนครศรีธรรมราช เนื่องจากมีใบบอกจากสมุหเทศาภิบาลมณฑลนครศรีธรรมราชว่าเขตสุขาภิบาลคลาดเคลื่อนคณะกรรมการสุขาภิบาลเมืองนครศรีธรรมราช จึงประชุม และมีมติเห็นควรมีประกาศเปลี่ยนแปลงเขตฯ ให้ตรงกับความเป็นจริง และสมเด็จพระเจ้าบรมวงศ์เธอ เจ้าฟ้าบริพัตรสุขุมพันธุ์ กรมพระนครสวรรค์วรพินิจ เสนาบดีกระทรวงมหาดไทย ทรงเห็นชอบและลงพระนามในประกาศดังกล่าว และประกาศในราชกิจจานุเบกษา เล่ม ๔๘ หน้า ๖๗๔ ลงวันที่ ๒๗ มีนาคม ๒๔๗๔

วันที่ ๗ ธันวาคม ๒๔๗๘ คณะผู้สำเร็จราชการแทนพระองค์ในพระปรมาภิไธยในสมเด็จพระเจ้าอยู่หัวอานันทมหิดล ทรงพระราชกฤษฎีกาจัดตั้งเทศบาลเมืองนครศรีธรรมราช จังหวัดนครศรีธรรมราช พุทธศักราช ๒๔๗๘ จัดตั้งเทศบาลเมืองนครศรีธรรมราช โดยให้อิโณทรัพย์สินตลอดจนสิทธิและหน้าที่ของสุขาภิบาลเมืองนครศรีธรรมราชเป็นของเทศบาลเมืองนครศรีธรรมราชทั้งสิ้น โดยประกาศในราชกิจจานุเบกษา เล่มที่ ๕๒ หน้า ๑๖๘๗ ลงวันที่ ๑๐ ธันวาคม ๒๔๗๘ มีพระยานิติศาสตร์ไพศาลย์เป็นผู้รับสนองพระบรมราชโองการตามมติคณะรัฐมนตรี

ปี พ.ศ. ๒๕๐๘ มีการเปลี่ยนแปลงเขตเทศบาล ครั้งที่ ๑ ตามพระราชกฤษฎีกาเปลี่ยนแปลงเขตเทศบาลเมืองนครนครศรีธรรมราช จังหวัดนครศรีธรรมราช พ.ศ. ๒๕๐๘ ประกาศในราชกิจจานุเบกษา เล่ม ๘๒ ตอนที่ ๙๖ ลงวันที่ ๙ ธันวาคม ๒๕๐๘ มีจอมพลถนอม กิตติขจร นายกรัฐมนตรีเป็นผู้รับสนองพระบรมราชโองการ

ปี พ.ศ.๒๕๓๖ มีการเปลี่ยนแปลงเขตเทศบาล ครั้งที่ ๒ ตามราชกฤษฎีกาเปลี่ยนแปลงเขตเทศบาลเมืองนครศรีธรรมราช จังหวัดนครศรีธรรมราช พ.ศ. ๒๕๓๖ ประกาศในราชกิจจานุเบกษาฉบับพิเศษ เล่ม ๑๑๐ ตอนที่ ๒๐๗ หน้า ๓๗ ลงวันที่ ๙ ธันวาคม ๒๕๓๖ มีนายชวน หลีกภัย นายกรัฐมนตรี เป็นผู้รับสนองพระบรมราชโองการ

ปี พ.ศ.๒๕๓๗ ได้รับการยกฐานะเป็นเทศบาลนครนครศรีธรรมราช ตามพระราชกฤษฎีกาจัดตั้งเทศบาลนครนครศรีธรรมราช จังหวัดนครศรีธรรมราช พ.ศ.๒๕๓๗ ประกาศในราชกิจจานุเบกษา เล่ม ๑๑๑ ตอนที่ ๓๖ ก ลงวันที่ ๒๔ สิงหาคม ๒๕๓๗ ซึ่งกำหนดให้ยกฐานะพระราชกฤษฎีกานี้มีผลบังคับพ้นกำหนด ๔๕ วันนับแต่วันที่ประกาศในราชกิจจานุเบกษา ด้วยเหตุนี้เมื่อถึงวันที่ ๘ ตุลาคม ๒๕๓๗ จึงมีผลให้เทศบาลเมืองนครศรีธรรมราชมีฐานะเป็นเทศบาลนครนครศรีธรรมราช

ปัจจุบันเทศบาลนครนครศรีธรรมราช มีพื้นที่ในความดูแลรวมทั้งสิ้น ๒๒.๕๖ ตารางกิโลเมตร ประกอบด้วย ตำบลในเมือง ตำบลท่าวัง ตำบลคลัง บางส่วนของหมู่ที่ ๓ และหมู่ที่ ๔ ของตำบลนาเคียน ตำบลโพธิ์เสด็จหมู่ที่ ๑ และบางส่วนของหมู่ที่ ๒,๓,๗ และ ๙

แต่เดิมนั้นสถานที่เทศบาลนครนครศรีธรรมราช ตั้งสำนักงานอยู่ที่ห้องแถวตหน้าศาลากลางจังหวัด ต่อมาเมื่อปี พ.ศ.๒๔๘๒ จึงได้ย้ายมาอยู่ ณ อาคารเรือนไม้ทรงมานิลาชั้นเดียว (สถานที่ทำงานปัจจุบัน) พ.ศ. ๒๕๐๕ ได้เกิดวาตภัยขึ้นอย่างร้ายแรง และจังหวัดนครศรีธรรมราชเป็นจังหวัดที่ได้รับความเสียหายมาก ประชาชนเสียชีวิตนับพันคน อาคารบ้านเรือน สวนผลไม้ ไร่ นา ได้รับความเสียหาย สำนักงานเทศบาลซึ่งมีสภาพเก่าชำรุดอยู่แล้วก็ได้รับความเสียหายมาก แม้ว่าจะได้ซ่อมแซมพอให้ทำงานได้ ก็ไม่มีสภาพเหมาะสมแก่กาลสมัยและฐานะของเทศบาล คณะเทศมนตรี จึงดำเนินการขออนุมัติกู้เงิน กสท. จำนวน ๑,๒๐๐,๐๐๐ บาท

สมทบกับงบประมาณของเทศบาล ๕๒๕,๐๐๐ บาท มาดำเนินการสร้างใหม่ ณ สถานที่ตั้งปัจจุบัน ในครั้งนั้นได้สร้างเป็นอาคารตึกสองชั้นทรงไทยตามแบบเทศบาลขนาดใหญ่ ของกรมโยธาธิการ ซึ่งเป็นแบบมาตรฐานของเทศบาลทั่วไปและได้ทำพิธีเปิดใช้สำนักงานนี้ เมื่อวันที่ ๑๐ ธันวาคม ๒๕๐๗ รวมค่าก่อสร้างเป็นเงิน ๑,๗๒๕,๐๐๐ บาท ทำการก่อสร้างโดย บริษัท กรุงเทพฯ วิวัฒน์ จำกัด ในสมัยของนายเหรียญ สร้อยสนธิ เป็นนายกเทศมนตรี

ตราเครื่องหมายเทศบาลในปัจจุบันเป็นรูปราชสีห์เฝ้าพระธาตุ พระธาตุนั้นหมายถึง เจดีย์พระบรมธาตุ เป็นปูชนียสถานอันสำคัญของเมืองนครศรีธรรมราช เป็นวัตถุโบราณในทางพุทธศาสนา เป็นสัญลักษณ์ประจำเมือง เมื่อกล่าวถึงเมืองนครศรีธรรมราชย่อมนึกถึงพระบรมธาตุ

ยอดเจดีย์มีรัศมี หมายถึง ความเจริญรุ่งเรืองแห่งพระพุทธรศาสนา ซึ่งประดุจแสงสว่าง

ประดิษฐานอยู่บนพาน ๒ ชั้น หมายถึง เป็นที่เคารพบูชาและเทิดทูนของชาวนครศรีธรรมราชและพุทธศาสนิกชนทั่วไป

ราชสีห์คู่เฝ้าพระธาตุ หมายถึง เทศบาลซึ่งอยู่ในความดูแลของกระทรวงมหาดไทย มีหน้าที่ในการรักษา ทำนุบำรุงรักษาบ้านเมือง เพื่อความเจริญรุ่งเรืองของบ้านเมือง

ปัจจุบันสามารถติดต่อกับเทศบาลนครนครศรีธรรมราชได้ที่สำนักงานเทศบาลนครนครศรีธรรมราช ถนนราชดำเนิน ตำบลคลัง อำเภอเมือง จังหวัดนครศรีธรรมราช ๘๐๐๐๐

โทรศัพท์ ๐-๗๕๓๔-๒๘๘๐-๒ โทรสาร. ๐-๐๗๕๓๔-๗๔๐๕ หรือ <http://www.nakhoncity.org>



#### อ้างอิง

<http://th.wikipedia.org/>

<http://www.nakhoncity.org>

นครศรีธรรมราช,จังหวัด. ประวัติมหาดไทยส่วนภูมิภาคจังหวัดนครศรีธรรมราช,

นครศรีธรรมราช : จังหวัด,๒๕๒๗

ราชกิจจานุเบกษาเล่ม ๒๗ หน้า ๖๒-๖๔ ลงวันที่ ๑๓ สิงหาคม รัตนโกสินทร์ศก ๑๒๙

ราชกิจจานุเบกษา เล่ม ๔๘ หน้า ๖๗๔ ลงวันที่ ๒๗ มีนาคม ๒๔๗๔

ราชกิจจานุเบกษา เล่มที่ ๕๒ หน้า ๑๖๘๗ ลงวันที่ ๑๐ ธันวาคม ๒๔๗๘

ราชกิจจานุเบกษา เล่ม ๘๒ ตอนที่ ๙๖ ลงวันที่ ๙ ธันวาคม ๒๕๐๘

ราชกิจจานุเบกษานับพิเศษ เล่ม ๑๑๐ ตอนที่ ๒๐๗ หน้า ๓๗ ลงวันที่ ๙ ธันวาคม ๒๕๓๖

ราชกิจจานุเบกษา เล่ม ๑๑๑ ตอนที่ ๓๖ ก ลงวันที่ ๒๔ สิงหาคม ๒๕๓๗

สารนครศรีธรรมราชฉบับพิเศษ ปีที่ ๒๕ ฉบับที่ ๙ กันยายน ๒๕๓๘ ที่ระลึกงานบุญสารทเดือนสิบ ๓๘ แนะนำอำเภอเมือง

**ที่ตั้ง พื้นที่ อาณาเขต**

ปัจจุบันเทศบาลนครนครศรีธรรมราช ตั้งอยู่ในท้องที่อำเภอเมืองนครศรีธรรมราช มีพื้นที่รับผิดชอบทั้งหมด ๒๒.๕๖ ตารางกิโลเมตร โดยมีอาณาเขต ดังนี้

- ทิศเหนือ ติดต่อกับตำบลปากพูน
- ทิศใต้ ติดต่อกับตำบลท่าเรือ
- ทิศตะวันออก ติดต่อกับตำบลปากพูน ตำบลปากนคร และตำบลท่าไร่
- ทิศตะวันตก ติดต่อกับตำบลโพธิ์เสด็จ ตำบลมะม่วงสองต้น และตำบลนาเคียน

พื้นที่ในเขตเทศบาลประกอบด้วย ตำบลในเมือง ตำบลท่าวัง ตำบลคลัง ตำบลนาเคียน บางส่วนของหมู่ที่ ๓ และหมู่ที่ ๔ ตำบลโพธิ์เสด็จ หมู่ที่ ๑ ทั้งหมด หมู่ที่ ๒, ๓, ๗ และ ๘ บางส่วน

โครงสร้าง อัตรากำลัง และบุคลากรของเทศบาลนครนครศรีธรรมราช ประกอบด้วยส่วนราชการ สำนัก กอง และหน่วยตรวจสอบภายใน โดยมีอัตรากำลัง จำนวนพนักงาน ลูกจ้างประจำ ดังนี้ (ข้อมูล ณ เดือนตุลาคม ๒๕๕๗)

สำนัก/กอง	จำนวนพนักงานเทศบาลแยกตามระดับ									รวม	ลูกจ้างประจำ	รวม
	๑	๒	๓	๔	๕	๖	๗	๘	๙			
สำนักปลัดเทศบาล	๑	๑	๒	-	๑๕	๙	๕	๕	-	๓๘	๓๐	๖๘
สำนักการคลัง	๑	๑	๑	๒	๑	๔	๔	๒	๑	๑๗	๓	๒๐
สำนักการช่าง	๑	๑	๑	๔	๖	๒	๔	๓	๑	๒๓	๕๕	๗๘
สำนักการประปา	-	๒	-	-	๓	๒	๒	๑	-	๑๐	๒๓	๓๓
สำนักการศึกษา	-	-	-	-	๒	๔	๑	๔	๑	๑๒	๗	๑๙
กองวิชาการและแผนงาน	-	-	๑	-	๑	๒	๕	๒	-	๑๑	-	๑๑
กองสาธารณสุขฯ	-	-	-	-	๒	๒	๑	๑	-	๖	๕๘	๖๔
กองสวัสดิการสังคม	-	-	-	-	๒	๑	๒	๑	-	๖	๑	๗
กองการแพทย์	-	-	-	๗	๑๓	๒๙	๑๘	๒	-	๖๙	๘	๗๗
ตรวจสอบภายใน	-	-	-	-	-	-	๑	-	-	๑	๑	๒
<b>รวม</b>	<b>๓</b>	<b>๕</b>	<b>๕</b>	<b>๑๓</b>	<b>๔๕</b>	<b>๕๕</b>	<b>๔๓</b>	<b>๒๑</b>	<b>๓</b>	<b>๑๙๓</b>	<b>๑๘๖</b>	<b>๓๗๙</b>

**การทะเบียน**

๑. บ้านเรือน แยกเป็นรายพื้นที่ ดังนี้ (ข้อมูล ณ เดือนเมษายน ๒๕๕๘)

พื้นที่	จำนวน (ครัวเรือน)	
	ปี ๒๕๕๗	ปี ๒๕๕๘
ตำบลในเมือง	๑๗,๕๕๗	๑๗,๘๔๒
ตำบลท่าวัง	๗,๑๑๖	๗,๑๙๒
ตำบลคลัง	๘,๐๓๐	๘,๐๖๘
ตำบลนาเคียน	๓๘๕	๓๘๙
ตำบลโพธิ์เสด็จ	๑๐,๑๙๗	๑๐,๓๔๓
<b>รวม</b>	<b>๔๓,๒๘๕</b>	<b>๔๓,๘๓๔</b>

๒. ประชากร จำนวนประชากรในเขตเทศบาลนครนครศรีธรรมราช แยกตามช่วงอายุ เฉพาะผู้มีสัญชาติไทย (ข้อมูล ณ เดือนเมษายน ๒๕๕๘)

อายุ/ปี	ปี พ.ศ. ๒๕๕๗			ปี พ.ศ. ๒๕๕๘		
	ชาย	หญิง	รวม	ชาย	หญิง	รวม
น้อยกว่า ๑ ปี	๗๗๙	๗๖๔	๑,๕๔๓	๗๗๗	๗๑๗	๑,๔๙๔
๑ - ๕	๓,๘๒๙	๓,๕๓๒	๗,๔๐๑	๓,๗๗๙	๓,๕๓๑	๗,๓๑๐
๖ - ๑๐	๔,๓๐๒	๔,๐๕๔	๘,๓๕๖	๔,๑๖๓	๓,๙๔๙	๘,๑๑๒
๑๑ - ๑๕	๔,๓๑๕	๔,๓๓๓	๘,๖๔๘	๔,๒๙๓	๔,๒๖๗	๘,๕๖๐
๑๖ - ๒๐	๔,๗๗๓	๔,๗๕๖	๙,๕๒๙	๔,๖๔๓	๔,๖๖๔	๙,๓๐๗
๒๑ - ๒๕	๓,๘๓๕	๓,๙๙๑	๗,๘๒๖	๓,๗๖๘	๔,๑๓๒	๗,๙๐๐
๒๖ - ๓๐	๓,๕๗๒	๓,๗๘๐	๗,๓๕๒	๓,๕๔๙	๓,๗๕๘	๗,๓๐๗
๓๑ - ๓๕	๓,๖๑๕	๓,๙๒๒	๗,๕๓๗	๓,๕๙๖	๓,๗๙๖	๗,๓๙๒
๓๖ - ๔๐	๓,๓๓๑	๔,๐๔๘	๗,๓๗๙	๓,๓๔๗	๔,๐๑๗	๗,๓๖๔
๔๑ - ๔๕	๓,๑๙๒	๓,๙๕๘	๗,๑๕๐	๓,๑๗๙	๓,๘๓๔	๗,๐๑๓
๔๖ - ๕๐	๓,๑๖๗	๓,๙๗๒	๗,๑๓๙	๓,๑๒๐	๓,๘๗๙	๖,๙๙๙
๕๑ - ๕๕	๓,๐๔๖	๓,๘๒๐	๖,๘๖๖	๓,๐๗๒	๓,๘๓๙	๖,๙๑๑
๕๖ - ๖๐	๒,๔๐๕	๓,๐๐๓	๕,๔๐๘	๒,๔๖๕	๓,๐๕๖	๕,๕๒๑
๖๑ - ๗๐	๓,๑๑๒	๔,๑๖๔	๗,๒๗๖	๓,๑๘๔	๔,๒๒๒	๗,๔๐๖
๗๑ - ๘๐	๑,๙๑๓	๒,๔๘๒	๔,๓๙๕	๑,๙๖๗	๒,๖๐๕	๔,๕๗๒
๘๑ - ๙๐	๘๕๘	๑,๐๘๑	๑,๙๓๙	๙๒๒	๑,๑๒๖	๒,๐๔๘
๙๑ ปีขึ้นไป	๑๗๕	๒๐๖	๓๘๑	๒๕๗	๓๕๒	๖๐๙
เกิดปีไทย	๗๘	๕	๘๓	๗๘	๕	๘๓
<b>รวม</b>	<b>๕๐,๒๙๗</b>	<b>๕๕,๙๑๑</b>	<b>๑๐๖,๒๐๘</b>	<b>๕๐,๑๕๙</b>	<b>๕๕,๙๔๙</b>	<b>๑๐๖,๑๐๘</b>

**ฐานะการคลังย้อนหลัง ๓ ปี**

สรุปรายรับจริง ประจำปีงบประมาณ ๒๕๕๕ - ๒๕๕๗

รายการ	ปีงบประมาณ ๒๕๕๕	ปีงบประมาณ ๒๕๕๖	ปีงบประมาณ ๒๕๕๗
<b>ก.หมวดภาษีอากร</b>	<b>๓๖๑,๓๓๖,๘๗๔.๗๗</b>	<b>๓๙๖,๔๔๗,๕๔๘.๔๓</b>	<b>๔๐๙,๖๖๔,๐๐๗.๔๗</b>
<b>ภาษีอากรที่เทศบาลจัดเก็บเอง</b>			
๑. ภาษีโรงเรือน	๕๔,๙๘๒,๒๗๘.๕๙	๕๖,๕๗๑,๘๓๐.๔๔	๖๐,๔๔๘,๔๐๑.๘๐
๒. ภาษีบำรุงท้องที่	๑,๓๒๑,๖๒๘.๙๓	๑,๒๓๑,๖๖๕.๙๒	๑,๒๔๗,๑๐๒.๔๓
๓. ภาษีป้าย	๘,๐๔๖,๒๘๒.๑๑	๙,๕๑๒,๗๔๕.๘๗	๙,๗๐๓,๓๐๘.๗๒
๔. อากรฆ่าสัตว์	๖๔๑,๑๐๔.๐๐	๕๙๘,๙๒๒.๐๐	๕๖๒,๘๓๘.๐๐
<b>รวมภาษีอากรที่เทศบาลจัดเก็บเอง</b>	<b>๖๔,๙๙๑,๒๙๓.๖๓</b>	<b>๖๗,๙๑๕,๑๖๔.๒๓</b>	<b>๗๑,๙๖๑,๖๑๐.๙๕</b>
<b>ภาษีที่รัฐเก็บเพิ่มแล้วจัดสรรให้</b>			
๕. ภาษีมูลค่าเพิ่ม	๑๙๐,๕๔๐,๖๒๘.๐๔	๔๒,๔๓๐,๒๘๙.๗๒	๔๕,๑๐๓,๗๖๘.๔๕
๖. ภาษีมูลค่าเพิ่มตาม พ.ร.บ.กำหนดแผนฯ	-	๑๖๖,๘๘๔,๙๘๓.๒๓	๑๘๐,๘๒๑,๐๑๕.๐๘
๗. ภาษีธุรกิจเฉพาะ	๑,๕๙๑,๔๘๑.๔๘	๑,๗๘๒,๐๘๘.๔๙	๑,๕๐๗,๔๒๔.๙๖
๘. ภาษีสุรา	๑๘,๑๔๑,๔๘๑.๙๑	๑๘,๕๖๙,๔๘๙.๒๔	๒๐,๑๘๓,๐๙๔.๓๕
๙. ภาษีสรรพสามิต	๓๒,๖๐๐,๗๐๒.๗๘	๔๐,๕๙๗,๖๘๘.๒๑	๒๗,๔๕๓,๐๐๘.๕๖
๑๐. ภาษีและค่าธรรมเนียมรถยนต์ล้อเลื่อน	-	-	๑,๙๕๒,๐๘๙.๐๑
<b>รวมภาษีที่รัฐเก็บเพิ่มแล้วจัดสรรให้</b>	<b>๒๔๒,๘๗๔,๒๙๔.๒๑</b>	<b>๒๗๐,๒๖๔,๕๔๘.๘๙</b>	<b>๒๗๗,๐๒๐,๔๐๐.๔๑</b>
<b>ภาษีอากรที่รัฐจัดเก็บและมอบให้</b>			
๑๐. ค่าธรรมเนียมจดทะเบียนสิทธิและนิติกรรมที่ดิน	๕๐,๖๓๗,๘๖๐.๐๐	๕๕,๒๘๔,๐๒๑.๐๐	๕๗,๖๒๐,๑๓๒.๐๐
๑๑. ค่าภาคหลวงแร่	๑,๕๐๗,๔๒๙.๖๑	๑,๓๑๔,๑๒๓.๔๘	๑,๔๗๑,๖๔๑.๕๒
๑๒. ค่าภาคหลวงปิโตรเลียม	๑,๓๒๕,๙๙๗.๓๒	๑,๖๖๙,๖๙๐.๘๓	๑,๕๙๐,๑๘๒.๕๙
<b>รวมภาษีที่รัฐจัดเก็บและมอบให้</b>	<b>๕๓,๔๗๑,๒๘๖.๙๓</b>	<b>๕๘,๒๖๗,๘๓๕.๓๑</b>	<b>๖๐,๖๘๑,๙๕๖.๐๑</b>
<b>ข. รายได้ที่มีไขภาษีอากร</b>	<b>๖๐,๕๓๒,๗๕๒.๓๒</b>	<b>๖๓,๒๓๓,๑๖๐.๙๖</b>	<b>๖๑,๔๕๑,๓๙๓.๕๑</b>
๑. หมวดค่าธรรมเนียม ค่าปรับ	๒๔,๓๖๘,๓๒๗.๗๒	๒๖,๕๓๒,๓๔๔.๙๕	๒๗,๘๔๙,๐๘๓.๐๒
๒. หมวดรายได้จากทรัพย์สิน	๒๒,๔๙๐,๗๖๔.๖๙	๒๕,๑๕๖,๖๒๐.๑๙	๒๒,๒๓๐,๔๖๙.๙๕
๓. หมวดรายได้จากสาธารณูปโภค	๖,๐๓๖,๐๑๕.๕๗	๗,๐๔๕,๙๓๔.๕๑	๘,๓๑๓,๐๗๙.๒๑
๔. หมวดรายได้เบ็ดเตล็ด	๗,๖๓๗,๖๔๔.๓๔	๔,๕๙๘,๒๖๑.๓๑	๓,๐๕๘,๗๖๑.๓๓
<b>ค. รายได้จากทุน</b>	<b>๙๖,๓๐๐.๐๐</b>	<b>-</b>	<b>๑,๔๑๙,๓๖๐.๐๐</b>
๑. ค่าขายทอดตลาดทรัพย์สิน	๙๖,๓๐๐.๐๐	-	๑,๔๑๙,๓๖๐.๐๐
<b>ง. เงินช่วยเหลือ</b>	<b>๑๔๐,๔๙๖,๑๐๖.๐๐</b>	<b>๓๓๙,๓๖๔,๗๓๕.๗๙</b>	<b>๓๕๐,๐๐๓,๕๖๗.๐๐</b>
๑. เงินอุดหนุนตามงบประมาณ	๑๔๐,๔๙๖,๑๐๖.๐๐	๓๓๙,๓๖๔,๗๓๕.๗๙	๓๕๐,๐๐๓,๕๖๗.๐๐
<b>รวมรายรับ</b>	<b>๕๖๒,๔๖๒,๐๓๓.๐๙</b>	<b>๗๙๙,๐๔๕,๔๔๕.๑๘</b>	<b>๘๒๒,๕๓๘,๓๒๗.๙๘</b>



สรุปรายจ่ายจริง ประจำปีงบประมาณ ๒๕๕๕ - ๒๕๕๗

รายการ	ปีงบประมาณ ๒๕๕๕	ปีงบประมาณ ๒๕๕๖	ปีงบประมาณ ๒๕๕๗
<b>๑. รายจ่ายตามงบประมาณ</b>			
<b>๑.๑ จ่ายจากรายได้</b>			
<b>ก.รายจ่ายงบกลาง</b>			
- ค่าชำระหนี้เงินกู้และดอกเบี้ย	๙,๕๑๒,๕๙๗.๖๔	๑๕,๗๘๖,๐๒๗.๗๑	๑๔,๘๘๗,๑๘๑,๐๙
- เงินสมทบประกันสังคม	-	-	๔,๑๑๒,๒๓๘.๐๐
- จ่ายตามข้อผูกพัน	๑๗,๘๔๕,๙๖๘.๖๙	๑๒,๑๐๐,๑๒๘.๘๘	๗,๔๑๐,๔๐๔.๓๓
- จ่ายจากเงินสำรองจ่าย	๑๑,๖๘๑,๒๑๘.๕๙	๑๓,๓๕๑,๘๑๒.๕๖	๑๓,๕๔๐,๑๘๐.๔๐
- เงินช่วยค่าทำศพ	๔๒,๐๙๐.๐๐	-	-
- ค่าเบี้ยยังชีพ	๑,๑๑๕,๕๐๐.๐๐	๒๐๓,๐๐๐.๐๐	๒๓๙,๕๐๐.๐๐
- รายจ่ายอื่นๆ	-	-	๑๒,๘๑๒,๒๕๑.๒๙
<b>รวมรายจ่ายงบกลาง</b>	<b>๔๐,๑๙๗,๓๗๔.๙๒</b>	<b>๔๑,๔๔๐,๙๖๙.๑๕</b>	<b>๕๓,๐๐๑,๗๕๕.๑๑</b>
<b>ข.รายจ่ายหน่วยงาน</b>			
<b>รายจ่ายประจำ</b>			
- หมวดเงินเดือนและค่าจ้างประจำ	๘๘,๗๒๖,๒๙๔.๔๐	๙๑,๖๘๔,๙๙๗.๗๐	๑๑๔,๙๖๗,๖๙๒.๗๔
- หมวดค่าจ้างชั่วคราว	-	-	-
- หมวดค่าตอบแทนใช้สอยและวัสดุ	๑๗๔,๙๕๘,๔๔๗.๒๓	๒๐๑,๙๒๒,๙๖๓.๕๑	๒๑๙,๙๒๒,๘๐๓.๒๕
- หมวดค่าสาธารณูปโภค	๑๕,๘๔๗,๒๗๗.๐๕	๑๙,๗๐๑,๓๗๓.๔๙	๑๘,๔๑๗,๔๑๐.๘๖
- หมวดเงินอุดหนุน	๑๒๐,๐๐๐.๐๐	๑,๑๓๙,๖๘๐.๐๗	-
<b>รวมรายจ่ายประจำ</b>	<b>๒๓๙,๖๕๒,๐๑๘.๖๘</b>	<b>๓๑๔,๔๔๙,๐๑๔.๗๗</b>	<b>๓๕๓,๓๐๗,๙๐๖.๘๕</b>
<b>รายจ่ายเพื่อการลงทุน</b>			
<b>หมวดค่าครุภัณฑ์ที่ดินและสิ่งก่อสร้าง</b>			
- ค่าครุภัณฑ์	๒๖,๕๑๑,๙๒๗.๐๐	๑๕,๔๙๔,๙๓๙.๐๐	๕๑,๖๓๕,๔๒๓.๗๗
- ค่าที่ดินและสิ่งก่อสร้าง	๔๒,๑๑๑,๐๙๘.๐๐	๖๓,๔๒๙,๐๐๐.๐๐	๒๖,๔๓๒,๕๓๕.๐๐
<b>รวมรายจ่ายเพื่อการลงทุน</b>	<b>๖๘,๖๒๓,๐๒๕.๐๐</b>	<b>๗๘,๙๒๓,๙๓๙.๐๐</b>	<b>๗๘,๐๖๗,๙๕๘.๗๗</b>
<b>รวมรายจ่ายที่จ่ายจากรายได้</b>	<b>๓๐๘,๔๗๒,๔๑๘.๖๐</b>	<b>๔๓๔,๘๑๓,๙๒๒.๙๒</b>	<b>๔๘๔,๓๗๗,๖๒๐.๗๓</b>

รายการ	ปีงบประมาณ ๒๕๕๕	ปีงบประมาณ ๒๕๕๖	ปีงบประมาณ ๒๕๕๗
<b>๑.๒ จ่ายจากเงินอุดหนุนทั่วไป (ตราเป็นเทศบัญญัติ)</b>			
<b>ก.รายจ่ายงบกลาง</b>			
- สำรองจ่าย	๓๕,๐๐๐.๐๐	๒,๖๙๒,๑๒๐.๐๐	-
- จ่ายตามข้อผูกพัน	๑๐,๗๒๖.๐๐	๑๐๔,๗๗๖.๐๐	๑๕๘,๘๕๐.๐๐
- ค่าเบี้ยยังชีพ	๑,๕๖๔,๕๐๐.๐๐	๒,๕๓๒,๐๐๐.๐๐	๒,๔๕๙,๐๐๐.๐๐
<b>รวมรายจ่ายงบกลาง</b>	<b>๑,๖๑๐,๒๒๖.๐๐</b>	<b>๕,๓๒๘,๘๙๖.๐๐</b>	<b>๒,๖๑๗,๘๕๐.๐๐</b>
<b>ข.รายจ่ายหน่วยงาน</b>			
<b>รายจ่ายประจำ</b>			
- หมวดยอดเงินเดือนและค่าจ้างประจำ	-	๑๖๕,๒๘๙,๖๔๘.๔๘	๑๗๓,๙๒๙,๘๑๕.๓๔
- หมวดยอดค่าจ้างชั่วคราว	๒๗๘,๗๒๐.๐๐	๒,๙๗๓,๙๖๗.๗๑	-
- หมวดยอดค่าตอบแทนใช้สอยและวัสดุ	๕๔,๐๓๙,๐๙๖.๘๑	๔๕,๗๗๔,๗๗๗.๓๒	๔๕,๕๘๔,๙๗๔.๔๒
- หมวดยอดค่าสาธารณูปโภค	๔๒๕,๓๕๖.๘๗	๖๑๖,๑๙๗.๓๘	๑๑๕,๕๑๑.๙๙
- หมวดยอดเงินอุดหนุน	๑๗,๔๓๑,๗๓๕.๐๐	๑๗,๔๘๒,๑๔๓.๐๐	๒๖,๔๒๒,๐๐๐.๐๐
<b>รวมรายจ่ายประจำ</b>	<b>๗๒,๑๗๔,๙๐๘.๖๘</b>	<b>๒๓๒,๑๓๖,๗๖๖.๘๙</b>	<b>๒๔๖,๐๕๒,๓๐๑.๗๕</b>
<b>รายจ่ายเพื่อการลงทุน</b>			
<b>หมวดยอดค่าครุภัณฑ์ที่ดินและสิ่งก่อสร้าง</b>			
- ค่าครุภัณฑ์	๑๑,๐๐๑,๔๖๗.๐๐	๕๕,๓๐๑,๔๔๐.๐๐	-
- ค่าที่ดินและสิ่งก่อสร้าง	๕๕,๕๔๔,๗๐๔.๙๙	๒๓,๕๙๗,๙๗๖.๒๗	๖๖,๔๑๖,๘๖๙.๕๓
<b>รวมรายจ่ายเพื่อการลงทุน</b>	<b>๖๖,๕๔๖,๑๗๑.๙๙</b>	<b>๗๘,๘๙๙,๔๑๖.๒๗</b>	<b>๖๖,๔๑๖,๘๖๙.๕๓</b>
<b>รวมรายจ่ายที่จ่ายจากเงินอุดหนุน ทั่วไป</b>	<b>๑๔๐,๓๓๑,๓๐๖.๖๗</b>	<b>๓๑๖,๓๖๕,๐๔๖.๑๖</b>	<b>๓๑๕,๐๘๗,๐๒๑.๒๘</b>
<b>รวมรายจ่ายตามงบประมาณ</b>	<b>๕๒๘,๘๐๓,๗๒๕.๒๗</b>	<b>๗๕๑,๑๗๘,๙๖๙.๐๘</b>	<b>๗๙๙,๔๖๔,๖๔๒.๐๑</b>

### อาคารสถานที่และสิ่งปลูกสร้างทั่วไป

๑. โรงแรม	จำนวน	๔๑	แห่ง	แยกเป็น
๑.๑ ไม่เกิน ๓๑ ห้องพัก	จำนวน	๑๔	แห่ง	
๑.๒ ๓๑-๑๑๑ ห้องพัก	จำนวน	๒๓	แห่ง	
๑.๓ ตั้งแต่ ๑๑๑ ห้องพัก	จำนวน	๔	แห่ง	
๒. โรงแรมรับจ่านำ	จำนวน	๑	แห่ง	
๓. สถานพยาบาลเอกชน	จำนวน	๗๗	แห่ง	แยกเป็น
๓.๑ โรงพยาบาลเอกชน	จำนวน	๒	แห่ง	
๓.๒ สถานพยาบาลเอกชน	จำนวน	๗๕	แห่ง	
๔. สถานการศึกษาเอกชน	จำนวน	๖๐	แห่ง	
๔.๑ โรงเรียน	จำนวน	๖๐	แห่ง	
๕. ศาสนสถาน	จำนวน	๔๕	แห่ง	แยกเป็น
๕.๑ วัด	จำนวน	๓๑	แห่ง	
๕.๒ สุเหร่า/มัสยิด	จำนวน	๗	แห่ง	
๕.๓ คริสตจักร	จำนวน	๓	แห่ง	
๕.๔ ศาลเจ้า	จำนวน	๕	แห่ง	
๖. สุสานและฌาปนสถาน	จำนวน	๑๑	แห่ง	แยกเป็น
๖.๑ เทศบาลดำเนินการ	จำนวน	๑	แห่ง	
๖.๒ สาธารณะ	จำนวน	๑๐	แห่ง	
๗. ส้วมสาธารณะ	จำนวน	๒	แห่ง	แยกเป็น
๗.๑ เทศบาลดำเนินการเอง	จำนวน	๑	แห่ง	
๗.๒ เอกชนดำเนินการเอง	จำนวน	๑	แห่ง	

### อาคารสถานที่ ที่ดินและสิ่งปลูกสร้างของทางราชการ

๑. สถานที่พักผ่อนหย่อนใจ	จำนวน	๑๘	แห่ง	แยกเป็น
๑.๑ สวนสาธารณะ (สวนสุขภาพ) จำนวน		๓	แห่ง	
๑.๓ สวนหย่อม	จำนวน	๑๕	แห่ง	
๒. สถานที่พยาบาล	จำนวน	๗	แห่ง	แยกเป็น
๒.๑ โรงพยาบาลเทศบาล	จำนวน	๑	แห่ง	
๒.๒ ศูนย์บริการสาธารณสุขเทศบาล	จำนวน	๕	แห่ง	
๒.๓ โรงพยาบาลสังกัดหน่วยราชการอื่น	จำนวน	๑	แห่ง	
๓. โรงเรียน	จำนวน	๒๑	แห่ง	แยกได้ ดังนี้
๓.๑ โรงเรียนสังกัดเทศบาล	จำนวน	๑๐	แห่ง	
- ครูทั้งหมด	จำนวน	๕๒๐	คน	
- นักเรียนทั้งหมด	จำนวน	๙,๕๙๖	คน	
๓.๒ โรงเรียนสังกัดสำนักงานการศึกษาขั้นพื้นฐาน มัธยมศึกษา เขต ๑	จำนวน	๖	แห่ง	

๓.๓	โรงเรียนสังกัดกรมประชาสงเคราะห์	จำนวน	๑	แห่ง
๓.๔	โรงเรียนสังกัดกรมการศึกษานอกโรงเรียน	จำนวน	๑	แห่ง
๓.๕	โรงเรียนสังกัดกรมการศาสนา	จำนวน	๒	แห่ง
๔.	วิทยาลัย	จำนวน	๔	แห่ง
๔.๑	สังกัดสำนักงานคณะกรรมการการอาชีวศึกษา	จำนวน	๓	แห่ง
๔.๒	สังกัดสถาบันพระบรมราชชนก	จำนวน	๑	แห่ง
๕.	กิจการประปาเทศบาล			
๕.๑	จำนวนผู้ใช้	จำนวน	๓๗,๗๐๐	ครัวเรือน
๕.๒	สามารถผลิตน้ำประปาได้	จำนวน	๕๓,๐๐๐	ลูกบาศก์เมตร/วัน
๕.๓	รายได้จากกิจการประปา	เมื่อสิ้นปีงบประมาณ ๒๕๕๗		
		จำนวน	๖๓,๑๔๕,๑๑๔.๒๐	บาท
๕.๔	รายจ่ายจากกิจการประปา	เมื่อสิ้นปีงบประมาณ ๒๕๕๗		
		จำนวน	๖๒,๗๕๕,๕๘๖.๒๖	บาท
๖.	สถานธนาถนุบาลเทศบาลนครนครศรีธรรมราช			
๖.๑	รายได้จากกิจการสถานธนาถนุบาลเทศบาลฯ	เมื่อสิ้นปีงบประมาณ ๒๕๕๗		
		จำนวน	๓๗,๖๘๖, ๑๒๐.๗๗	บาท
๖.๒	รายจ่ายจากกิจการสถานธนาถนุบาลเทศบาลฯ	เมื่อสิ้นปีงบประมาณ ๒๕๕๗		
		จำนวน	๑๓,๙๐๒,๔๗๔.๑๔	บาท
๗.	สถานีขนส่งผู้โดยสาร			
๗.๑	รายได้จากกิจการสถานีขนส่งผู้โดยสาร	เมื่อสิ้นปีงบประมาณ ๒๕๕๗		
		จำนวน	๒,๐๙๐,๔๔๒.๐๓	บาท
๗.๒	รายจ่ายจากกิจการสถานีขนส่งผู้โดยสาร	เมื่อสิ้นปีงบประมาณ ๒๕๕๗		
		จำนวน	๑,๙๘๔,๘๙๖.๓๖	บาท
๘.	ตลาดสดเทศบาล	จำนวน	๑	แห่ง
๘.๑	ผู้ค้าขาย	จำนวน	๖๗๑	ราย
๘.๒	รายได้จากกิจการตลาดสดเทศบาล	เมื่อสิ้นปีงบประมาณ ๒๕๕๗		
		จำนวน	๒,๘๘๖,๖๖๘.๐๐	บาท
๑๐.๓	รายจ่ายการดำเนินงานกิจการตลาดสดเทศบาล	เมื่อสิ้นปีงบประมาณ ๒๕๕๗		
		จำนวน	๓,๘๒๖,๔๑๗.๖๕	บาท

**จำนวนถนนในเขตพื้นที่เทศบาลนครนครศรีธรรมราช**

ประเภทถนน	จำนวน (สาย)	ความยาว (กม.)	คิดเป็นร้อยละ
ถนนลาดยาง	๓๘๖	๗๘,๐๒๖	๖๘.๒๐
ถนน ค.ส.ล.	๑๐๙	๒๑,๗๐๗	๑๙.๒๖
ถนนหินคลุก	๗๑	๑๑,๕๖๘	๑๒.๕๔
รวม	๕๖๖	๑๑๑,๓๐๑	๑๐๐.๐๐

### การป้องกันและบรรเทาสาธารณภัย

๑. รถยนต์ดับเพลิง	จำนวน	๗	คัน
๒. รถยนต์บรรทุกเครื่องยนต์ดับเพลิงชนิดหาบหาม	จำนวน	๒	คัน
๓. รถยนต์บรรทุกน้ำ	จำนวน	๔	คัน
๔. เครื่องดับเพลิงชนิดหาบหาม	จำนวน	๒	เครื่อง
๕. รถยนต์เครน	จำนวน	๒	คัน
๖. รถยนต์กู้ภัยพร้อมอุปกรณ์ช่วยชีวิต	จำนวน	๑	คัน
๗. เรือท้องแบน/ท้องลอน/กู้ภัย	จำนวน	๑๐๔	ลำ
๘. รถบันไดเลื่อนอัตโนมัติ	จำนวน	๑	คัน
๙. รถตรวจการณ์	จำนวน	๒	คัน
๑๐. รถพยาบาล	จำนวน	๑	คัน
๑๑. รถเคลื่อนย้ายผู้เสียชีวิต	จำนวน	๑	คัน
๑๒. เครื่องยนต์เรือเกาะท้าย	จำนวน	๔	เครื่อง
๑๓. เครื่องสูบน้ำได้ไว	จำนวน	๗	เครื่อง
๑๔. เครื่องเลื่อยยนต์	จำนวน	๑๒	เครื่อง
๑๕. วิทยุสื่อสาร	จำนวน	๒๕	เครื่อง
๑๖. อัตรากำลังเจ้าหน้าที่ดับเพลิง	จำนวน	๑๑๔	คน แยกเป็น
- พนักงานเทศบาล	จำนวน	๑๗	คน
- ลูกจ้างประจำ	จำนวน	๒๑	คน
- ลูกจ้างโครงการ	จำนวน	๗๖	คน
๑๗. อาสาสมัครป้องกันภัยฝ่ายพลเรือน	จำนวน	๕๕	คน
๑๘. ในรอบปีที่ผ่านมา			
- เหตุเพลิงไหม้	จำนวน	๒๐	ครั้ง
- อุทกภัย	จำนวน	-	ครั้ง

### การกำจัดขยะมูลฝอย สิ่งปฏิกูลและการบำบัดน้ำเสีย

๑. ปริมาณขยะมูลฝอย	จำนวน	๒๔๐.๓๓	ตันต่อวัน แยกเป็น
- ในเขตเทศบาล	จำนวน	๑๓๑.๔๖	ตัน/วัน
- นอกเขตเทศบาล	จำนวน	๑๐๘.๘๗	ตัน/วัน
๒. รถยนต์บรรทุกขยะมูลฝอย	จำนวน	๒๗	คัน แยกเป็น
๒.๑ ขนาดใหญ่ (๑๕-๒๑ ลบ.ทลา )	จำนวน	๑๕	คัน
๒.๒ ขนาดกลาง (๑๑ ลบ.ทลา )	จำนวน	๗	คัน
๒.๓ ขนาดเล็ก (๑-๔ ลบ.ทลา )	จำนวน	๕	คัน
๓. รถเข็นเพื่อเก็บและขนขยะมูลฝอย	จำนวน	๓๘	คัน
๔. ถังรองรับขยะมูลฝอย	จำนวน	๓,๐๐๐	ใบ
๕. มีที่ดินสำหรับทิ้งขยะมูลฝอย	จำนวน	๒๐๐	ไร่
๖. วิธีจัดเก็บและกำจัดสิ่งปฏิกูล	ดำเนินการเอง		

๗. รถยนต์เพื่อเก็บและขนส่งปฏิภูม ( ขนาด ๔ ลบ.เมตร )	จำนวน	๒	คัน
๘. สถานที่เก็บสิ่งปฏิภูม	จำนวน	๑	แห่ง
๙. การบำบัดน้ำเสีย			
- ปริมาณสำเสียนในเขตเทศบาล	จำนวน	๑๓,๐๐๐	ลูกบาศก์เมตร / วัน
- ระบบบำบัดน้ำเสียปัจจุบันเป็นระบบบ่อฝัง (Pond)			
สามารถรองรับน้ำเสียได้เต็มที่ถึง		๓๓,๐๐๐	ลูกบาศก์เมตร / วัน

### ด้านสาธารณสุข

๑. โรงพยาบาลเทศบาลนครนครศรีธรรมราช	จำนวน	๔๖	เตียง
๒. ศูนย์บริการสาธารณสุขเทศบาล	จำนวน	๕	ศูนย์
๓. เติงตรวจโรคผู้ป่วย	จำนวน	๒๐	เตียง
๔. เครื่องตรวจคลื่นหัวใจไฟฟ้า	จำนวน	๑	ชุด
๕. เครื่องปั่นเหวี่ยง	จำนวน	๑	ชุด
๖. เครื่องเอ็กซเรย์	จำนวน	๑	ชุด
๗. เครื่องระงับความเจ็บปวดด้วยกระแสไฟฟ้า	จำนวน	๑	เครื่อง
๘. เครื่องดูดเสมหะแบบติดผนัง	จำนวน	๑	เครื่อง
๙. เครื่องกระตุ้นหัวใจแบบมีจอภาพและเครื่องบันทึก	จำนวน	๑	เครื่อง
๑๐. เครื่องควบคุมการให้สารละลายทางหลอดเลือดดำ	จำนวน	๗	เครื่อง
๑๑. เครื่องฟังเสียงหัวใจเด็กในครรภ์	จำนวน	๓	ชุด
๑๒. เครื่องฟอกอากาศทางการแพทย์ชนิดเคลื่อนย้ายได้	จำนวน	๕	เครื่อง
๑๓. เครื่องวัดสายตาคอนแทคแบบอัตโนมัติ	จำนวน	๑	ชุด
๑๔. เครื่องวัดความหนาแน่นของกระดูก ชนิดคลื่นเสียง GE	จำนวน	๑	เครื่อง
๑๕. กล้องจุลทรรศน์ ตรวจตาชนิดลำแสง พร้อมกล้องวิดีโอ	จำนวน	๑	เครื่อง
๑๖. เครื่องวัดความดันลูกตา ชนิดสัมผัสผนังตา	จำนวน	๑	เครื่อง
๑๗. เครื่องกรอฟันแบบเคลื่อนที่ได้	จำนวน	๑	ชุด
๑๘. เครื่องตรวจอวัยวะภายในด้วยคลื่นความถี่สูง	จำนวน	๑	เครื่อง

### จุดยืนทางยุทธศาสตร์ (Positioning) ของเทศบาลนครนครศรีธรรมราช

เทศบาลนครนครศรีธรรมราชได้กำหนดจุดยืนทางยุทธศาสตร์ (Positioning) ดังนี้

๑. เมืองแห่งการศึกษา ท่องเที่ยว และวัฒนธรรม
๒. การบริหารจัดการ และการบริการสาธารณะที่เป็นเลิศภายใต้หลักธรรมาภิบาล
๓. การบริการสาธารณสุขชั้นนำ สิ่งแวดล้อมของเมืองน่าอยู่
๔. เมืองศูนย์กลางคมนาคมภาคใต้ตอนกลาง ตลาดกลางสินค้าเกษตรของภาคใต้

# แผนภูมิโครงสร้างการบริหารและแบ่งส่วนราชการของเทศบาลนครนครศรีธรรมราช

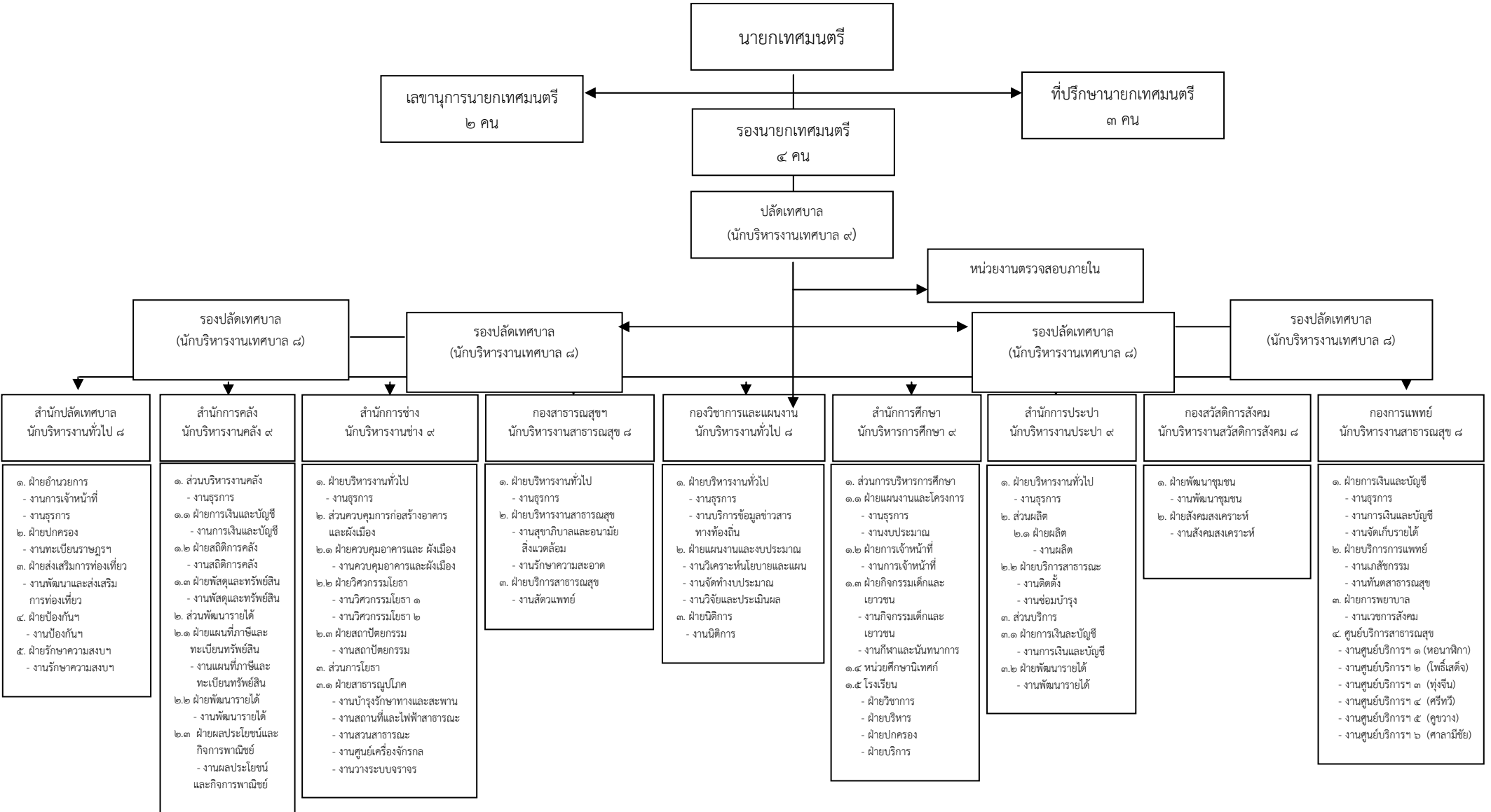



## บทที่ ๓

### แผนยุทธศาสตร์การพัฒนาเทศบาลนครศรีธรรมราช

(พ.ศ.๒๕๕๙ - ๒๕๖๓)

#### การวิเคราะห์การพัฒนาเทศบาลนครศรีธรรมราช

##### ๓.๑ กรอบแนวคิดในการจัดทำแผนยุทธศาสตร์การพัฒนาเทศบาลนครศรีธรรมราช

ในการจัดทำแผนยุทธศาสตร์การพัฒนาเทศบาลนครศรีธรรมราช (พ.ศ.๒๕๕๙ - ๒๕๖๓)

นอกจากการคำนึงถึงอำนาจหน้าที่ในการบริหารราชการตามที่กฎหมายกำหนดแล้ว ยังได้คำนึงถึงความสอดคล้องกับแนวทางการพัฒนาประเทศในระดับต่างๆ ดังนี้

##### (๑) นโยบายรัฐบาล

พลเอกประยุทธ์ จันทร์โอชา นายกรัฐมนตรี ได้แถลงนโยบายของคณะรัฐมนตรีต่อสภานิติบัญญัติแห่งชาติ เมื่อวันที่ ๑๒ กันยายน ๒๕๕๗ กำหนดแนวทางการแก้ปัญหาประเทศไทยไว้ ๓ ระยะ คือ

**ระยะแรก** ได้มุ่งระงับยับยั้งความแตกแยก ยุติการใช้กำลัง อาวุธสงครามก่อความรุนแรง แก้ไขผลกระทบจากการที่รัฐบาลและรัฐสภาที่ก่อนหน้านี้ในสภาพที่ไม่อาจปฏิบัติหน้าที่ได้ตามปกติกว่า ๖ เดือน ตลอดจนเร่งแก้ปัญหาความเดือดร้อนของประชาชนเฉพาะหน้ามุ่งสร้างความสุข ความสงบคืนสู่ประเทศ

**ระยะที่ ๒** การประกาศใช้รัฐธรรมนูญชั่วคราว จัดตั้งสภานิติบัญญัติแห่งชาติ เสนอร่าง พ.ร.บ.งบประมาณรายจ่ายประจำปี พ.ศ. ๒๕๕๘ ต่อสภานิติบัญญัติแห่งชาติ

**ระยะที่ ๓** การใช้รัฐธรรมนูญ ฉบับถาวร และการจัดการเลือกตั้งทั่วไป ในการบริหารราชการแผ่นดิน รัฐบาลได้กำหนดนโยบายต่าง ๆ ๑๑ ด้าน ดังนี้

**๑. การปกป้องและเชิดชูสถาบันพระมหากษัตริย์** โดยจะใช้มาตรการทางกฎหมาย มาตรการทางสังคมจิตวิทยาและมาตรการทางระบบสื่อสารและเทคโนโลยีสารสนเทศในการดำเนินการ

##### ๒. การรักษาความมั่นคงของรัฐและการต่างประเทศ

๒.๑ ในระยะเร่งด่วน รัฐบาลได้ให้ความสำคัญต่อการเตรียมพร้อมสู่ประชาคมการเมืองและความมั่นคงอาเซียนในกิจการ ๕ ด้าน

- การบริหารจัดการชายแดน
- การสร้างความมั่นคงทางทะเล
- การแก้ไขปัญหาอาชญากรรมข้ามชาติ
- การสร้างความไว้วางใจกับประเทศเพื่อนบ้าน
- การเสริมสร้างในการปฏิบัติการทางทหารร่วมกันของอาเซียน โดยเน้นความร่วมมือเพื่อป้องกัน แก้ไขข้อพิพาทต่าง ๆ รวมถึงการแก้ไขปัญหาเส้นเขตแดนโดยใช้กลไกระดับทวิภาคีและพหุภาคี

๒.๒ เร่งแก้ไขปัญหาการใช้ความรุนแรงในจังหวัดชายแดนภาคใต้

๒.๓ พัฒนาและเสริมสร้างของกองทัพและระบบป้องกันประเทศให้ทันสมัย มีความ

พร้อมในการรักษาอธิปไตย และผลประโยชน์ของชาติปลอดภัยจากการคุกคามทุกรูปแบบ

๒.๔ เสริมสร้างความสัมพันธ์อันดีกับนานาประเทศบนหลักการที่ว่านโยบายการต่างประเทศเป็นส่วนประกอบสำคัญของนโยบายองค์รวมทั้งหมดในการบริหารราชการแผ่นดิน

### **๓. การลดความเหลื่อมล้ำของสังคม และการสร้างโอกาสการเข้าถึงบริการของรัฐ**

๓.๑ ระยะเวลาเฉพาะหน้า จะเร่งสร้างโอกาส อาชีพ และการมีรายได้ที่มั่นคงแก่ผู้ที่เข้าสู่ตลาดแรงงาน

๓.๒ ป้องกันและแก้ไขปัญหาการค้ามนุษย์ รวมถึงปัญหาผู้หลบหนีเข้าเมือง การทารุณกรรมต่อแรงงานข้ามชาติ การท่องเที่ยวที่เน้นบริการทางเพศและเด็ก และปัญหาคนขอทาน

๓.๓ ระยะเวลาต่อไป จะพัฒนาระบบการคุ้มครองทางสังคม ระบบการออมและระบบสวัสดิการชุมชนให้มีประสิทธิภาพและมีความยั่งยืนมากยิ่งขึ้น

๓.๔ เตรียมความพร้อมเข้าสู่สังคมผู้สูงอายุ เพื่อส่งเสริมคุณภาพชีวิตและการมีเงินหรือกิจกรรมที่เหมาะสม เพื่อสร้างสรรค์และไม่ก่อภาระต่อสังคมในอนาคต

๓.๕ เตรียมความพร้อมเข้าสู่สังคมที่มีความหลากหลาย

๓.๖ จัดระเบียบสังคม สร้างมาตรฐานด้านคุณธรรม จริยธรรมและธรรมาภิบาลให้แก่เจ้าหน้าที่ของรัฐและประชาชนทั่วไป

๓.๗ แก้ไขปัญหาการไร้ที่ดินทำกินของเกษตรกรและการรุกป่าเขตรักษาพันธุ์สัตว์ป่าสงวน

### **๔. การศึกษาและเรียนรู้ การทะนุบำรุงศาสนา ศิลปะและวัฒนธรรม**

๔.๑ จัดให้มีการปฏิรูปการศึกษาและการเรียนรู้ โดยให้ความสำคัญทั้งการศึกษาในระบบและการศึกษาทางเลือกไปพร้อม

๔.๒ ระยะเวลาเฉพาะหน้า จะปรับเปลี่ยนการจัดสรรงบประมาณสนับสนุนการศึกษาให้สอดคล้องกับความจำเป็นของผู้เรียนและลักษณะพื้นที่ของสถานศึกษา

๔.๓ ให้องค์กรภาคประชาสังคม ภาคเอกชน องค์กรปกครองส่วนท้องถิ่น และประชาชนทั่วไปมีโอกาสร่วมจัดการศึกษาที่มีคุณภาพและทั่วถึง และร่วมในการปฏิรูปการศึกษาและการเรียนรู้

๔.๔ พัฒนาระบบการผลิตและพัฒนาครูที่มีคุณภาพและมีจิตวิญญาณของความเป็นครู

๔.๕ ทะนุบำรุงและอุปถัมภ์พระพุทธศาสนาและศาสนาอื่น ๆ

### **๕. การยกระดับคุณภาพบริการด้านสาธารณสุขและสุขภาพของประชาชน**

๕.๑ วางรากฐานให้ระบบหลักประกันสุขภาพให้มีความครอบคลุมประชากรในทุกภาคส่วนอย่างมีคุณภาพ

๕.๒ พัฒนาระบบบริหารสุขภาพ โดยเน้นการป้องกันโรคมามากกว่ารอให้ป่วยแล้วจึงมารักษา

๕.๓ ประสานการทำงานระหว่างภาคส่วนต่าง ๆ ในสังคม เพื่อป้องกันและแก้ปัญหการตั้งครมณในวัยรุน และปัญหาด้านการแพทย์และจริยธรรมของการอุมบุญ การปลุกถ่ายอวัยวะและสเต็มเซลล์

**๖. การเพิ่มศักยภาพทางเศรษฐกิจของประเทศ** รัฐบาลจะดำเนินนโยบายเศรษฐกิจเป็น ๓ ระยะ คือ ดังนี้

- ๖.๑ ในระยะเร่งด่วน เร่งจ่ายบลงทุนของปีงบประมาณ พ.ศ.๒๕๕๗ ที่ยังคงอยู่ ก่อนที่จะพ้นกำหนดภายในสิ้นปีนี้
- ๖.๒ สานต่อนโยบายงบประมาณกระตุ้นเศรษฐกิจตามที่คณะรักษาความสงบแห่งชาติที่ได้จัดทำไว้
- ๖.๓ กระตุ้นการลงทุนด้วยการเร่งพิจารณาโครงการลงทุนที่มีประสิทธิภาพ
- ๖.๔ ดูแลเกษตรกรให้มีรายได้ที่เหมาะสมด้วยวิธีการต่าง ๆ
- ๖.๕ ลดอุปสรรคในการส่งออกเพื่อให้เกิดความคล่องตัว
- ๖.๖ ชักจูงให้นักท่องเที่ยวต่างชาติเข้ามาเที่ยวในประเทศไทย
- ๖.๗ ระยะเวลาต่อไป ประสานนโยบายการเงินและการคลังให้สอดคล้องกันเพื่อสนับสนุนการฟื้นตัวของเศรษฐกิจพร้อมกับการรักษาเสถียรภาพของราคาอย่างเหมาะสม
- ๖.๘ แก้ปัญหาน้ำท่วมในฤดูฝนและปัญหาขาดแคลนน้ำในบางพื้นที่และบางฤดูกาล
- ๖.๙ ปฏิรูปโครงสร้างราคาเชื้อเพลิงประเภทต่าง ๆ ให้สอดคล้องกับต้นทุนและให้มีภาวะภาษีที่เหมาะสม
- ๖.๑๐ ปรับปรุงวิธีการจัดเก็บภาษีให้จัดเก็บอย่างครบถ้วน
- ๖.๑๑ บริหารจัดการหนี้ภาครัฐที่เกิดขึ้นในช่วงรัฐบาลที่ผ่านมา
- ๖.๑๒ ระยะเวลา พัฒนาโครงสร้างพื้นฐานด้านการขนส่งและคมนาคมทางบก
- ๖.๑๓ ปรับโครงสร้างการบริหารจัดการในสาขาขนส่งที่มีการแยกบทบาทและภารกิจของหน่วยงาน
- ๖.๑๔ พัฒนาและปรับปรุงระบบบริหารจัดการของรัฐวิสาหกิจให้มีประสิทธิภาพ
- ๖.๑๕ ในด้านเกษตรกรรม ดำเนินการใน ๒ เรื่องใหญ่ คือ การปรับโครงสร้างการผลิตสินค้าเกษตรให้สอดคล้องกับความต้องการด้วยวิธีการต่าง ๆ
- ๖.๑๖ ในด้านอุตสาหกรรม ส่งเสริมการพัฒนาอุตสาหกรรมที่สอดคล้องกับศักยภาพพื้นฐานของประเทศ
- ๖.๑๗ เพิ่มขีดความสามารถของผู้ประกอบการวิสาหกิจขนาดกลางและขนาดย่อมให้เข้มแข็ง สามารถแข่งขันได้อย่างมีประสิทธิภาพ
- ๖.๑๘ ส่งเสริมภาคเศรษฐกิจดิจิทัลและวางรากฐานของเศรษฐกิจดิจิทัลให้เริ่มขับเคลื่อนได้อย่างจริงจัง

**๗. การส่งเสริมบทบาทและการใช้โอกาสในประชาคมอาเซียน**

**๘. การพัฒนาและส่งเสริมการใช้ประโยชน์จากวิทยาศาสตร์ เทคโนโลยีการวิจัย และพัฒนา และนวัตกรรม**

๘.๑ สนับสนุนการเพิ่มค่าใช้จ่ายในการวิจัยและพัฒนาของประเทศเพื่อมุ่งเป้าหมายให้ไม่ต่ำกว่า ๑% ของรายได้ประชาชาติ และมีสัดส่วนรัฐต่อเอกชน๓๐:๗๐ ตามแผนพัฒนาเศรษฐกิจและสังคมแห่งชาติ เพื่อให้ประเทศมีความสามารถในการแข่งขัน

๘.๒ ส่งเสริมให้โครงการลงทุนขนาดใหญ่ของประเทศ

**๙. การรักษาความมั่นคงของฐานทรัพยากร และการสร้างสมดุลระหว่างการอนุรักษ์ กับ การใช้ประโยชน์อย่างยั่งยืน**

- ๙.๑ ระบุเฉพาะหน้า เร่งปกป้องและฟื้นฟูพื้นที่อนุรักษ์ทรัพยากรป่าไม้และสัตว์ป่า
- ๙.๒ ระบุต่อไป พัฒนาระบบบริหารจัดการที่ดินและแก้ไขการบุกรุกที่ดินของรัฐ
- ๙.๓ บริหารจัดการทรัพยากรน้ำของประเทศให้เป็นเอกภาพในทุกมิติทั้งเชิงปริมาณ และคุณภาพ
- ๙.๔ เร่งรัดการควบคุมมลพิษทางอากาศ ขยะ และน้ำเสีย ที่เกิดจากการผลิตและบริโภค

**๑๐. การส่งเสริมการบริหารราชการแผ่นดินที่มีธรรมาภิบาล และการป้องกันปราบปราม การทุจริต และประพฤติมิชอบในภาครัฐ**

- ๑๐.๑ จัดระบบอัตรากำลังและปรับปรุงค่าตอบแทนบุคลากรภาครัฐให้เหมาะสมและเป็นธรรม
- ๑๐.๒ ระบุแรก กระจายอำนาจเพื่อให้ประชาชนสามารถเข้าถึงบริหารสาธารณะ ได้รวดเร็ว
- ๑๐.๓ เสริมสร้างระบบคุณธรรมในการแต่งตั้งและโยกย้ายบุคลากรภาครัฐ วาง มาตรการป้องกันการแทรกแซงจากนักการเมือง และส่งเสริมให้มีการนำ ระบบพิทักษ์คุณธรรมมาใช้ในการบริหารงานบุคคลของเจ้าหน้าที่ฝ่ายต่าง ๆ
- ๑๐.๔ ปรับปรุงและจัดให้มีกฎหมายที่ครอบคลุมการป้องกันและปราบปรามการ ทุจริต และการมีผลประโยชน์ทับซ้อนในภาครัฐทุกระดับ

**๑๑. การปรับปรุงกฎหมายและกระบวนการยุติธรรม**

- ๑๑.๑ ระบุเฉพาะหน้า จะเร่งปรับปรุงประมวลกฎหมายหลักของประเทศและ กฎหมายอื่น ๆ
- ๑๑.๒ ระบุต่อไป จะจัดตั้งองค์กรปฏิรูปกระบวนการยุติธรรมที่ปราศจากการ แทรกแซงของรัฐ

**(๒) ยุทธศาสตร์การพัฒนาประเทศ**

**วิสัยทัศน์**

“ประเทศไทยมีขีดความสามารถในการแข่งขัน  
คนไทยอยู่ดีกินดี มีความเสมอภาคและเป็นธรรม”

**หลักการของยุทธศาสตร์** “ต่อยอดรายได้จากฐานเดิม สร้างรายได้จากโอกาสใหม่ เพื่อความสมดุล และการพัฒนาอย่างยั่งยืน”

### วัตถุประสงค์ :

๑. รักษาฐานรายได้เดิม และสร้างรายได้ใหม่
๒. เพิ่มประสิทธิภาพของระบบการผลิต (ต้องผลิตสินค้าได้เร็วกว่าปัจจุบัน)
๓. ลดต้นทุนให้กับธุรกิจ (ด้วยการลดต้นทุนค่าขนส่งและโลจิสติกส์)

### เป้าหมายเชิงยุทธศาสตร์

๑. การเพิ่มรายได้จากฐานเดิม
๒. การสร้างรายได้จากโอกาสใหม่
๓. การลดรายจ่าย
๔. การเพิ่มประสิทธิภาพในการแข่งขัน

ยุทธศาสตร์ : ประกอบด้วย ๔ ยุทธศาสตร์ คือ

ยุทธศาสตร์ที่ ๑ การเพิ่มขีดความสามารถในการแข่งขันของประเทศเพื่อหลุดพ้นจากประเทศรายได้ปานกลาง (Growth & Competitiveness)

ยุทธศาสตร์ที่ ๒ การลดความเหลื่อมล้ำ (Inclusive Growth)

ยุทธศาสตร์ที่ ๓ การเติบโตที่เป็นมิตรต่อสิ่งแวดล้อม (Green Growth)

ยุทธศาสตร์ที่ ๔ การสร้างความสมดุลและปรับระบบบริหารจัดการภาครัฐ (Internal Process)

### (๓) แผนพัฒนาเศรษฐกิจและสังคมแห่งชาติ ฉบับที่ ๑๑ (พ.ศ.๒๕๕๕ - ๒๕๕๙)

แผนพัฒนาฯ ฉบับที่ ๑๑ เป็นแผนยุทธศาสตร์ที่ชี้นำทิศทางการพัฒนาประเทศระยะกลาง เพื่อมุ่งสู่วิสัยทัศน์ระยะยาว ที่ทุกภาคส่วนในสังคมไทยได้เห็นพ้องร่วมกันกำหนดเป็นวิสัยทัศน์ปี พ.ศ. ๒๕๗๐ ซึ่งกำหนดไว้ว่า “คนไทยภาคภูมิใจในความเป็นไทย มีมิตรไมตรีบนวิถีชีวิตแห่งความพอเพียง ยึดมั่นในวัฒนธรรมประชาธิปไตย และหลักธรรมาภิบาลการบริการสาธารณะขั้นพื้นฐานที่ทั่วถึง มีคุณภาพ สังคมมีความปลอดภัย และมั่นคง อยู่ในสภาวะแวดล้อมที่ดี เกื้อกูล และเอื้ออาทรซึ่งกันและกันระบบการผลิตเป็นมิตรกับสิ่งแวดล้อม มีความมั่นคงด้านอาหารและพลังงาน อยู่บนฐานทางเศรษฐกิจที่พึ่งตนเองและแข่งขันได้ในเวทีโลกสามารถอยู่ในประชาคมภูมิภาคและโลกได้อย่างมีศักดิ์ศรี”

วิสัยทัศน์ “สังคมอยู่ร่วมกันอย่างมีความสุข ด้วยความเสมอภาค เป็นธรรม และมีภูมิคุ้มกันต่อการเปลี่ยนแปลง”

โดยกำหนดยุทธศาสตร์การพัฒนาประเทศ ๖ ด้าน คือ และแนวทางการพัฒนา

#### ๑. ยุทธศาสตร์การสร้างความเข้มแข็งในสังคม ให้มีความสำคัญกับ

๑.๑ การสร้างความมั่นคงทางเศรษฐกิจและสังคมให้ทุกคนในสังคมไทยควบคู่กับการเสริมสร้างขีดความสามารถในการจัดการความเสี่ยงและสร้างโอกาสในชีวิตให้แก่ตนเอง

๑.๒ การจัดบริการทางสังคมให้ทุกคนตามสิทธิขั้นพื้นฐาน เน้นการสร้างภูมิคุ้มกันระดับปัจเจก และสร้างการมีส่วนร่วมในกระบวนการตัดสินใจในการพัฒนาประเทศ

๑.๓ การเสริมสร้างพลังให้ทุกภาคส่วนสามารถเพิ่มทางเลือกการใช้ชีวิตในสังคมและมีส่วนร่วมในเชิงเศรษฐกิจ สังคม และการเมืองได้อย่างมีคุณค่าและศักดิ์ศรี

๑.๔ การสานสร้างความสัมพันธ์ของคนในสังคมให้มีคุณค่าร่วมและตระหนักถึงผลประโยชน์ของสังคม และเสริมสร้างการบริหารราชการแผ่นดินที่มีประสิทธิภาพ โปร่งใส มีระบบตรวจสอบ และการรับผิดชอบที่รัดกุม

**๒. ยุทธศาสตร์การพัฒนาคณะผู้สังคมนักเรียนรู้อุตสาหกรรมอย่างยั่งยืน**

ให้ความสำคัญกับ

- ๒.๑ การปรับโครงสร้างและการกระจายตัวประชากรให้เหมาะสม
- ๒.๒ การพัฒนาคุณภาพคนไทยให้มีภูมิคุ้มกันต่อการเปลี่ยนแปลง
- ๒.๓ การส่งเสริมการลดปัจจัยเสี่ยงด้านสุขภาพอย่างเป็นองค์รวม
- ๒.๔ การส่งเสริมการเรียนรู้ตลอดชีวิต
- ๒.๕ การเสริมสร้างความเข้มแข็งของสถาบันทางสังคม

**๓. ยุทธศาสตร์ความเข้มแข็งภาคเกษตร ความมั่นคงของอาหารและพลังงาน**

ให้ความสำคัญกับ

- ๓.๑ การพัฒนาทรัพยากรธรรมชาติที่เป็นฐานการผลิตภาคเกษตรให้เข้มแข็งและยั่งยืน
- ๓.๒ การเพิ่มประสิทธิภาพและศักยภาพการผลิตภาคเกษตร
- ๓.๓ การสร้างมูลค่าเพิ่มผลผลิตทางการเกษตรตลอดห่วงโซ่การผลิต
- ๓.๔ การสร้างความมั่นคงในอาชีพและรายได้ให้แก่เกษตรกร
- ๓.๕ การสร้างความมั่นคงด้านอาหารและพัฒนาพลังงานชีวภาพในระดับครัวเรือนและชุมชน
- ๓.๖ การสร้างความมั่นคงด้านพลังงานชีวภาพเพื่อสนับสนุนการพัฒนาประเทศและความเข้มแข็งภาคเกษตร
- ๓.๗ การปรับระบบบริหารจัดการภาครัฐเพื่อเสริมสร้างความมั่นคงด้านอาหารและพลังงาน

**๔. ยุทธศาสตร์การปรับโครงสร้างเศรษฐกิจสู่การเติบโตอย่างมีคุณภาพและยั่งยืน**

ให้ความสำคัญกับ

- ๔.๑ การปรับโครงสร้างเศรษฐกิจสู่การพัฒนาที่มีคุณภาพและยั่งยืน
- ๔.๒ การพัฒนาวิทยาศาสตร์ เทคโนโลยี วิจัย และนวัตกรรม
- ๔.๓ การพัฒนาขีดความสามารถในการแข่งขันที่มีประสิทธิภาพเท่าเทียม และเป็นธรรม
- ๔.๔ การบริหารจัดการเศรษฐกิจส่วนรวมอย่างมีเสถียรภาพ

**๕. ยุทธศาสตร์การสร้างเชื่อมโยงกับประเทศในภูมิภาคเพื่อความมั่นคงทางเศรษฐกิจและสังคม** ให้ความสำคัญกับ

- ๕.๑ การพัฒนาความเชื่อมโยงด้านการขนส่งและระบบโลจิสติกส์ภายใต้กรอบความร่วมมือในอนุภูมิภาคต่างๆ
- ๕.๒ การพัฒนาฐานลงทุนโดยเพิ่มขีดความสามารถในการแข่งขันระดับอนุภูมิภาค
- ๕.๓ การสร้างความพร้อมในการเข้าสู่ประชาคมอาเซียน

- ๕.๔ การเข้าร่วมเป็นภาคีความร่วมมือระหว่างประเทศและภูมิภาคภายใต้บทบาทที่สร้างสรรค์ เป็นทางเลือกในการดำเนินนโยบายระหว่างประเทศในเวทีโลก
- ๕.๕ การสร้างความเป็นหุ้นส่วนทางเศรษฐกิจในภูมิภาคด้านการพัฒนาทรัพยากรมนุษย์ การเคลื่อนย้ายแรงงาน และการส่งเสริมแรงงานไทยในต่างประเทศ
- ๕.๖ การมีส่วนร่วมอย่างสำคัญในการสร้างสังคมนานาชาติที่มีคุณภาพชีวิต ป้องกันภัยจากการก่อการร้ายและอาชญากรรม ยาเสพติดภัยพิบัติ และการแพร่ระบาดของโรคภัย
- ๕.๗ การเสริมสร้างความร่วมมือที่ดีระหว่างประเทศในการสนับสนุนการเจริญเติบโตทางเศรษฐกิจอย่างมีจริยธรรมและไม่ส่งผลกระทบต่อสิ่งแวดล้อม พร้อมทั้งเปิดรับความร่วมมือกับองค์กรระหว่างประเทศที่ไม่แสวงหากำไร
- ๕.๘ การเร่งรัดการใช้ประโยชน์จากข้อตกลงการค้าเสรีที่มีผลบังคับใช้แล้ว
- ๕.๙ การส่งเสริมให้ประเทศไทยเป็นฐานการลงทุน และการประกอบธุรกิจในเอเชียรวมทั้งเป็นฐานความร่วมมือในการพัฒนาภูมิภาค
- ๕.๑๐ การปรับปรุงและเสริมสร้างความเข้มแข็งของภาคีการพัฒนาภายในประเทศตั้งแต่ระดับชุมชนท้องถิ่น

## ๖. ยุทธศาสตร์การจัดการทรัพยากรธรรมชาติและสิ่งแวดล้อมอย่างยั่งยืน

ให้ความสำคัญกับ

- ๖.๑ การอนุรักษ์ ฟื้นฟู และสร้างความมั่นคงของฐานทรัพยากรธรรมชาติและสิ่งแวดล้อม
- ๖.๒ การปรับกระบวนการพัฒนาและขับเคลื่อนประเทศเพื่อเตรียมพร้อมไปสู่การเป็นเศรษฐกิจและสังคมคาร์บอนต่ำและเป็นมิตรกับสิ่งแวดล้อม
- ๖.๓ การยกระดับขีดความสามารถในการรองรับและปรับตัวต่อการเปลี่ยนแปลงสภาพภูมิอากาศ เพื่อให้สังคมมีภูมิคุ้มกัน
- ๖.๔ การเตรียมความพร้อมรองรับภัยพิบัติทางธรรมชาติ
- ๖.๕ การสร้างภูมิคุ้มกันด้านการค้าจากเงื่อนไขด้านสิ่งแวดล้อมและวิกฤตจากการเปลี่ยนแปลงสภาพภูมิอากาศ
- ๖.๖ การเพิ่มบทบาทประเทศไทยในเวทีประชาคมโลกที่เกี่ยวข้องกับกรอบความตกลงและพันธกรณีด้านสิ่งแวดล้อมระหว่างประเทศ
- ๖.๗ การควบคุมและลดมลพิษ
- ๖.๘ การพัฒนาระบบการบริหารจัดการทรัพยากรธรรมชาติและสิ่งแวดล้อมให้มีประสิทธิภาพโปร่งใสและเป็นธรรมอย่างบูรณาการ

(๔) แผนพัฒนากลุ่มจังหวัดภาคใต้ฝั่งอ่าวไทย (จังหวัดชุมพร สุราษฎร์ธานี นครศรีธรรมราช และพัทลุง)

วิสัยทัศน์ (Vision)

“ศูนย์กลางการสร้างสรรค์เศรษฐกิจการเกษตร  
และการท่องเที่ยวระดับนานาชาติ”



## เป้าประสงค์รวม

๑. พืชเศรษฐกิจยางพาราและปาล์มน้ำมันมีศักยภาพในการแข่งขันและสร้างมูลค่าเพิ่ม แก่ระบบเศรษฐกิจ
๒. การท่องเที่ยวได้รับพัฒนาบนฐานทรัพยากรที่หลากหลายให้มีชื่อเสียงระดับนานาชาติ
๓. ไม้ผลและสินค้าประมงปลอดภัยต่อการบริโภคและมีศักยภาพในการส่งออก
๔. การคมนาคมขนส่งและระบบโลจิสติกส์ของกลุ่มจังหวัดสามารถรองรับการค้าการลงทุน การท่องเที่ยวการเกษตรและการพัฒนาคุณภาพชีวิต

## โดยกำหนดยุทธศาสตร์การพัฒนา ๔ ด้าน ดังนี้

- ๑ การบริหารจัดการเพื่อเพิ่มมูลค่าพืชเศรษฐกิจยางพาราและปาล์มน้ำมัน
- ๒ การพัฒนาการท่องเที่ยวบนฐานทรัพยากรและเอกลักษณ์ของพื้นที่
- ๓.การพัฒนาไม้ผลและการประมงให้ปลอดภัย และมีศักยภาพในการส่งออก
- ๔ การพัฒนาโครงสร้างพื้นฐานทางคมนาคมขนส่งและระบบโลจิสติกส์ให้รองรับการค้า การลงทุน การท่องเที่ยวการเกษตรและการพัฒนาคุณภาพชีวิต

## (๕) แผนพัฒนาจังหวัดนครศรีธรรมราช

### วิสัยทัศน์ (Vision) จังหวัดนครศรีธรรมราช

“นครแห่งการเรียนรู้ เกษตร ท่องเที่ยว น่ายุ่ ชุมชนเข้มแข็ง”

### จุดยืนการพัฒนาของจังหวัด (Positioning)

จากข้อมูลการวิเคราะห์ศักยภาพของจังหวัด และกำหนดทิศทางการพัฒนายุทธศาสตร์ในภาพรวมของจังหวัดนครศรีธรรมราช ได้กำหนดจุดยืนการพัฒนาของจังหวัด ๓ ประเด็น ดังนี้

๑. เมืองเกษตรสุขภาพ เกษตรคุณภาพ เกษตรนวัตกรรม
๒. เมืองท่องเที่ยวเชิงอนุรักษ์ และวัฒนธรรม (นครแห่งธรรม : ธรรมชาติ ธรรมะ วัฒนธรรม)
๓. ตลาดกลางสินค้าเกษตร ศูนย์กลางการคมนาคมขนส่งและกระจายสินค้าของภาคใต้

### ประเด็นยุทธศาสตร์ (Strategic Issue)

**ประเด็นยุทธศาสตร์ที่ ๑** การบริหารจัดการการเกษตรแบบครบวงจร เป็นเกษตรสุขภาพ เกษตรคุณภาพ และนำนวัตกรรมเกษตรมาใช้เพื่อสร้างมูลค่าเพิ่มผลผลิตและสร้างรายได้

๑. เป้าประสงค์ของประเด็นยุทธศาสตร์
  - ๑.๑ รักษาฐานรายได้เดิม เพิ่มรายได้
  - ๑.๒ ระบบการผลิตที่ได้รับรองมาตรฐาน และระบบ Logistics มีประสิทธิภาพเพิ่มขึ้น
๒. ตัวชี้วัดและค่าเป้าหมาย
๓. กลยุทธ์
  - ๓.๑ บริหารจัดการ เขตเกษตรเศรษฐกิจ (Zoning)
  - ๓.๒ พัฒนาเป็นเมืองเกษตรต้นแบบที่เพียบพร้อมปัจจัยการผลิตด้านการเกษตร
  - ๓.๓ พัฒนาการผลิตและนวัตกรรมการผลิต การเก็บเกี่ยวการเก็บรักษา การแปรรูปพัฒนาผลิตภัณฑ์บรรจุภัณฑ์และการตลาดอย่างมืออาชีพ

- ๓.๔ พัฒนาระบบการผลิตที่ได้รับรองมาตรฐาน
- ๓.๕ พัฒนาระบบกลไก การบริหารจัดการที่ดินเชิงบูรณาการ
- ๓.๖ พัฒนาระบบ Logistics เพื่อเป็นศูนย์กลางการคมนาคมขนส่ง กระจายสินค้าทางการเกษตร

**ประเด็นยุทธศาสตร์ที่ ๒** การพัฒนาการท่องเที่ยวเชิงอนุรักษ์และวัฒนธรรมระดับมาตรฐานสากล ที่สามารถสร้างอาชีพและรายได้ในพื้นที่เพิ่มขึ้น

- ๑. เป้าประสงค์ของประเด็นยุทธศาสตร์
  - ๑.๑ รายได้จากการท่องเที่ยวเพิ่มขึ้น
- ๒. ตัวชี้วัดและค่าเป้าหมาย
- ๓. กลยุทธ์
  - ๓.๑ พัฒนาและฟื้นฟูแหล่งท่องเที่ยว โครงสร้างพื้นฐานและสิ่งอำนวยความสะดวกเพื่อการท่องเที่ยวที่ได้มาตรฐาน ให้เกิดความยั่งยืน
  - ๓.๒ พัฒนาสินค้า บริการและปัจจัยสนับสนุนการท่องเที่ยวเมืองคอนให้มีคุณภาพและปลอดภัย
  - ๓.๓ พัฒนาระบบการบริหารจัดการ และสนับสนุนการพัฒนาเศรษฐกิจสร้างสรรค์ด้านการท่องเที่ยวแบบครบวงจร
  - ๓.๔ พัฒนา ยกระดับคุณภาพของบุคลากรการท่องเที่ยว

**ประเด็นยุทธศาสตร์ที่ ๓** การจัดการทรัพยากรธรรมชาติ น้ำ สิ่งแวดล้อม และพลังงานมีประสิทธิภาพ เพิ่มพื้นที่สีเขียวและการใช้พลังงานสะอาด

- ๑. เป้าประสงค์ของประเด็นยุทธศาสตร์
  - ๑.๑ ทรัพยากรธรรมชาติ น้ำ สิ่งแวดล้อม ได้รับการจัดการอย่างมีประสิทธิภาพและใช้อย่างยั่งยืน
  - ๑.๒ การจัดการพลังงานอย่างมีประสิทธิภาพและใช้อย่างประหยัด
- ๒. ตัวชี้วัดและค่าเป้าหมาย
- ๓. กลยุทธ์
  - ๓.๑ พัฒนาระบบการจัดการทรัพยากรธรรมชาติ น้ำ และสิ่งแวดล้อมโดยการมีส่วนร่วมทุกภาคส่วน
  - ๓.๒ อนุรักษ์ ปกป้องกัน ฟื้นฟู ทรัพยากรธรรมชาติในพื้นที่จังหวัด
  - ๓.๓ พัฒนาศักยภาพเครือข่ายในการจัดการภัยพิบัติและการบริหารจัดการน้ำ
  - ๓.๔ ส่งเสริมและสนับสนุนให้มีการใช้พลังงานทดแทน พลังงานทางเลือก พลังงานสะอาด และการประหยัดพลังงาน

**ประเด็นยุทธศาสตร์ที่ ๔** การสร้างความมั่นคงบนพื้นฐานชุมชนเข้มแข็ง

- ๑. เป้าประสงค์ของประเด็นยุทธศาสตร์
  - ๑.๑ ประชาชนได้รับความมั่นคง ปลอดภัย เป็นธรรม
  - ๑.๒ ประชาชนได้รับสวัสดิการพื้นฐานอย่างทั่วถึงและมีคุณภาพชีวิตที่ดี
  - ๑.๓ ชุมชนเข้มแข็ง ประชาชนอยู่ดีมีสุข พึ่งตนเองได้ด้วยวิถีชีวิตแบบเศรษฐกิจพอเพียง

๒. ตัวชี้วัดและค่าเป้าหมาย

๓. กลยุทธ์

- ๓.๑ สร้างความมั่นคง ปลอดภัย และสวัสดิภาพทางสังคมให้ครอบครัวและชุมชนบนพื้นฐานชุมชนเข้มแข็ง
- ๓.๒ พัฒนาระบบอำนวยความสะดวกให้มีมาตรฐานเป็นที่พึงของประชาชน
- ๓.๓ เพิ่มโอกาสการเข้าถึงสวัสดิการพื้นฐาน อย่างเป็นธรรมและเสมอภาค
- ๓.๔ ส่งเสริมสวัสดิการชุมชนโดยชุมชนแกนหลัก และพัฒนาไปสู่สวัสดิการสังคมถ้วนหน้า
- ๓.๕ ส่งเสริมสนับสนุนการเรียนรู้สู่การปฏิบัติเพื่อการพัฒนาที่ยั่งยืนของหมู่บ้าน/ชุมชนตามโครงการอันเนื่องมาจากพระราชดำริและปรัชญาของเศรษฐกิจพอเพียง
- ๓.๖ สร้างพลังสังคมและกลไก เครือข่ายการพัฒนาในระดับพื้นที่โดยการมีส่วนร่วมของประชาชน

**ประเด็นยุทธศาสตร์ที่ ๕** การพัฒนาสังคมแห่งการเรียนรู้และภูมิปัญญาเพื่อสร้างคุณภาพของ

คนนครศรีธรรมราช

๑. เป้าประสงค์ของประเด็นยุทธศาสตร์

- ๑.๑ การศึกษามีคุณภาพทัดเทียมกับค่ามาตรฐานการศึกษา
- ๑.๒ ปีการศึกษาเฉลี่ยของคนจังหวัดนครศรีธรรมราชสูงกว่าเกณฑ์มาตรฐานประเทศ
- ๑.๓ เป็นศูนย์กลางทางการศึกษาศาสนา อารยธรรม ประเพณีวัฒนธรรมและภูมิปัญญาท้องถิ่น/สากล
- ๑.๔ เครือข่ายชุมชนเข้มแข็ง เน้นศูนย์การเรียนรู้

๒. ตัวชี้วัดและค่าเป้าหมาย

๓. กลยุทธ์

- ๓.๑ ยกระดับผลสัมฤทธิ์ทางการศึกษา O-NET
- ๓.๒ พัฒนาคุณภาพการศึกษาทุกระดับให้ได้มาตรฐานสู่สากล
- ๓.๓ ยกระดับคุณภาพครู และบุคลากรทางการศึกษา
- ๓.๔ ส่งเสริมเด็กเยาวชนและประชาชนให้มีความรู้ด้านศาสนา ศิลปะและวัฒนธรรม
- ๓.๕ สร้างเครือข่ายชุมชนด้านวิชาชีพ

**ปัญหาเร่งด่วนของจังหวัดนครศรีธรรมราช**

- ๑) ปัญหาน้ำกัดเซาะชายฝั่ง
- ๒) ปัญหายาเสพติด
- ๓) ปัญหาผลผลิตทางการเกษตรราคาตกต่ำ
- ๔) ปัญหาการตัดไม้ทำลายป่า
- ๕) ปัญหาภัยธรรมชาติ
- ๖) ปัญหาทางสังคม

## (๖) ยุทธศาสตร์การพัฒนาขององค์กรปกครองส่วนท้องถิ่นในเขตจังหวัดนครศรีธรรมราช

**วิสัยทัศน์** “องค์กรหลักในการพัฒนา ยึดหลักธรรมาภิบาล และปรัชญาเศรษฐกิจพอเพียง”

### ยุทธศาสตร์การพัฒนา

ยุทธศาสตร์การพัฒนาขององค์กรปกครองส่วนท้องถิ่นในเขตจังหวัดนครศรีธรรมราช (พ.ศ.๒๕๕๙ - ๒๕๖๑) ได้กำหนดขึ้นเพื่อให้สอดคล้องกับสภาวะการณ์ในปัจจุบัน ภายใต้แนวคิด “หลักความพอเพียง” ตามแนวพระราชดำริ โดยอาศัยกรอบแนวทางจากยุทธศาสตร์การพัฒนาประเทศ แผนพัฒนาเศรษฐกิจและสังคมแห่งชาติ ฉบับที่ ๑๑ นโยบายรัฐบาล ยุทธศาสตร์การพัฒนากลุ่มจังหวัดภาคใต้ฝั่งอ่าวไทย ยุทธศาสตร์การพัฒนาจังหวัดนครศรีธรรมราชและภารกิจ ๖ ด้าน ขององค์กรปกครองส่วนท้องถิ่นตามแผนปฏิบัติการกำหนดขั้นตอนการกระจายอำนาจ มาตรา ๓๒(๑) รวมทั้ง ได้ทบทวนจากยุทธศาสตร์การพัฒนาขององค์กรปกครองส่วนท้องถิ่นฉบับปี พ.ศ.๒๕๕๘-๒๕๖๐ ประกอบด้วย ยุทธศาสตร์ พันธกิจ และเป้าหมายการพัฒนา ดังนี้

### ยุทธศาสตร์ที่ ๑ การพัฒนาเศรษฐกิจ

#### พันธกิจ

๑. สร้างความเข้มแข็งให้กับเกษตรกรรายย่อย พัฒนาองค์ความรู้ตามแนวพระราชดำริ

#### เศรษฐกิจพอเพียง

๒. พัฒนาอาชีพที่สอดคล้องกับบริบทของชุมชน และความต้องการของตลาด วิสาหกิจชุมชน สนับสนุนการใช้ภูมิปัญญาท้องถิ่นและส่งเสริมการนำเทคโนโลยีมาใช้ในการเพิ่มมูลค่าการผลิต ด้านการเกษตร อุตสาหกรรม และบริการ ฯลฯ

๓. ส่งเสริมการผลิตและจำหน่ายสินค้าเกษตรทั้งที่เป็นอาหาร มีใช้อาหาร และพลังงาน

#### ทดแทน

๔. สนับสนุนการจัดรูปที่ดินเพื่อการพัฒนาชุมชนเมืองและชนบท

๕. จัดให้มีระบบโครงสร้างพื้นฐานและแหล่งน้ำเพื่อการเกษตรอย่างทั่วถึงและเพียงพอ

๖. ฟื้นฟู พัฒนาศูนย์สุขภาพเพื่อการท่องเที่ยว ทั้งแหล่งท่องเที่ยว บุคลากร ภาคการตลาด

ประชาสัมพันธ์การท่องเที่ยว เพื่อเสริมสร้างภาพลักษณ์ที่ดีของจังหวัด

๗. ส่งเสริมการลงทุน การพาณิชย์ และพัฒนาธุรกิจที่เกี่ยวข้องกับการท่องเที่ยว

๘. ส่งเสริม สนับสนุนการวิจัยพัฒนาที่ผสมผสานภูมิปัญญาท้องถิ่นกับองค์ความรู้ใหม่ สนับสนุนการวิจัยและพัฒนาร่วมระหว่างนักวิชาการและชุมชน โดยให้ความสำคัญกับความสอดคล้องกับความต้องการภาคเศรษฐกิจชุมชน

๙. พัฒนาความเชื่อมโยงระบบการขนส่งและระบบโลจิสติกส์

#### เป้าหมายการพัฒนา

๑. รายได้ของชุมชนเพิ่มขึ้นโดยเฉลี่ยร้อยละ ๑๐ ต่อปี

๒. ประชาชนได้ใช้ประโยชน์จากที่ดินอย่างเป็นธรรม ที่ดินมีคุณค่าและได้รับประโยชน์มากขึ้น

๓. จังหวัดนครศรีธรรมราชเป็นเมืองนำท่องเที่ยวติดอันดับของภาคใต้

๔. เศรษฐกิจเติบโตในอัตราที่เหมาะสมกับศักยภาพของจังหวัด โดยให้ความสำคัญกับการเพิ่มมูลค่าการค้าการลงทุนของจังหวัด

## ยุทธศาสตร์ที่ ๒ การบริหารจัดการทรัพยากรธรรมชาติ สิ่งแวดล้อมและพลังงาน

### พันธกิจ

๑. ฟื้นฟูพื้นที่ป่าและระบบนิเวศให้เกิดความอุดมสมบูรณ์
๒. ส่งเสริมการบริหารจัดการน้ำในพื้นที่ต้นน้ำและลุ่มน้ำอย่างมีประสิทธิภาพ โดยให้มีระบบช่วยตัดสินใจในการบริหารจัดการน้ำระบบพยากรณ์และเตือนภัยน้ำแล้งและน้ำท่วม รวมทั้งส่งเสริมให้มีระบบการจัดการน้ำเสีย
๓. ส่งเสริมให้มีมาตรการควบคุมการท่องเที่ยวในแหล่งท่องเที่ยวธรรมชาติในชุมชน ให้อยู่ในขีดความสามารถรองรับของระบบนิเวศ
๔. ส่งเสริมการดำรงชีวิตตามวิถีไทย เพื่อปลูกฝังค่านิยมการบริโภค อย่างพอเพียงและยั่งยืน การสร้างเครือข่ายชุมชน เพื่อการอนุรักษ์ทรัพยากรธรรมชาติและสิ่งแวดล้อมชุมชน
๕. ส่งเสริมให้ชุมชน หมู่บ้านมีส่วนร่วมในการบริหารจัดการ เพื่อลดมลพิษและควบคุมกิจกรรมที่จะส่งผลกระทบต่อคุณภาพชีวิตและประชาชน เสริมสร้างประสิทธิภาพของกลไกการจัดการขยะชุมชน ขยะอันตราย ขยะอิเล็กทรอนิกส์ ขยะติดเชื้อ ส่งเสริมให้มีมาตรการสร้างแรงจูงใจให้เกิดการลดและคัดแยกขยะในแหล่งกำเนิด สนับสนุนการสร้างธุรกิจจากขยะรีไซเคิล และสนับสนุนให้มีระบบเก็บขนและกำจัดขยะ แบบรวมศูนย์
๖. เสริมสร้างประสิทธิภาพในการกำจัด บำบัดมลพิษ ทั้งด้านวิชาการ บุคลากร และสร้างจิตสำนึกของชุมชนในการมีส่วนร่วมติดตาม ตรวจสอบ เฝ้าระวัง แก้ไขปัญหาสิ่งแวดล้อม
๗. ส่งเสริมสนับสนุนครัวเรือน ชุมชน ใช้พลังงานทดแทนพลังงานทางเลือก พลังงานในสะอาด
๘. สนับสนุนส่งเสริมการรังวัดและจัดทำแผนที่ เพื่อแสดงแนวเขตที่ดินของรัฐ
๙. ผลักดันให้มีระบบคุ้มครองสิทธิชุมชนและการแบ่งปันผลประโยชน์ที่เป็นธรรม อนุรักษ์ฟื้นฟูความหลากหลายของพันธุกรรมท้องถิ่น เพื่อรักษา ปกป้องระบบนิเวศน์ที่เชื่อมโยงวิถีชีวิตและวัฒนธรรมชุมชน

### เป้าหมายการพัฒนา

๑. ทรัพยากรธรรมชาติและสิ่งแวดล้อมมีความสมดุลเชิงนิเวศน์อย่างยั่งยืน ประชาชนมีการดำรงชีวิตอยู่อย่างมีความสุขภายใต้คุณภาพสิ่งแวดล้อมที่ดี
๒. ประชาชนมีจิตสำนึกและมีส่วนร่วมในการบริหารจัดการทรัพยากรธรรมชาติและสิ่งแวดล้อม
๓. ครัวเรือน ชุมชน มีทางเลือกในการใช้พลังงาน และมีพลังงานใช้อย่างเพียงพอ
๔. คุณภาพสิ่งแวดล้อมอยู่ในเกณฑ์มาตรฐาน

## ยุทธศาสตร์ที่ ๓ การพัฒนาสังคมและคุณภาพชีวิต

### พันธกิจ

๑. พัฒนาทรัพยากรมนุษย์และองค์กรภาคประชาสังคมให้มีศักยภาพเพื่อรองรับการพัฒนาในทุกด้าน

๒. พัฒนาคุณภาพการศึกษา กระบวนการเรียนรู้คุณธรรมจริยธรรม จัดการศึกษาทั้งในและนอกระบบ สนับสนุนการจัดทำหลักสูตรท้องถิ่น ส่งเสริมให้เยาวชน ประชาชน ใช้ประโยชน์จากเทคโนโลยีสารสนเทศเชิงสร้างสรรค์อย่างฉลาดเพื่อเสริมสร้างการเรียนรู้

๓. รณรงค์ให้เกิดการพัฒนา และปรับเปลี่ยนพฤติกรรมสุขภาพอนามัย พัฒนาสิ่งแวดล้อมชุมชนให้ถูกสุขลักษณะ

๔. พัฒนาบุคลากรทางการแพทย์และสาธารณสุข ส่งเสริมการบริหารจัดการแพทย์แผนไทย (แพทย์ทางเลือก) ทั้งในระดับชุมชน และ สถานพยาบาล

๕. รณรงค์ ป้องกัน ควบคุมการแพร่ระบาดของยาเสพติดเพื่อลดจำนวนผู้เสพยาและผู้เกี่ยวข้องให้น้อยลง

๖. รณรงค์ ควบคุมการแพร่ระบาดของโรคติดต่อร้ายแรงและป้องกันการเกิดโรคไม่ติดต่อเฝ้าระวังป้องกันปัญหาการป่วยและตายด้วยโรคอุบัติใหม่

๗. ส่งเสริมการจัดระเบียบชุมชน สังคม การรักษาความสงบเรียบร้อยและการบรรเทาสาธารณภัย เพื่อความปลอดภัยในชีวิตและทรัพย์สินของประชาชน

๘. พัฒนาการกีฬา เสริมสร้างโอกาสให้ประชาชนทุกกลุ่มออกกำลังกายและเล่นกีฬา จัดหาสถานที่จัดกิจกรรมออกกำลังกายและเล่นกีฬาอย่างทั่วถึง

๙. ส่งเสริมการทำนุบำรุงและรักษา ศิลปวัฒนธรรม จารีตประเพณี ภูมิปัญญาท้องถิ่น

๑๐. พัฒนา พื้นฟู ต่อยอดแหล่งเรียนรู้ทางวัฒนธรรม เพื่อส่งเสริมการเรียนรู้ของเยาวชนและประชาชนและเผยแพร่สู่สังคมโลก

๑๑. สงเคราะห์ และพัฒนาเด็ก สตรี คนชรา และผู้ด้อยโอกาสในสังคมให้มีคุณภาพชีวิตที่ดีและพึ่งพาตนเองได้

๑๒. สร้างกระบวนการมีส่วนร่วม เพื่อความเข้มแข็งของชุมชนสนับสนุนการจัดทำและใช้แผนชุมชน ส่งเสริมกิจกรรมชุมชน และสวัสดิการชุมชน

### เป้าหมายการพัฒนา

๑. ประชาชน/เยาวชน มีความรู้ มีคุณธรรม จริยธรรม ดำรงชีวิตได้อย่างปกติสุข

๒. ประชาชนได้รับสวัสดิการพื้นฐานอย่างทั่วถึงเป็นธรรม และมีความปลอดภัยในชีวิตและทรัพย์สิน

๓. ประชาชนมีคุณภาพชีวิตเพิ่มขึ้นทั้งทางร่างกาย จิตใจ สติปัญญา รวมทั้งมีอนามัยการเจริญพันธุ์ที่เหมาะสมในทุกช่วงวัย

๔. ประชาชนมีโอกาสในการเข้าถึงระบบสุขภาพที่มีคุณภาพเพิ่มขึ้น และปัจจัยเสี่ยงต่อสุขภาพลดลง

### ยุทธศาสตร์ที่ ๔ การพัฒนาโครงสร้างพื้นฐาน

#### พันธกิจ

๑. พัฒนาเส้นทางคมนาคมภายในเขตพื้นที่รับผิดชอบให้ได้มาตรฐาน สะดวกปลอดภัยอย่างทั่วถึง

๒. พัฒนาระบบโครงสร้างพื้นฐานให้มีประสิทธิภาพและครบถ้วนเพียงพอ

๓. พัฒนาระบบสาธารณูปโภค สาธารณูปการขั้นพื้นฐานให้มีประสิทธิภาพอย่างทั่วถึงทุกพื้นที่

## เป้าหมายการพัฒนา

๑. มีระบบโครงสร้างพื้นฐาน ที่ได้มาตรฐาน มีความสะดวกรวดเร็ว ปลอดภัย และเชื่อมโยงกับระบบการขนส่งอื่น รวมทั้งเพียงพอต่อความต้องการของประชาชน
๒. มีระบบสาธารณสุขปโภค สาธารณูปการขั้นพื้นฐาน ที่มีประสิทธิภาพทั่วถึงทุกพื้นที่

## ยุทธศาสตร์ที่ ๕ การเสริมสร้างธรรมาภิบาลและการบริหารกิจการบ้านเมืองที่ดี

### พันธกิจ

๑. ผนวกรุกสร้างกระบวนการเรียนรู้ ปลุกฝังจิตสำนึก ค่านิยมตามหลักการปกครองระบบประชาธิปไตยอันมีพระมหากษัตริย์ทรงเป็นประมุข เสริมสร้างวัฒนธรรมการเมืองแบบประชาธิปไตยและจิตสำนึกธรรมาภิบาลให้แก่เยาวชน ประชาชนทุกระดับ ทุกภาคส่วน
๒. พัฒนาการบริหารจัดการองค์กรตามหลักธรรมาภิบาลให้มีประสิทธิภาพ และโปร่งใส สนับสนุนให้ใช้ทรัพยากรในการบริหารอย่างคุ้มค่า ปรับปรุงระบบข้อมูลและรูปแบบการให้บริการประชาชน ลดขั้นตอนการทำงานเพื่ออำนวยความสะดวกแก่ประชาชน
๓. พัฒนาและส่งเสริมการจัดทำแผนพัฒนาท้องถิ่นที่ตอบสนองความต้องการในระดับชุมชน ภายใต้กระบวนการมีส่วนร่วมจากทุกภาคส่วน สนับสนุนให้มีระบบฐานข้อมูลกลาง และระบบการติดตามประเมินผล
๔. พัฒนาศักยภาพบุคลากรขององค์กรอย่างสม่ำเสมอและต่อเนื่อง เพื่อเสริมสร้างประสิทธิภาพในการปฏิบัติราชการ

## เป้าหมายการพัฒนา

๑. ประชาชนมีจิตสำนึกที่ดี มีส่วนร่วมในการพัฒนาท้องถิ่น
๒. องค์กรปกครองส่วนท้องถิ่นมีความพร้อมในการแก้ปัญหาและให้บริการประชาชน
๓. มีการบริหารจัดการที่โปร่งใสและมีประสิทธิภาพ และเพิ่มการมีส่วนร่วมของทุกภาคีในการพัฒนา

## (๗) การพัฒนาตามนโยบายของนายกรัฐมนตรี ที่แถลงนโยบายต่อสภาเทศบาลนครนครศรีธรรมราช เมื่อคราวประชุมสภาเทศบาล เมื่อวันที่ ๒๖ กรกฎาคม ๒๕๕๔

ผศ.เชาวนวิศ เสนพงศ์ นายเทศมนตรีนครศรีธรรมราชได้แถลงนโยบายต่อสภาเทศบาลนครนครศรีธรรมราช ดังต่อไปนี้

### ๑. นโยบายด้านการเมือง การบริหาร

เพื่อมุ่งพัฒนาเทศบาลสู่ความเป็นเลิศด้านการบริหารจัดการ โดยมี ๓ แนวทางการดำเนินงาน ได้แก่

- ๑.๑ ยึดหลักธรรมาภิบาลในการบริหารจัดการเทศบาล ด้วยหลักนิติธรรม คุณธรรม ความคุ้มค่า โปร่งใส ตรวจสอบได้ ความรับผิดชอบ และการมีส่วนร่วมของประชาชน
- ๑.๒ บริหารจัดการเทศบาลแบบระบบเปิด โดยการส่งเสริมและสนับสนุนให้ประชาชนเข้ามามีส่วนร่วมในการบริหารจัดการ ตั้งแต่ร่วมคิด ร่วมทำ ร่วมตรวจสอบ รวมทั้งส่งเสริม ให้มีระบบการตรวจสอบความโปร่งใส และประเมินผลการปฏิบัติงานเพื่อตอบสนองความต้องการของประชาชน



๑.๓ เสริมสร้างศักยภาพบุคลากรของเทศบาลทุกระดับอย่างต่อเนื่อง เพื่อเพิ่มประสิทธิภาพและประสิทธิผลการปฏิบัติงานของเทศบาล

## ๒. นโยบายและยุทธศาสตร์ด้านสวัสดิการสังคมและคุณภาพชีวิต

มุ่งเน้นให้ประชาชนเป็นหัวใจของการบริการ โดยมี ๙ แนวทางการดำเนินงาน ได้แก่

- ๒.๑ น้อมนำหลักปรัชญาเศรษฐกิจพอเพียง เป็นแนวทางในการยกระดับคุณภาพชีวิต และเสริมสร้างความเข้มแข็งให้กับชุมชน
- ๒.๒ จัดตั้งศูนย์ชุมชน แม่บ้าน อสม. และผู้สูงอายุ แบบบูรณาการ
- ๒.๓ สนับสนุนการให้การสงเคราะห์ผู้ด้อยโอกาสทางสังคมอย่างทั่วถึง และเป็นธรรม ได้แก่ เด็ก สตรี ผู้สูงอายุ คนพิการ
- ๒.๔ ส่งเสริมและสนับสนุนการแก้ไขปัญหาความยากจนอย่างยั่งยืน โดยการสร้างงาน สร้างอาชีพ สร้างรายได้ และลดรายจ่ายของประชาชน
- ๒.๕ สร้างศูนย์พัฒนาเด็กเล็กในชุมชน
- ๒.๖ สนับสนุนให้ประชาชนออกกำลังกาย และเล่นกีฬา เพื่อสร้างเสริมสุขภาพและพละนาามัยที่ดี
- ๒.๗ เพิ่มลานกีฬา / ลานสุขภาพในชุมชน และสนับสนุนอุปกรณ์กีฬา
- ๒.๘ พัฒนาระบบการรักษาความปลอดภัยในชีวิตและทรัพย์สิน โดยใช้เทคโนโลยีที่ทันสมัย
- ๒.๙ เพิ่มประสิทธิภาพระบบการป้องกันและบรรเทาสาธารณภัย

## ๓. นโยบายด้านการศึกษา ศาสนา ศิลปวัฒนธรรม และประเพณี

โดยมี ๖ แนวทางการดำเนินงาน ได้แก่

- ๓.๑ จัดให้มีโรงเรียนระดับมัธยมศึกษาประจำเทศบาล และคืนโรงเรียนประถมศึกษาให้แก่ชุมชน
- ๓.๒ พัฒนาคุณภาพการจัดการเรียนการสอน และความเท่าเทียมกันทางการศึกษาของนักเรียนทุกระดับ
- ๓.๓ พัฒนาประสิทธิภาพการเรียนการสอน ด้วยเทคโนโลยีสารสนเทศ
- ๓.๔ ส่งเสริมและสนับสนุนให้เด็กเป็นคนดี มีความรู้คู่คุณธรรม
- ๓.๕ ส่งเสริมและสนับสนุนให้เด็ก และเยาวชน ใช้เวลาว่างให้เป็นประโยชน์ด้วยกีฬา ดนตรี และกิจกรรมนันทนาการ
- ๓.๖ ส่งเสริมและสนับสนุนกิจกรรมทางศาสนา ศิลปวัฒนธรรม ประเพณีและภูมิปัญญาท้องถิ่น

#### ๔. นโยบายด้านสาธารณูปโภค และโครงสร้างพื้นฐาน

โดยมี ๔ แนวทางการดำเนินงาน ได้แก่

- ๔.๑ พัฒนาระบบคมนาคมขนส่ง ระบบการจราจร และไฟฟ้าสาธารณะ ให้ทั่วถึงเพียงพอ และได้มาตรฐาน
- ๔.๒ พัฒนาระบบการผลิต จำหน่ายน้ำประปา ให้ทั่วถึงเพียงพอ และมีคุณภาพ
- ๔.๓ เพิ่มประสิทธิภาพระบบการระบายน้ำ และระบบการป้องกันน้ำท่วมอย่างยั่งยืน
- ๔.๔ การจัดตั้งศูนย์ซ่อมและบริการประชาชน ๒๔ ชั่วโมง เรียกว่า “หน่วย BEST”

#### ๕. นโยบายด้านเศรษฐกิจ

มุ่งเพิ่มโอกาสในการประกอบอาชีพควบคู่การพัฒนาด้านการท่องเที่ยว โดยมี ๕ แนวทางการดำเนินงาน ได้แก่

- ๕.๑ จัดศูนย์กลางการพัฒนาอาชีพสำหรับชุมชน
- ๕.๒ จัดลานค้าชุมชนและพัฒนาย่านการค้าเดิมของเมือง
- ๕.๓ จัดตลาดน้ำเมืองลิกอร์ เพื่อเสริมสร้างรายได้และส่งเสริมการท่องเที่ยว
- ๕.๔ ปรับปรุงและพัฒนาโครงสร้างพื้นฐานด้านการท่องเที่ยว
- ๕.๕ สนับสนุนการจัดโครงการ/กิจกรรมที่ส่งเสริมการท่องเที่ยวในรูปแบบต่างๆ

#### ๖. นโยบายและยุทธศาสตร์ด้านสาธารณสุขและสิ่งแวดล้อม

มุ่งพัฒนาสู่การเป็นเทศบาลนครชั้นนำที่น่าอยู่ที่สุด โดยมี ๔ แนวทางการดำเนินงาน ได้แก่

- ๖.๑ ปรับปรุงภูมิทัศน์ ภูมิสถาปัตยกรรม และจัดระบบการกำจัดสิ่งปฏิกูลอย่างเป็นระเบียบเพื่อเป็น “เทศบาลน่าอยู่”
- ๖.๒ “เทศบาลสีเขียว” โดยจัดพื้นที่สีเขียวเพิ่มขึ้นครอบคลุมในเขตเทศบาลเพื่อลดมลพิษ
- ๖.๓ ยกระดับโรงพยาบาลเทศบาลให้มีคุณภาพการบริการเทียบเท่าโรงพยาบาลเอกชน
- ๖.๔ จัดให้มีโรงพยาบาลชุมชน ๔ มุมเมือง

#### (๘) การใช้ผังเมืองรวมหรือผังเมืองเฉพาะในการกำหนดแนวทางการพัฒนา

เนื่องจากในปัจจุบันการประกาศกฎกระทรวงใช้บังคับผังเมืองรวมในพื้นที่เทศบาลนครนครศรีธรรมราชหมดอายุ จึงได้มีการตราเทศบัญญัติเทศบาลนครนครศรีธรรมราช เรื่อง กำหนดบริเวณห้ามก่อสร้าง ดัดแปลง ใช้หรือเปลี่ยนแปลงใช้หรือเปลี่ยนแปลงใช้อาคารบางชนิด หรือบางประเภทในท้องที่เขตเทศบาลนครนครศรีธรรมราช อำเภอเมือง จังหวัดนครศรีธรรมราช พ.ศ. ๒๕๕๑ และเทศบัญญัตินี้ให้สิ้นสุดระยะเวลาการใช้บังคับเมื่อมีการประกาศกฎกระทรวงให้ใช้บังคับผังเมืองรวมเมืองนครศรีธรรมราช ที่ออกตามความในพระราชบัญญัติการผังเมือง พ.ศ. ๒๕๑๘

ปัญหาและความต้องการของชุมชน จากการประชุมประชาคมชุมชนในเขตเทศบาลนครนครศรีธรรมราช ๒๒ ชุมชน  
ระหว่างวันที่ ๑๖ - ๓๑ มีนาคม ๒๕๕๘ และวันที่ ๒๘ พฤษภาคม ๒๕๕๘ ณ ห้องประชุมเทศบาล (ชั้น ๕)

ชุมชน/กลุ่มเป้าหมาย	ปัญหาและความต้องการ	การคาดการณ์แนวโน้มในอนาคต
คูขวางคลัง เขต ๑	ปัญหาไม่มีห้องน้ำพร้อมถึงน้ำขนาดใหญ่ในชุมชน  ปัญหาเสาไฟฟ้า และแสงสว่างสาธารณะไม่เพียงพอ  ปัญหาไม่มีสะพานข้ามในชุมชน  ปัญหาถนนชำรุด ท่อโทรมในชุมชน  ปัญหาลังขยะในชุมชนไม่เพียงพอ และการจัดเก็บขยะ ในชุมชนไม่ทั่วถึงทุกซอย	ดำเนินการก่อสร้างห้องน้ำ พร้อมติดตั้งถังน้ำขนาดใหญ่ภายในสวนหย่อมชุมชน  ดำเนินการติดตั้งเสาไฟฟ้าสาธารณะ และเพิ่มความสว่างให้เพียงพอในชุมชน เช่น บริเวณซอยวาสนา ๑ , ๒  ดำเนินการก่อสร้างสะพานในชุมชน  ดำเนินการสำรวจ ก่อสร้าง และปรับปรุงถนนแบบกลมหินคลุกในชุมชน เช่น บริเวณซอยวาสนา ๒  ดำเนินการจัดหาลังขยะให้เพียงพอในชุมชน ดำเนินการจัดช่วงเวลาการให้บริการรถจัดเก็บขยะมากขึ้น
คูขวางคลัง เขต ๒	ปัญหาไม่มีลานกีฬาและขาดอุปกรณ์ออกกำลังกายในชุมชน  ปัญหาไม่มีหอกระจายข่าวสารในชุมชน	ดำเนินการก่อสร้างลานกีฬาพร้อมอุปกรณ์ออกกำลังกายในชุมชน  ดำเนินการติดตั้งหอกระจายข่าวสารในชุมชน จำนวน ๓ จุด

ชุมชน/กลุ่มเป้าหมาย	ปัญหาและความต้องการ	การคาดการณ์แนวโน้มในอนาคต
	<p>ปัญหาเสาไฟฟ้า และแสงสว่างสาธารณะไม่เพียงพอ</p> <p>ปัญหาลังขยะในชุมชนไม่เพียงพอ และการจัดเก็บขยะในชุมชนไม่ทั่วถึงทุกซอย</p> <p>ปัญหาการเรียกเก็บค่าน้ำประปาข้อมูลไม่เป็นปัจจุบัน</p>	<p>ดำเนินการติดตั้งไฟฟ้าสาธารณะ และอุปกรณ์เพิ่มความสว่างให้เพียงพอในชุมชน</p> <p>ดำเนินการจัดหาลังขยะให้เพียงพอในชุมชน</p> <p>ดำเนินการจัดช่วงเวลาการให้บริการรถจัดเก็บขยะมากขึ้น</p> <p>ดำเนินการบริหารจัดการเรียกเก็บค่าน้ำประปาให้มีประสิทธิภาพมากขึ้น</p>
คูขวางท่าวัง เขต ๓	<p>ปัญหาไม่ได้ติดตั้งระบบเสียงตามสายในชุมชน</p> <p>ปัญหาศาลาชุมชน ชำรุด ทรุดโทรม</p> <p>ปัญหาลังขยะไม่เพียงพอต่อความต้องการในชุมชน</p> <p>ปัญหาถนนชำรุด ทรุดโทรมพร้อมท่อระบายน้ำในชุมชน</p>	<p>ดำเนินการติดตั้งระบบเสียงตามสายในชุมชน</p> <p>ดำเนินการปรับปรุง ซ่อมแซมศาลาชุมชน</p> <p>ดำเนินการจัดหาลังขยะ และฝาปิดถังขยะให้เพียงพอในชุมชน</p> <p>ดำเนินการรณรงค์สร้างจิตสำนึกในการรักษาความสะอาดในชุมชน</p> <p>ดำเนินการสำรวจ ก่อสร้าง และปรับปรุงถนนพร้อมท่อระบายน้ำระดับเดียวกับถนนในชุมชน</p>

ชุมชน/กลุ่มเป้าหมาย	ปัญหาและความต้องการ	การคาดการณ์แนวโน้มในอนาคต
	ปัญหาเสาไฟฟ้า และแสงสว่างสาธารณะไม่เพียงพอ  ปัญหาน้ำท่วมขังในชุมชน	ดำเนินการติดตั้งไฟฟ้าสาธารณะ และอุปกรณ์เพิ่มความสว่างให้เพียงพอในชุมชน เช่น บริเวณซอยคันทรี่โฮม  ดำเนินการขุดลอก/ดูดล้างท่อระบายน้ำในชุมชน (หน้าศาลาชุมชน)
ท่าโพธิ์	ปัญหาความปลอดภัยในชีวิตและทรัพย์สินในชุมชน  ปัญหาไม่ได้ติดตั้งระบบเสียงตามสายในชุมชน  ปัญหาไม่มีลานกีฬา และขาดอุปกรณ์การออกกำลังกาย/ เด็กเล่นในชุมชน  ปัญหาขาดการส่งเสริมกิจกรรมงานประเพณี และกิจกรรม ต่างๆ ในชุมชน  ปัญหาয়งพาหะนำโรคติดต่อในชุมชน	ดำเนินการติดตั้งกล้องวงจรปิด (CCTV) ในชุมชน  ดำเนินการติดตั้งระบบเสียงตามสายในชุมชน  ดำเนินการก่อสร้างลานกีฬา จัดหาอุปกรณ์การออกกำลังกาย/เด็กเล่นในชุมชน  ดำเนินการส่งเสริมกิจกรรมงานประเพณี/ศาสนา และกิจกรรมต่างๆ ในชุมชน เช่น งานประเพณีเดือนสิบ งานวันเด็ก งานวันปีใหม่ ฯลฯ  ดำเนินการฉีดพ่นเคมีกำจัดยุงด้วยเครื่อง ULV ให้มากขึ้น เช่น เดือนละ ๑ - ๒ ครั้ง

ชุมชน/กลุ่มเป้าหมาย	ปัญหาและความต้องการ	การคาดการณ์แนวโน้มในอนาคต
	<p>ปัญหาถังขยะไม่เพียงพอในชุมชน</p> <p>ปัญหาอุบัติเหตุบนท้องถนนในชุมชน</p> <p>ปัญหาฝุ่นละอองบนถนนในชุมชน</p> <p>ปัญหาท่อระบายน้ำอุดตันในชุมชน</p> <p>ปัญหาไม่มีป้ายชื่อซอยในชุมชน</p> <p>ปัญหาขาดระบบอินเทอร์เน็ตไร้สาย (Wifi) ในชุมชน</p>	<p>ดำเนินการจัดหาถังขยะให้เพียงพอในชุมชน</p> <p>ดำเนินการก่อสร้างทางลูกระนาดบนถนนในชุมชน</p> <p>ดำเนินการฉีดน้ำฝุ่นละอองบนท้องถนนในชุมชน เดือนละ ๒ ครั้ง เช่น บริเวณซอยต้นภาชี</p> <p>ดำเนินการขุดลอก และดูแลล้างท่อระบายน้ำซอยในชุมชน</p> <p>ดำเนินการจัดหา และติดตั้งป้ายชื่อซอยในชุมชน เช่น บริเวณซอยต้นภาชี</p> <p>ดำเนินการติดตั้งระบบอินเทอร์เน็ตไร้สาย (Wifi) ในชุมชน</p>
หน้าสถานีรถไฟ เขตนอกโคก	<p>ปัญหาแสงสว่างไฟฟ้าสาธารณะไม่เพียงพอในชุมชน</p> <p>ปัญหาถนนชำรุด ท่อโทรคมนาคมในชุมชน</p>	<p>ดำเนินการติดตั้งอุปกรณ์ไฟฟ้าเพิ่มแสงสว่างไฟฟ้าสาธารณะในชุมชน เช่น บริเวณสนามตะกร้อ ถนนซอย ๙ ซอย ๑๐ ซอย ๑๓</p> <p>ดำเนินการสำรวจ ก่อสร้าง และปรับปรุงถนนในชุมชน เช่น บริเวณถนนซอย ๘</p>

ชุมชน/กลุ่มเป้าหมาย	ปัญหาและความต้องการ	การคาดการณ์แนวโน้มในอนาคต
หน้าสถานีรถไฟ เขตสะพานยาว	<p>ปัญหาไม่มีลานกีฬา และขาดอุปกรณ์การออกกำลังกายในชุมชน</p> <p>ปัญหาเด็กนักเรียนขาดแคลนชุดนักเรียน และอุปกรณ์การเรียนในชุมชน</p> <p>ปัญหาขาดการส่งเสริมอาชีพ และการว่างงานในชุมชน</p> <p>ปัญหาขาดการส่งเสริมกิจกรรมงานประเพณี ศาสนา และวัฒนธรรมในชุมชน</p> <p>ปัญหาน้ำประปาไหลไม่เพียงพอ และน้ำประปาเป็นสีขุ่นตกตะกอน</p> <p>ปัญหาไฟฟ้าสาธารณะสว่างไม่เพียงพอในชุมชน</p>	<p>ดำเนินการก่อสร้างลานกีฬา และจัดหาอุปกรณ์การออกกำลังกายในชุมชน</p> <p>ดำเนินการจัดหา และสนับสนุนชุดนักเรียน/อุปกรณ์การเรียนให้แก่เด็ก เยาวชนที่ยากไร้ในชุมชน</p> <p>ดำเนินการส่งเสริมให้ชุมชนเกิดการจ้างงาน ส่งเสริมอาชีพ จัดหาอาชีพฝึกฝนอาชีพที่หลากหลายในชุมชน เพื่อลดรายจ่าย เพิ่มรายได้ และจัดหาตลาดวิทยากรฝึกสอนอาชีพสำหรับผู้ว่างงาน พร้อมอุปกรณ์ฝึกอาชีพในชุมชน</p> <p>ดำเนินการส่งเสริมกิจกรรมงานประเพณี/ศาสนาและวัฒนธรรมในชุมชน เช่น งานวัด งานรดน้ำผู้ใหญ่ งานวันเด็ก</p> <p>ดำเนินการปรับปรุง ซ่อมแซม และขยายขนาดท่อเมนประปาในชุมชน</p> <p>ดำเนินการปรับปรุงคุณภาพระบบน้ำประปาในชุมชน</p> <p>ดำเนินการซ่อมแซม/ติดตั้งไฟฟ้าสาธารณะเพิ่มแสงสว่างในชุมชน เช่น บริเวณซอย ๑ - ๗ (เปลี่ยนสายไฟฟ้า ขนาด ๒.๒๕)</p>

ชุมชน/กลุ่มเป้าหมาย	ปัญหาและความต้องการ	การคาดการณ์แนวโน้มในอนาคต
	<p>ปัญหาถนนชำรุด ทรุติโทรมในชุมชน</p> <p>ปัญหาถังขยะในชุมชนไม่เพียงพอ และการจัดเก็บขยะในชุมชนไม่ทั่วถึงทุกซอย</p> <p>ปัญหาฝุ่นละอองบนถนนในชุมชน</p> <p>ปัญหาขยะพาทะนำโรคติดต่อในชุมชน</p> <p>ปัญหาไม่มีสุขาเคลื่อนที่ในช่วงเกิดอุทกภัยในชุมชน</p> <p>ปัญหาไม่มีการปรับปรุงภูมิทัศน์ในชุมชน</p>	<p>ดำเนินการสำรวจ ก่อสร้าง และปรับปรุงแบบถนนลาดยางในชุมชน เช่น บริเวณซอย ๑ - ๗</p> <p>ดำเนินการจัดหาถังขยะให้เพียงพอในชุมชน</p> <p>ดำเนินการจัดช่วงเวลาการให้บริการรถจัดเก็บขยะให้มากขึ้น</p> <p>ดำเนินการฉีดน้ำฝุ่นละอองบนท้องถนนในชุมชน</p> <p>ดำเนินการฉีดพ่นเคมีกำจัดยุงด้วยเครื่อง ULV ทุกซอยในชุมชนให้มากขึ้น (เดือนละ ๒ ครั้ง)</p> <p>ดำเนินการจัดหา และติดตั้งสุขาเคลื่อนที่ในช่วงเกิดอุทกภัยในชุมชน จำนวน ๒ ชุด</p> <p>ดำเนินการปรับปรุงภูมิทัศน์ในชุมชน เช่น การตัดหญ้า ตัดแต่งกิ่งไม้ ปลุกต้นไม้</p>
บ้านตก	ปัญหาขาดการส่งเสริมกิจกรรมงานประเพณี ศาสนา และวัฒนธรรมในชุมชน	ดำเนินการส่งเสริมกิจกรรมงานประเพณี/ศาสนาและวัฒนธรรมในชุมชน



ชุมชน/กลุ่มเป้าหมาย	ปัญหาและความต้องการ	การคาดการณ์แนวโน้มในอนาคต
	<p>ปัญหาน้ำท่วมขังในชุมชน</p> <p>ปัญหาขาดการส่งเสริมอาชีพ และการว่างงานในชุมชน</p> <p>ปัญหาขาดการกระตุ้นการท่องเที่ยว และเศรษฐกิจในชุมชน</p> <p>ปัญหาอุบัติเหตุบนท้องถนน และความปลอดภัยในชีวิต และทรัพย์สินในชุมชน</p> <p>ปัญหาไฟฟ้าสาธารณะสว่างไม่เพียงพอในชุมชน</p> <p>ปัญหาปรับปรุงภูมิทัศน์ ลานเอนกประสงค์ และริมคลอง</p> <p>ปัญหากล้องวงจรปิด (CCTV) ไม่เพียงพอ</p>	<p>ดำเนินการก่อสร้างประตูปรับน้ำในชุมชน เช่น บริเวณตอนล่างวัดท่าโพธิ์บางขัน</p> <p>ดำเนินการส่งเสริมให้ชุมชนเกิดการจ้างงาน ส่งเสริมอาชีพ จัดหาอาชีพ ฝึกฝนอาชีพที่หลากหลายในชุมชน เพื่อลดรายจ่าย เพิ่มรายได้ และจัดหาตลาด เช่น การจัดหาเรือนำเที่ยวตามลำน้ำ</p> <p>ดำเนินการจัดหาตลาดน้ำในชุมชน เช่น ตลาดน้ำระหว่างท่าโพธิ์ - วัดศรีทวี จัดหาเรือนำเที่ยวตามลำน้ำ</p> <p>ดำเนินการติดตั้งกล้องวงจรปิดในชุมชน เช่น ติดตั้งกล้องวงจรปิด ( CCTV ) บริเวณถนนริมทางรถไฟ จำนวน ๔ จุด</p> <p>ดำเนินการซ่อมแซม/ติดตั้งไฟฟ้าสาธารณะเพิ่มแสงสว่างในชุมชน เช่น บริเวณถนนริมทางรถไฟ</p> <p>ดำเนินการปรับปรุงภูมิทัศน์ในชุมชน เช่น การตัดหญ้า ตัดแต่งกิ่งไม้ ปลูกต้นไม้</p> <p>ดำเนินการติดตั้งกล้องวงจรปิด (CCTV) ภายในชุมชน</p>

ชุมชน/กลุ่มเป้าหมาย	ปัญหาและความต้องการ	การคาดการณ์แนวโน้มในอนาคต
	ปัญหาท่อประปาริมคลองท่าเรียนแตก	ดำเนินการปรับปรุง ซ่อมแซม หรือเปลี่ยนท่อเมนประปาบริเวณคลองท่าเรียน
วัดหัวอิฐ	<p>ปัญหาถนนชำรุด ทรุดโทรม</p> <p>ปัญหาขาดการส่งเสริมอาชีพ และการว่างงานในชุมชน</p> <p>ปัญหาขาดการส่งเสริมกิจกรรมงานประเพณี ศาสนา และวัฒนธรรมในชุมชน</p> <p>ปัญหาน้ำท่วมขังในชุมชน</p> <p>ปัญหาหอกกระจายข่าว และเสียงตามสายในชุมชนมีไม่ทั่วถึง</p> <p>ปัญหากล้องวงจรปิด (CCTV) ไม่เพียงพอ</p>	<p>ดำเนินการก่อสร้าง ปรับปรุงถนนคอนกรีตเสริมเหล็กในชุมชน เช่น บริเวณถนนหลังวัดหัวอิฐ</p> <p>ดำเนินการส่งเสริมให้ชุมชนเกิดการจ้างงาน ส่งเสริมอาชีพ จัดหาอาชีพ ฝึกฝนอาชีพที่หลากหลายในชุมชน เพื่อลดรายจ่าย เพิ่มรายได้ และจัดหาตลาด</p> <p>ดำเนินการส่งเสริมกิจกรรมงานประเพณี/ศาสนาและวัฒนธรรมในชุมชน</p> <p>ดำเนินการสำรวจ ก่อสร้าง ปรับปรุงขยายท่อระบายน้ำในชุมชน</p> <p>ดำเนินการติดตั้งระบบเสียงตามสายและเครื่องขยายเสียงตามสายในชุมชน</p> <p>ดำเนินการติดตั้งกล้องวงจรปิด (CCTV) ภายในชุมชน</p>

ชุมชน/กลุ่มเป้าหมาย	ปัญหาและความต้องการ	การคาดการณ์แนวโน้มในอนาคต
บ่อทรัพย์	<p>ปัญหาไฟฟ้าสาธารณะสว่างไม่เพียงพอในชุมชน</p> <p>ปัญหาน้ำประปาไหลไม่เพียงพอ และน้ำประปาเป็นสีขุ่นตกตะกอน</p> <p>ปัญหาอุบัติเหตุบนท้องถนนในชุมชน</p> <p>ปัญหาถนนชำรุด ทรุดโทรมในชุมชน</p> <p>ปัญหาไม่มีที่ระบายน้ำในบางจุดของชุมชน</p>	<p>ดำเนินการซ่อมแซม/ติดตั้งไฟฟ้าสาธารณะเพิ่มแสงสว่างในชุมชน เช่น บริเวณสุดซอยบ่อทรัพย์</p> <p>ดำเนินการปรับปรุง ซ่อมแซม และขยายขนาดท่อเมนประปาในชุมชน</p> <p>ดำเนินการปรับปรุงคุณภาพระบบน้ำประปาในชุมชน</p> <p>ดำเนินการก่อสร้างทางลูกระนาดบนถนนในชุมชน</p> <p>ดำเนินการสำรวจ ก่อสร้าง/ปรับปรุงถนน และผิวถนนในชุมชน เช่น บริเวณถนนซอยบ่อทรัพย์</p> <p>ดำเนินการก่อสร้างท่อระบายน้ำพร้อมฝาท่อระบายน้ำในชุมชน เช่น บริเวณตลอดซอยบ่อทรัพย์ และหน้าบ้านเลขที่ ๒๐๓/๒</p>
ซอยต้นหว้า	<p>ปัญหาถนนชำรุด ทรุดโทรมในชุมชน</p> <p>ปัญหาน้ำท่วมขังในชุมชน</p>	<p>ดำเนินการก่อสร้างและปรับปรุง/ซ่อมแซมถนนในชุมชน เช่น ซอยประดับตลอดสาย</p> <p>ดำเนินการสำรวจ ก่อสร้าง ปรับปรุงขยายท่อระบายน้ำในชุมชน เช่น บริเวณซอยต้นหว้า ๕ ซอยตาทอง</p>

ชุมชน/กลุ่มเป้าหมาย	ปัญหาและความต้องการ	การคาดการณ์แนวโน้มในอนาคต
	<p>ปัญหาไฟฟ้าสาธารณะสว่างไม่เพียงพอในชุมชน</p> <p>ปัญหาลังขยะไม่เพียงพอในชุมชน</p> <p>ปัญหาขาดการส่งเสริมอาชีพ และการว่างงานในชุมชน</p>	<p>ดำเนินการติดตั้งเสาไฟฟ้าสาธารณะเพิ่มแสงสว่างในชุมชน เช่น ซอยตาทอง</p> <p>ดำเนินการจัดหาลังขยะให้เพียงพอในชุมชน เช่น ขอลังขยะแบบมีล้อเพิ่มเติม</p> <p>ดำเนินการส่งเสริมให้ชุมชนเกิดการจ้างงาน ส่งเสริมอาชีพ จัดหาอาชีพ ฝึกฝนอาชีพที่หลากหลายในชุมชน เพื่อลดรายจ่าย เพิ่มรายได้ และจัดหาตลาด เช่น การทำน้ำดื่มในชุมชน</p>
ไสเจริญ	<p>ปัญหาถนนชำรุด ทรุดโทรมในชุมชน</p> <p>ปัญหาไม่มีที่ระบายน้ำในบางจุดของชุมชน</p> <p>ปัญหาขาดการส่งเสริมอาชีพ และการว่างงานในชุมชน</p>	<p>ดำเนินการก่อสร้างและปรับปรุง/ซ่อมแซมถนนในชุมชน เช่น ท้ายซอยไทยบัณฑิต</p> <p>ดำเนินการก่อสร้างและปรับปรุงยกระดับถนนในชุมชน เช่น ซอยหลังบริษัทโตโยต้า</p> <p>ดำเนินการก่อสร้างที่ระบายน้ำพร้อมฝาท่อระบายน้ำในชุมชน เช่น บริเวณท้ายซอยไทยบัณฑิต ซอยไสเจริญฝั่งตะวันออก ซอยซีรอตสุสสลาม</p> <p>ดำเนินการส่งเสริมให้ชุมชนเกิดการจ้างงาน ส่งเสริมอาชีพ จัดหาอาชีพ ฝึกฝนอาชีพที่หลากหลายในชุมชน เพื่อลดรายจ่าย เพิ่มรายได้ และจัดหาตลาด เช่น การทำของชำร่วยงานแต่ง การจัดดอกไม้สด</p>

ชุมชน/กลุ่มเป้าหมาย	ปัญหาและความต้องการ	การคาดการณ์แนวโน้มในอนาคต
	<p>ปัญหาไฟฟ้าสาธารณะสว่างไม่เพียงพอในชุมชน</p> <p>ปัญหาท่อระบายน้ำอุดตันในชุมชน</p> <p>ปัญหาขาดการส่งเสริมสุขภาพในชุมชน</p> <p>ปัญหาความปลอดภัยในชีวิตและทรัพย์สินในชุมชน</p> <p>ปัญหาไม่ได้ติดตั้งระบบเสียงตามสายในชุมชน</p> <p>ปัญหาขาดการส่งเสริมกิจกรรมงานประเพณี ศาสนา และวัฒนธรรมในชุมชน</p>	<p>ดำเนินการซ่อมแซม/ติดตั้งไฟฟ้าสาธารณะเพิ่มแสงสว่างในชุมชน</p> <p>ดำเนินการขุดลอก ล้างคู/ท่อระบายน้ำในชุมชน เช่น บริเวณซอยนพวงศ์</p> <p>ดำเนินการตรวจสุขภาพเคลื่อนที่ประจำปี และรณรงค์ส่งเสริมการบริโภคสุขอนามัย ส่งเสริมการออกกำลังกายในชุมชน</p> <p>ดำเนินการจัดหน่วยอาสาสมัครรักษาความปลอดภัยในชุมชน</p> <p>ดำเนินการติดตั้งระบบเสียงตามสายในชุมชน</p> <p>ดำเนินการส่งเสริมกิจกรรมงานประเพณี/ศาสนาและวัฒนธรรมในชุมชน</p>

ชุมชน/กลุ่มเป้าหมาย	ปัญหาและความต้องการ	การคาดการณ์แนวโน้มในอนาคต
การเคหะแห่งชาติ นครศรีฯ	ปัญหาถนนชำรุด ทรุดโทรมในชุมชน  ปัญหาน้ำท่วมขังในชุมชน  ปัญหาน้ำประปาไหลไม่เพียงพอในชุมชน  ปัญหาลังขยะในชุมชนไม่เพียงพอ และการจัดเก็บขยะ ในชุมชนไม่ทั่วถึงทุกซอย  ปัญหาติดตั้งไฟฟ้าแสงสว่างสาธารณะในชุมชน  ปัญหาขาดการจัดระเบียบจอดรถในชุมชน  ปัญหาไม่มีที่ระบายน้ำ	ดำเนินการสำรวจ ก่อสร้าง ปรับปรุงถนนในชุมชน เช่น ซอยการเคหะ ๑, ๒, ๓  ดำเนินการสำรวจ ก่อสร้าง ปรับปรุงขยายท่อระบายน้ำในชุมชน ดำเนินการขุดลอก และดูแลล้างท่อระบายน้ำในชุมชน  ดำเนินการปรับปรุง ซ่อมแซม และขยายขนาดท่อเมนประปาในชุมชน  ดำเนินการจัดหาลังขยะให้เพียงพอในชุมชน ดำเนินการจัดช่วงเวลาการให้บริการรถจัดเก็บขยะให้มากขึ้น  ดำเนินการติดตั้งเสาไฟฟ้าสาธารณะในชุมชน เช่น บริเวณซอย ๖/๑ และติดตั้ง ไฟส่องสว่างแบบสปอตไลท์ลานอเนกประสงค์ ด้านหน้าหมู่บ้าน ศูนย์พัฒนาเด็กเล็ก ซอยการเคหะแยก ๑  ดำเนินการจัดระเบียบ และบริหารจัดการพื้นที่จอดรถในชุมชน  ดำเนินการก่อสร้างท่อระบายน้ำถนนพัฒนาการคูขวาง บริเวณชุมชนการเคหะแห่งชาติ

ชุมชน/กลุ่มเป้าหมาย	ปัญหาและความต้องการ	การคาดการณ์แนวโน้มในอนาคต
ดอนไพร	<p>ปัญหาขาดการส่งเสริมอาชีพ และการว่างงานในชุมชน</p> <p>ปัญหาทางเท้าชำรุด ทรุดโทรมในชุมชน</p> <p>ปัญหาถนนชำรุด ทรุดโทรมในชุมชน</p> <p>ปัญหาน้ำท่วมขังบริเวณบางซอยในชุมชน</p> <p>ปัญหาไม่มีการปรับปรุงภูมิทัศน์ในชุมชน</p> <p>ปัญหาอุบัติเหตุบนท้องถนน และฉกชิงวิ่งราวทรัพย์สินในชุมชน</p>	<p>ดำเนินการส่งเสริมให้ชุมชนเกิดการจ้างงาน ส่งเสริมอาชีพ จัดหาอาชีพ วิทยากร ฝึกฝนอาชีพที่หลากหลายในชุมชน เพื่อลดรายจ่าย เพิ่มรายได้ และจัดหาตลาด</p> <p>ดำเนินการปรับปรุง/ซ่อมแซมทางเท้าในชุมชน เช่น บริเวณหลังวัดประตู วัดแจ้ง (ปรับพื้นที่ลานชุมชน/ตกแต่งดอกไม้)</p> <p>ดำเนินการสำรวจ ก่อสร้าง ปรับปรุงถนนคอนกรีตเสริมเหล็กในชุมชน เช่น บริเวณ ซอยหมู่บ้านป่าไม้ และดำเนินการถมดินบริเวณ ซอย ๕</p> <p>ดำเนินการก่อสร้างขยายท่อระบายน้ำในชุมชน เช่น ซอยหมู่บ้านป่าไม้ ถนนหลังวัดแจ้ง และขุดลอกท่อระบายน้ำในชุมชน</p> <p>ดำเนินการปรับปรุงภูมิทัศน์ในชุมชน เช่น การตัดหญ้า ตัดแต่งกิ่งไม้ ปลูกต้นไม้ บริเวณหน้าป้ายชุมชนดอนไพร</p> <p>ดำเนินการติดตั้งกล้องวงจรปิด (CCTV) ในชุมชน</p> <p>ดำเนินการติดตั้งกระจกโค้งบริเวณสี่แยกวัดประตูกับวัดชะเมา</p>

ชุมชน/กลุ่มเป้าหมาย	ปัญหาและความต้องการ	การคาดการณ์แนวโน้มในอนาคต
	ปัญหาขาดการส่งเสริมกิจกรรมงานประเพณี และกิจกรรมต่างๆ ในชุมชน  ปัญหาที่ระบายน้ำอุดตันในชุมชน	ดำเนินการส่งเสริมกิจกรรมงานประเพณี/ศาสนา และกิจกรรมต่างๆ ในชุมชน เช่น งานประเพณีเดือนสิบ งานวันเด็ก งานวันปีใหม่ ฯลฯ  ดำเนินการขุดลอก และดูแลล้างที่ระบายน้ำขอยในชุมชน
ราชนิคม	ปัญหาที่ระบายน้ำชำรุด ท่อทรุดในชุมชน  ปัญหาถนนชำรุด ท่อทรุด และไม่มีที่ระบายน้ำในชุมชน  ปัญหาติดตั้งไฟฟ้าแสงสว่างสาธารณะในชุมชน  ปัญหาถังดับเพลิงไม่เพียงพอในชุมชน  ปัญหาขยะพาทะน้ำโรคติดต่อในชุมชน  ปัญหาฝุ่นละอองบนถนนในชุมชน	ดำเนินการก่อสร้าง ปรับปรุงที่ระบายน้ำคอนกรีตเสริมเหล็ก (คสล.) ในชุมชน เช่น บริเวณที่ระบายน้ำกลางถนน (ปรับปรุงให้เสมอระดับเดียวกับถนน)  ดำเนินการก่อสร้าง ปรับปรุงถนนพร้อมที่ระบายน้ำคอนกรีตเสริมเหล็ก (คสล.) ในชุมชน เช่น ถนนตรงข้ามซอยราชนิคม ๕ ติดกับโรงแรมราชา  ดำเนินการติดตั้งเสาไฟฟ้าสาธารณะในชุมชน เช่น บริเวณซอยท่าขนอม  ดำเนินการติดตั้งถังดับเพลิงให้เพียงพอ และติดตั้งตามจุดที่มีความเสี่ยงในชุมชน  ดำเนินการฉีดพ่นเคมีกำจัดยุงด้วยเครื่อง ULV ทุกซอยในชุมชนให้มากขึ้น (เดือนละ ๒ ครั้ง)  ดำเนินการฉีดน้ำฝุ่นละอองบนท้องถนนในชุมชน



ชุมชน/กลุ่มเป้าหมาย	ปัญหาและความต้องการ	การคาดการณ์แนวโน้มในอนาคต
	<p>ปัญหาน้ำท่วมขังในชุมชน</p> <p>ปัญหาอุบัติเหตุบนท้องถนน และฉกชิงวิ่งราวทรัพย์สินในชุมชน</p> <p>ปัญหาน้ำประปาไหลไม่เพียงพอในชุมชน</p> <p>ปัญหาท่อระบายน้ำอุดตันในชุมชน</p>	<p>ดำเนินการสำรวจ ก่อสร้าง ปรับปรุงขยายท่อระบายน้ำในชุมชน เช่น ซอยศรีสุข</p> <p>ดำเนินการติดตั้งกล้องวงจรปิด (CCTV) ในชุมชน จำนวน ๕ จุด เช่น สามแยกหลังวัดชะเมา ท้ายซอยราชนิคมติดถนนอ้อมค่าย ซ.สแตนดาร์ด บริเวณหลัง ร.พ.นครินทร์</p> <p>ดำเนินการปรับปรุง ซ่อมแซม และขยายขนาดท่อเมนประปาในชุมชน</p> <p>ดำเนินการขุดลอก และดูแลล้างท่อระบายน้ำทุกซอยในชุมชน</p>
บางจัน	<p>ปัญหาขาดการส่งเสริมกิจกรรมงานประเพณี ศาสนา วัฒนธรรม และกิจกรรมต่างๆ ในชุมชน</p> <p>ปัญหาขาดการส่งเสริมอาชีพ และการว่างงานในชุมชน</p>	<p>ดำเนินการส่งเสริมกิจกรรมงานประเพณี/ศาสนาและวัฒนธรรมในชุมชน เช่น วันเด็ก วันขึ้นปีใหม่ วันสงกรานต์</p> <p>ดำเนินการส่งเสริมให้ชุมชนเกิดการจ้างงาน ส่งเสริมอาชีพ จัดหาอาชีพ วิทยากร ฝึกฝนอาชีพที่หลากหลายในชุมชน เพื่อลดรายจ่าย เพิ่มรายได้ และจัดหาตลาด</p>

ชุมชน/กลุ่มเป้าหมาย	ปัญหาและความต้องการ	การคาดการณ์แนวโน้มในอนาคต
	<p>ปัญหาถังขยะไม่เพียงพอในชุมชน</p> <p>ปัญหาขยะพาทะนำโรคติดต่อในชุมชน</p> <p>ปัญหาน้ำประปาไหลไม่เพียงพอในชุมชน</p> <p>ปัญหาไม่มีการปรับปรุงภูมิทัศน์ในชุมชน</p>	<p>ดำเนินการจัดหาถังขยะให้เพียงพอในชุมชน</p> <p>ดำเนินการฉีดพ่นเคมีกำจัดยุงด้วยเครื่อง ULV ทุกซอยในชุมชนให้มากขึ้น (เดือนละ ๒ ครั้ง)</p> <p>ดำเนินการปรับปรุง ซ่อมแซม และขยายขนาดท่อเมนประปาในชุมชน</p> <p>ดำเนินการปรับปรุงภูมิทัศน์ในชุมชน เช่น การตัดหญ้า ตัดแต่งกิ่งไม้ ปลุกต้นไม้</p>
ตลาดหัวอัฐ	<p>ปัญหาการกระจายข่าวสาร และประชาสัมพันธ์ไม่ทั่วถึงในชุมชน</p> <p>ปัญหาอุบัติเหตุบนท้องถนน และรถชิงวิ่งราวทรัพย์สินในชุมชน</p> <p>ปัญหาขาดการส่งเสริมกิจกรรมงานประเพณี ศาสนา และวัฒนธรรมในชุมชน</p>	<p>ดำเนินการติดตั้งหอกระจายข่าว และเสียงตามสายในชุมชน</p> <p>ดำเนินการติดตั้งกล้องวงจรปิดในชุมชน จำนวน ๔ จุด เช่น ซอยตลาดแม่พยอม ซอย บขส. ซอยตลาดหัวอัฐ และบริเวณทางออก บขส.</p> <p>ดำเนินการส่งเสริมกิจกรรมงานประเพณี/ศาสนาและวัฒนธรรมในชุมชน</p>

ชุมชน/กลุ่มเป้าหมาย	ปัญหาและความต้องการ	การคาดการณ์แนวโน้มในอนาคต
หน้าทักษิณ	ปัญหาถนนชำรุด ทรุดโทรมในชุมชน	ดำเนินการสำรวจ ก่อสร้าง ปรับปรุงยกระดับพื้นถนนในชุมชน เช่น บริเวณหลัง Big C (ด้านหลังทางออกของห้าง) ถนนเอกนคร
	ปัญหาน้ำท่วมขังในชุมชน	ดำเนินการสำรวจ ก่อสร้าง ปรับปรุงขยายท่อระบายน้ำในชุมชน เช่น บริเวณซอยทักษิณ ๓ , ๔ , ๕ ทั้ง ๒ ฝั่ง
	ปัญหาไม่มีเครื่องกรองน้ำเพื่อใช้ในการอุปโภค/บริโภคในชุมชน	ดำเนินการติดตั้งเครื่องกรองน้ำแบบหยอดเหรียญที่มีประสิทธิภาพในชุมชน
	ปัญหาฝาท่อระบายน้ำชำรุด ทรุดโทรมในชุมชน	ดำเนินการจัดทา/เปลี่ยนฝาท่อระบายน้ำในชุมชน เช่น บริเวณศาลเจ้ากวนอู (ถนนราชดำเนิน)
	ปัญหาท่อระบายน้ำอุดตันในชุมชน	ดำเนินการขุดลอก และดูแลล้างท่อระบายน้ำซอยในชุมชน เช่น บริเวณหลังร้านแปงกรอบ ซอยทักษิณ ๓ , ๔ , ๕ ซอยธรรมธารา และซอยอื่นๆ
	ปัญหาถนนริมคูน้ำหน้าซอยทักษิณ ๓ ชำรุด เป็นหลุมใหญ่	ดำเนินการปรับปรุงซ่อมแซมถนนริมคูน้ำหน้าซอยทักษิณ ๓ ที่ชำรุด เป็นหลุม เป็นบ่อ
	ปัญหาขาดระบบอินเทอร์เน็ตไร้สาย (Wifi) ในชุมชน	ดำเนินการติดตั้งระบบอินเทอร์เน็ตไร้สาย (Wifi) ในชุมชน

ชุมชน/กลุ่มเป้าหมาย	ปัญหาและความต้องการ	การคาดการณ์แนวโน้มในอนาคต
	ปัญหาุงพาหะนำโรคติดต่อในชุมชน	ดำเนินการฉีดพ่นเคมีกำจัดยุงด้วยเครื่อง ULV ทุกซอยในชุมชนให้มากขึ้น (เดือนละ ๒ ครั้ง)
สารีบุตร	ปัญหาถังขยะในชุมชนไม่เพียงพอ และการจัดเก็บขยะในชุมชนไม่ทั่วถึงทุกซอย  ปัญหาขาดการปรับปรุงภูมิทัศน์ในชุมชน  ปัญหาถังดับเพลิงไม่เพียงพอในชุมชน  ปัญหาน้ำประปาไหลไม่เพียงพอ และสีน้ำประปาขุ่นในชุมชน  ปัญหาไม้ได้ติดตั้งป้ายสัญลักษณ์ทางตันในชุมชน  ปัญหาถนนบางสายยังไม่ได้รับการปรับปรุงในชุมชน	ดำเนินการจัดหาถังขยะให้เพียงพอในชุมชน ดำเนินการจัดช่วงเวลาการให้บริการรถจัดเก็บขยะมากขึ้น  ดำเนินการปรับปรุงภูมิทัศน์ในชุมชน เช่น ตัดหญ้า ตัดแต่งกิ่งไม้ให้สะอาดเรียบร้อย  ดำเนินการติดตั้งถังดับเพลิงให้เพียงพอ และติดตั้งตามจุดที่มีความเสี่ยงในชุมชน  ดำเนินการปรับปรุง ซ่อมแซม และขยายขนาดท่อเมนประปาในชุมชน  ดำเนินการจัดหา และติดตั้งป้ายสัญลักษณ์ระบุทางตันในชุมชน  ดำเนินการสำรวจ ก่อสร้าง ปรับปรุงถนนในชุมชน เช่น ถนนคอนกรีตเสริมเหล็กจนถึงคลอง (ป้องกันเป็นแหล่งทิ้งขยะชุมชน)

ชุมชน/กลุ่มเป้าหมาย	ปัญหาและความต้องการ	การคาดการณ์แนวโน้มในอนาคต
	<p>ปัญหาไม่มีสะพานข้ามคลองในชุมชน</p> <p>ปัญหาไม่มีที่ทำการของชุมชน</p> <p>ปัญหาน้ำท่วมขังในชุมชน</p>	<p>ดำเนินการก่อสร้างสะพานข้ามคลองคอนกรีตเสริมเหล็กในชุมชนเพื่อเชื่อมไปถึงวัด</p> <p>ดำเนินการสำรวจ ก่อสร้างที่ทำการชุมชน เพื่อประโยชน์ใช้สอยของชุมชน</p> <p>ดำเนินการสำรวจ ก่อสร้าง ปรับปรุงขยายท่อระบายน้ำในชุมชน</p> <p>ดำเนินการขุดลอกคลอง/ท่อและดูแลล้างท่อระบายน้ำในชุมชน</p>

ชุมชน/กลุ่มเป้าหมาย	ปัญหาและความต้องการ	การคาดการณ์แนวโน้มในอนาคต
ป่าโล่ง	<p>ปัญหาไฟฟ้าแสงสว่างสาธารณะสว่างไม่เพียงพอในชุมชน</p> <p>ปัญหาขาดการส่งเสริมอาชีพ และการว่างงานในชุมชน</p> <p>ปัญหาถนนชำรุด ท่อโทรคมนาคมในชุมชน</p> <p>ปัญหาขาดการส่งเสริมกิจกรรมงานประเพณี ศาสนา และวัฒนธรรมในชุมชน</p> <p>ปัญหาขาดอุปกรณ์การออกกำลังกายในชุมชน</p> <p>ปัญหาอุบัติเหตุบนท้องถนน และฉกชิงวิ่งราวทรัพย์สินในชุมชน</p>	<p>ดำเนินการติดตั้งไฟฟ้าแสงสว่างสาธารณะในจุดอับแสงสว่างชุมชน เช่นบริเวณด้านหน้าศาลาชุมชนป่าโล่ง</p> <p>ดำเนินการส่งเสริมให้ชุมชนเกิดการจ้างงาน ส่งเสริมอาชีพ จัดหาอาชีพ วิทยากรฝึกฝนอาชีพที่หลากหลายในชุมชน เพื่อลดรายจ่าย เพิ่มรายได้ และจัดหาตลาด เช่น การทำขนมไทย</p> <p>ดำเนินการสำรวจ ก่อสร้าง ปรับปรุงถนนแบบลาดยางในชุมชน เช่น ถนนป่าโล่งตลอดสาย</p> <p>ดำเนินการส่งเสริมกิจกรรมงานประเพณี/ศาสนาและวัฒนธรรมในชุมชน</p> <p>ดำเนินการจัดหาอุปกรณ์การออกกำลังกายอย่างเพียงพอในชุมชน เช่น อุปกรณ์สนามเด็กเล่น ชุดเครื่องเสียง และเวทน้ำหนัก ชุดออกกำลังกายแอโรบิก</p> <p>ดำเนินการติดตั้งกล้องวงจรปิดในชุมชน เช่น ติดตั้งกล้องวงจรปิดบริเวณถนนป่าโล่ง</p>

ชุมชน/กลุ่มเป้าหมาย	ปัญหาและความต้องการ	การคาดการณ์แนวโน้มในอนาคต
	ปัญหาน้ำท่วมในชุมชน น้ำระบายไม่ทัน  ปัญหาขาดแคลนถังดับเพลิง	ดำเนินการขุดลอกคู และดูคลังท่อระบายน้ำในชุมชน  ดำเนินการติดตั้งถังดับเพลิงในชุมชน
บุญพา - สันติ	ปัญหาถนนชำรุด ท่อโทรม และไม่มีท่อระบายน้ำ ในชุมชน  ปัญหาระบบไฟฟ้าสาธารณะลานกีฬาในชุมชน  ปัญหาถังขยะในชุมชนไม่เพียงพอ และการจัดเก็บขยะ ในชุมชนไม่ทั่วถึงทุกซอย  ปัญหาน้ำท่วมขังในชุมชน	ดำเนินการก่อสร้าง/ปรับปรุงถนนคอนกรีตเสริมเหล็กพร้อมท่อระบายน้ำในชุมชน เช่น บริเวณซอยบุญพา ๒  ดำเนินการก่อสร้าง/ปรับปรุงถนนคอนกรีตเสริมเหล็กในชุมชน เช่น ซอยบุญพา ๑ , ๕ และซอยบุญพาตลอดสาย  ดำเนินการปรับปรุง/ซ่อมแซมระบบไฟฟ้าลานกีฬาในชุมชน เช่น ติดตั้งระบบไฟฟ้า พร้อมที่เก็บเครื่องเสียง  ดำเนินการจัดหาถังขยะให้เพียงพอในชุมชน  ดำเนินการจัดช่วงเวลาการให้บริการรถจัดเก็บขยะมากขึ้น  ดำเนินการสำรวจ ก่อสร้าง ปรับปรุงขยายท่อระบายน้ำในชุมชน เช่น ซอยบุญพา ๑, ๒, ๓

ชุมชน/กลุ่มเป้าหมาย	ปัญหาและความต้องการ	การคาดการณ์แนวโน้มในอนาคต
	<p>ปัญหาน้ำประปาไหลไม่เพียงพอ และสีน้ำประปาขุ่นในชุมชน</p> <p>ปัญหาขาดการส่งเสริมอาชีพ และการว่างงานในชุมชน</p> <p>ปัญหาป้ายบอกชื่อชุมชนชำรุด ทรุคโทรมในชุมชน</p>	<p>ดำเนินการปรับปรุง ซ่อมแซม และขยายขนาดท่อเมนประปาในชุมชน เช่น ซอยกิจวิบูลย์ ซอยบุญพา ๑๐๘ - ๑๐๙</p> <p>ดำเนินการส่งเสริมให้ชุมชนเกิดการจ้างงาน ส่งเสริมอาชีพ จัดหาอาชีพ วิทยากร ฝึกฝนอาชีพที่หลากหลายในชุมชน เพื่อลดรายจ่าย เพิ่มรายได้ และจัดหาตลาด</p> <p>ดำเนินการเปลี่ยน/ติดตั้งป้ายบอกชื่อชุมชนให้ชัดเจนมากขึ้น</p>
พะเนียด	<p>ปัญหาท่อระบายน้ำในชุมชน</p> <p>ปัญหาอุบัติเหตุบนท้องถนน และรถชิงวิ่งราวทรัพย์สินในชุมชน</p> <p>ปัญหาลำดับเพลิงไม่เพียงพอในชุมชน</p>	<p>ดำเนินการสำรวจ ก่อสร้าง/ปรับปรุงท่อระบายน้ำในชุมชน เช่น บริเวณในซอยปาดังค์ (หน้าบ้านเลขที่ ๑๐๓๘/๔) บริเวณวิกคิงส์ด้านซ้ายติดกับร้านน้ำชาป่าเปี่ยม</p> <p>ดำเนินการติดตั้งกล้องวงจรปิดในชุมชน เช่น ติดตั้งกล้องวงจรปิดบริเวณสามแยกตลาดเสาร์ - อาทิตย์ติดกับร้านอมรวัฒนา และสี่แยกบ้านเสริมรัตน์ จำนวน ๒ จุด</p> <p>ดำเนินการติดตั้งถังดับเพลิงให้เพียงพอ และติดตั้งตามจุดที่มีความเสี่ยงในชุมชน เช่น บริเวณถนนพะเนียด บาลายซอยปาดังค์</p>



ชุมชน/กลุ่มเป้าหมาย	ปัญหาและความต้องการ	การคาดการณ์แนวโน้มในอนาคต
	<p>ปัญหาถังขยะในชุมชนไม่เพียงพอ และการจัดเก็บขยะในชุมชนไม่ทั่วถึงทุกซอย</p> <p>ปัญหาสุขภาพหะนำโรคติดต่อในชุมชน</p> <p>ปัญหาระบบสายไฟฟ้าไม่เป็นระเบียบเรียบร้อยในชุมชน</p> <p>ปัญหาท่อระบายน้ำอุดตันในชุมชน</p> <p>ปัญหาน้ำประปาไหลไม่เพียงพอในชุมชน</p> <p>ปัญหาไฟฟ้าแสงสว่างสาธารณะสว่างไม่เพียงพอในชุมชน</p> <p>ปัญหาฝาท่อระบายน้ำชำรุด</p>	<p>ดำเนินการจัดหาถังขยะให้เพียงพอในชุมชน</p> <p>ดำเนินการจัดช่วงเวลาการให้บริการรถจัดเก็บขยะมากขึ้น</p> <p>ดำเนินการฉีดพ่นเคมีกำจัดยุงด้วยเครื่อง ULV ทุกซอยในชุมชนให้มากขึ้น (เดือนละ ๒ ครั้ง)</p> <p>ดำเนินการจัดวาง และย้ายสายไฟฟ้าให้เป็นระเบียบเรียบร้อยในชุมชน</p> <p>ดำเนินการขุดลอก และดูแลล้างท่อระบายน้ำซอยในชุมชน เช่น บริเวณหน้าป่าไม้ ไปจนถึงหน้าวิกคิงส์</p> <p>ดำเนินการปรับปรุง ซ่อมแซม และขยายขนาดท่อเมนประปาในชุมชน เช่น บริเวณวิกคิงส์</p> <p>ดำเนินการติดตั้งไฟฟ้าแสงสว่างสาธารณะให้เพียงพอในชุมชน เช่น บริเวณซอยวิกคิงส์ หน้าร้านน้ำชาป่าเขียม</p> <p>ดำเนินการปรับปรุง ซ่อมแซมหรือเปลี่ยนฝาท่อระบายน้ำที่ชำรุด</p>

ชุมชน/กลุ่มเป้าหมาย	ปัญหาและความต้องการ	การคาดการณ์แนวโน้มในอนาคต
	ปัญหาขาดงบประมาณการส่งเสริมกิจกรรม งานประเพณีของชุมชน	ดำเนินการส่งเสริมกิจกรรมงานประเพณี/ศาสนาและวัฒนธรรมในชุมชน
ประจวบ	ปัญหาอุบัติเหตุบนท้องถนน และความปลอดภัยในชีวิตและทรัพย์สินในชุมชน  ปัญหาไม่มีที่ทำการของชุมชน  ปัญหาลำดับเพลิงไม่เพียงพอในชุมชน  ปัญหาน้ำประปาไหลไม่เพียงพอ และสีน้ำประปาขุ่นในชุมชน  ปัญหาลำห้อยในชุมชนไม่เพียงพอ และการจัดเก็บขยะในชุมชนไม่ทั่วถึงทุกซอย  ปัญหาฝาท่อระบายน้ำชำรุด ท่อทรุดในชุมชน	ดำเนินการติดตั้งกล้องวงจรปิด (CCTV) ในชุมชน  ดำเนินการสำรวจ ก่อสร้างที่ทำการชุมชน เพื่อประโยชน์ใช้สอยของชุมชน  ดำเนินการจัดหา และติดตั้งถังดับเพลิงให้เพียงพอในชุมชน  ดำเนินการปรับปรุง ซ่อมแซม และขยายขนาดท่อเมนประปาในชุมชน ดำเนินการปรับปรุงคุณภาพน้ำประปาในชุมชน  ดำเนินการจัดหาลำห้อยให้เพียงพอทุกซอยในชุมชน ดำเนินการจัดช่วงเวลาการให้บริการรถจัดเก็บขยะมากขึ้นทุกซอยในชุมชน  ดำเนินการจัดหา/เปลี่ยนฝาท่อระบายน้ำในชุมชน เช่น บริเวณซอยประจวบ ๑

ชุมชน/กลุ่มเป้าหมาย	ปัญหาและความต้องการ	การคาดการณ์แนวโน้มในอนาคต
	<p>ปัญหาไฟฟ้าแสงสว่างสาธารณะสว่างไม่เพียงพอในชุมชน</p> <p>ปัญหาุงพาทะนำโรคติดต่อในชุมชน</p> <p>ปัญหาน้ำประปาไม่ไหล ท่อประปาเป็นสนิม ดำชั้น และเป็นขุ่นขาวมาก</p> <p>ปัญหาน้ำขังในชุมชน</p> <p>ปัญหาุงในชุมชน</p> <p>ปัญหาเรื่องขาดแคลนสนามเด็กเล่น</p> <p>ปัญหาขาดกล้องวงจรปิด (CCTV) ในชุมชน</p> <p>ปัญหาขาดสัญญาณไฟจราจรตรงสามแยกถนนขาด</p>	<p>ดำเนินการติดตั้งไฟฟ้าแสงสว่างสาธารณะให้เพียงพอในชุมชน เช่น บริเวณซอย ประตูนาว ๑</p> <p>ดำเนินการฉีดพ่นเคมีกำจัดยุงด้วยเครื่อง ULV ทุกซอยในชุมชนให้มากขึ้น (เดือนละ ๒ ครั้ง)</p> <p>ดำเนินการปรับปรุง ซ่อมแซม และขยายขนาดท่อเมนประปาในชุมชน</p> <p>ดำเนินการขุดลอกคู และดูแลล้างท่อระบายน้ำในชุมชน</p> <p>ดำเนินการฉีดพ่นเคมีกำจัดยุงด้วยเครื่อง ULV ทุกซอยในชุมชนให้มากขึ้น</p> <p>ดำเนินการสำรวจ ก่อสร้างที่ทำการชุมชน เพื่อประโยชน์ใช้สอยของชุมชน</p> <p>ดำเนินการติดตั้งกล้องวงจรปิด (CCTV) ภายในชุมชน</p> <p>ดำเนินการติดตั้งสัญญาณไฟจราจรเพื่อลดปัญหาการเกิดอุบัติเหตุ</p>

ชุมชน/กลุ่มเป้าหมาย	ปัญหาและความต้องการ	การคาดการณ์แนวโน้มในอนาคต
ตากสิน - วัดชะเมา	<p>ปัญหาน้ำท่วมขังในชุมชน</p> <p>ปัญหาถนนชำรุด ท่อโทรคมนาคมในชุมชน</p> <p>ปัญหาขาดการส่งเสริมอาชีพ และการว่างงานในชุมชน</p>	<p>ดำเนินการสำรวจ ก่อสร้าง ปรับปรุงขยายท่อระบายน้ำในชุมชน เช่น บริเวณซอยตรอกฉาง</p> <p>ดำเนินการขุดลอกล้างท่อระบายน้ำในชุมชน เช่น บริเวณซอยตากสิน ๑ , ๒ , ๓ และซอยตรอกฉาง</p> <p>ดำเนินการสำรวจ ก่อสร้าง ปรับปรุงถนนแบบลาดยางในชุมชน เช่น บริเวณถนนตรอกฉางตลอดสาย</p> <p>ดำเนินการส่งเสริมให้ชุมชนเกิดการจ้างงาน ส่งเสริมอาชีพ จัดหาอาชีพ วิทยากร ฝึกฝนอาชีพที่หลากหลายในชุมชน เพื่อลดรายจ่าย เพิ่มรายได้ และจัดหาตลาด</p>

ชุมชน/กลุ่มเป้าหมาย	ปัญหาและความต้องการ	การคาดการณ์แนวโน้มในอนาคต
	ปัญหาขาดการส่งเสริมกิจกรรมงานประเพณี ศาสนา และวัฒนธรรมในชุมชน	ดำเนินการส่งเสริมกิจกรรมงานประเพณี/ศาสนาและวัฒนธรรมในชุมชน เช่น งานประเพณีวันสงกรานต์
ท่าช้าง	ปัญหาความปลอดภัยในชีวิต และทรัพย์สินในชุมชน  ปัญหาน้ำท่วมขังในชุมชน  ปัญหาถนนชำรุด ทรุดโทรมในชุมชน  ปัญหาขาดการส่งเสริมอาชีพ และการว่างงานในชุมชน  ปัญหาสะพานใช้สัญจรชำรุด ทรุดโทรมในชุมชน	ดำเนินการติดตั้งกล้องวงจรปิดในชุมชน เช่น ติดตั้งกล้องวงจรปิด ( CCTV ) จำนวน ๖ จุด บริเวณหน้าโรงเรียนนครพานิชยกรรม ชอยสมบูรณ์สุข หน้าชอยสามัคคี ชอยสายลม และบริเวณสามแยกถนนกะโรม  ดำเนินการสำรวจ ก่อสร้าง ปรับปรุงขยายท่อระบายน้ำในชุมชน เช่น บริเวณชอยสามัคคี ชอยสมบูรณ์สุขตัดทางรถไฟ  ดำเนินการสำรวจ ก่อสร้าง ปรับปรุงถนนแบบลาดยางในชุมชน เช่น บริเวณทางเข้าหมู่บ้านอาถรรพ์หลังตลาดบัวตอง  ดำเนินการส่งเสริมให้ชุมชนเกิดการจ้างงาน ส่งเสริมอาชีพ จัดหาอาชีพ วิทยากร ฝึกฝนอาชีพที่หลากหลายในชุมชน เพื่อลดรายจ่าย เพิ่มรายได้ และจัดหาตลาด  ดำเนินการก่อสร้างคอนกรีตเสริมเหล็กในชุมชน เช่น บริเวณชอยนาปิ่น

ชุมชน/กลุ่มเป้าหมาย	ปัญหาและความต้องการ	การคาดการณ์แนวโน้มในอนาคต
	<p>ปัญหาลานจอดรถหลัง ททท. เป็นหลุมเป็นบ่อ</p> <p>ปัญหาเรื่องยุ่งเยอะในชุมชน</p> <p>ปัญหาคลองแถวโรงเรียนนครพนิชย์ต้นเขิน</p>	<p>ดำเนินการปรับพื้นผิวลานจอดรถหลังการท่องเที่ยวให้สม่ำเสมอไม่เป็นหลุมเป็นบ่อ</p> <p>ดำเนินการฉีดพ่นเคมีกำจัดยุงด้วยเครื่อง ULV ทุกซอยในชุมชนให้มากขึ้น</p> <p>ดำเนินการขุดลอก คู คลองบริเวณโรงเรียนนครพนิชย์</p>
ท้าวโคตร	<p>ปัญหาฝาท่อระบายน้ำชำรุด และทรุดโทรมในชุมชน</p> <p>ปัญหาน้ำประปาไหลไม่เพียงพอ</p> <p>ปัญหาน้ำท่วมขังในชุมชน</p> <p>ปัญหาการจราจรต้นซอยหัวกลางติดถนนราชดำเนินและ ท้ายซอยหัวกลางติดถนนพัฒนาการคูขวางเกิดอุบัติเหตุ บ่อยครั้ง</p>	<p>ดำเนินการเปลี่ยนฝาท่อระบายน้ำ (แบบแผ่นเหล็ก) ในชุมชน</p> <p>ดำเนินการปรับปรุง ซ่อมแซม และขยายขนาดท่อเมนประปาในชุมชน เช่น บริเวณซอยหอมเหวียง</p> <p>ดำเนินการสำรวจ ก่อสร้าง ปรับปรุงขยายท่อระบายน้ำในชุมชน เช่น บริเวณซอยหอมเหวียง</p> <p>ดำเนินการขุดลอก และดูแลล้างท่อระบายน้ำในชุมชน เช่น บริเวณซอยนาดอน</p> <p>ดำเนินการติดตั้งกระงะกโค้งบริเวณต้นซอยหัวกลางติดกับถนนราชดำเนิน และท้ายซอย หัวกลางติดถนนพัฒนาการคูขวาง</p>

ชุมชน/กลุ่มเป้าหมาย	ปัญหาและความต้องการ	การคาดการณ์แนวโน้มในอนาคต
สันติธรรม	ปัญหาถนนชำรุด ทรุดโทรมในชุมชน	ดำเนินการสำรวจ ก่อสร้าง/ปรับปรุงถนนลาดยางพร้อมขยายไหล่ทางในชุมชน
		เช่น ซอยสันติธรรมตลอดสาย
	ปัญหาขาดการส่งเสริมอาชีพ และการว่างงานในชุมชน	ดำเนินการส่งเสริมให้ชุมชนเกิดการจ้างงาน ส่งเสริมอาชีพ จัดหาอาชีพ วิทยากร
		ฝึกฝนอาชีพที่หลากหลายในชุมชน เพื่อลดรายจ่าย เพิ่มรายได้ และจัดหาตลาด
	ปัญหาฝาท่อระบายน้ำชำรุด ทรุดโทรมในชุมชน	ดำเนินการเปลี่ยน/ซ่อมแซมฝาท่อระบายน้ำในชุมชน เช่น ถนนสันติธรรมตลอดสาย
	ปัญหาน้ำท่วมขังในชุมชน	ดำเนินการสำรวจ ก่อสร้าง ปรับปรุงขยายท่อระบายน้ำในชุมชน
		เช่น ซอยสันติธรรมตลอดสาย
ปัญหาถังขยะไม่เพียงพอในชุมชน	ดำเนินการจัดหาถังขยะให้เพียงพอในชุมชน	
ปัญหาขาดเงินทุนสนับสนุน ส่งเสริมกิจกรรมประเพณี	ดำเนินการสนับสนุน ส่งเสริมกิจกรรมประเพณีในชุมชน เช่น ประเพณีวันฮารีรายอ	
ในชุมชน		
ปัญหาสุขภาพหะนำโรคติดต่อในชุมชน	ดำเนินการฉีดพ่นเคมีกำจัดยุงด้วยเครื่อง ULV ทุกซอยในชุมชนให้มากขึ้น	

ชุมชน/กลุ่มเป้าหมาย	ปัญหาและความต้องการ	การคาดการณ์แนวโน้มในอนาคต
	<p>ปัญหาฝุ่นละอองบนถนนในชุมชน</p> <p>ปัญหาถนนลาดยางพร้อมขยายไหล่ทางในชุมชน</p> <p>ปัญหาน้ำประปาไม่ค่อยไหลและน้ำเป็นสีแดง</p>	<p>ดำเนินการฉีดน้ำฝุ่นละอองบนท้องถนนในชุมชน เดือนละ ๒ ครั้ง</p> <p>ดำเนินการปรับปรุง ซ่อมแซม ถนนที่ชำรุด ทรุดโทรม และขยายไหล่ทางในชุมชน</p> <p>ดำเนินการปรับปรุง ซ่อมแซม ขยายขนาดท่อเมนประปาในชุมชน และพัฒนาคุณภาพน้ำ</p>
<p>เพชรจริก</p>	<p>ปัญหาถนนชำรุด ทรุดโทรมในชุมชน</p> <p>ปัญหาความปลอดภัยในชีวิต และทรัพย์สินในชุมชน</p> <p>ปัญหาขาดการส่งเสริมอาชีพ และการว่างงานในชุมชน</p> <p>ปัญหาน้ำท่วมขังในชุมชน</p> <p>ปัญหาขาดลานกีฬา และอุปกรณ์ออกกำลังกายในชุมชน</p>	<p>ดำเนินการสำรวจ ก่อสร้าง ปรับปรุง/ซ่อมแซมถนนแบบลาดยางในชุมชน เช่น บริเวณซอยยายตุ้ม</p> <p>ดำเนินการติดตั้งกล้องวงจรปิด (CCTV) ภายในชุมชน</p> <p>ดำเนินการส่งเสริมให้ชุมชนเกิดการจ้างงาน ส่งเสริมอาชีพ จัดหาอาชีพ วิทยากร ฝึกฝนอาชีพที่หลากหลายในชุมชน เพื่อลดรายจ่าย เพิ่มรายได้ และจัดหาตลาด</p> <p>ดำเนินการสำรวจ ก่อสร้าง ปรับปรุงขยายท่อระบายน้ำในชุมชน เช่น บริเวณซอยสวนหลวงฝั่งออกแยก ๑ และซอยอื่นๆ</p> <p>ดำเนินการก่อสร้าง/ปรับปรุงลานกีฬาในชุมชน และอุปกรณ์ออกกำลังกายในชุมชน</p>



ชุมชน/กลุ่มเป้าหมาย	ปัญหาและความต้องการ	การคาดการณ์แนวโน้มในอนาคต
ศาลามีชัย	<p>ปัญหาถนนชำรุด ทรุคโทรมในชุมชน</p> <p>ปัญหาถังขยะในชุมชนไม่เพียงพอ และการจัดเก็บขยะในชุมชนไม่ทั่วถึงทุกซอย</p> <p>ปัญหาถังดับเพลิงไม่เพียงพอในชุมชน</p> <p>ปัญหาน้ำท่วมขังในชุมชน</p> <p>ปัญหาขาดการส่งเสริมอาชีพ และการว่างงานในชุมชน</p>	<p>ดำเนินการสำรวจ ก่อสร้าง ปรับปรุง/ซ่อมแซมถนนลาดยางในชุมชน เช่น บริเวณซอยพัฒนา ๓ ท้ายซอยสาวสวย</p> <p>ดำเนินการจัดหาถังขยะให้เพียงพอทุกซอยในชุมชน</p> <p>ดำเนินการจัดช่วงเวลาการให้บริการรถจัดเก็บขยะชุมชนให้สะอาดมากขึ้น</p> <p>ดำเนินการจัดหา และติดตั้งถังดับเพลิงให้เพียงพอในชุมชน เช่น บริเวณซอย ตาลาตรหว่างซอยสาวสวย ซอยชายทุ่ง</p> <p>ดำเนินการสำรวจ ก่อสร้าง ปรับปรุงขยายท่อระบายน้ำในชุมชน เช่น บริเวณซอยพัฒนา ๓ และซอยตาลาด</p> <p>ดำเนินการขุดลอก และดูแลล้างท่อระบายน้ำ เช่น บริเวณซอยสาวสวย</p> <p>ดำเนินการส่งเสริมให้ชุมชนเกิดการจ้างงาน ส่งเสริมอาชีพ จัดหาอาชีพ วิทยากร ฝึกฝนอาชีพที่หลากหลายในชุมชน เพื่อลดรายจ่าย เพิ่มรายได้ และจัดหาตลาด</p>

ชุมชน/กลุ่มเป้าหมาย	ปัญหาและความต้องการ	การคาดการณ์แนวโน้มในอนาคต
หัวหน้า	ปัญหาถนนชำรุด ทรุดโทรมในชุมชน  ปัญหาน้ำท่วมขังในชุมชน  ปัญหาขาดอุปกรณ์เครื่องเล่นเด็กในชุมชน	ดำเนินการสำรวจ ก่อสร้าง ปรับปรุง/ซ่อมแซมถนนพร้อมท่อระบายน้ำในชุมชน เช่น บริเวณซอยโคกธาตุ  ดำเนินการสำรวจ ก่อสร้าง ปรับปรุงขยายท่อระบายน้ำในชุมชน เช่น บริเวณซอยโคกธาตุ ซอยทุ่งปรี้ง  ดำเนินการจัดหา และมอบอุปกรณ์เครื่องเล่นเด็กในชุมชน
บุญนารอบ	ปัญหาน้ำท่วมขังในชุมชน  ปัญหาน้ำประปาไหลไม่เพียงพอ	ดำเนินการสำรวจ ก่อสร้าง ปรับปรุงขยายท่อระบายน้ำในชุมชน เช่น บริเวณซอยประชุมพร  ดำเนินการขุดลอก และดูแลล้างท่อระบายน้ำในชุมชน  ดำเนินการปรับปรุง ซ่อมแซม และขยายขนาดท่อเมนประปาในชุมชน เช่น บริเวณซอยประชุมพร ซอยประสานมิตร

ชุมชน/กลุ่มเป้าหมาย	ปัญหาและความต้องการ	การคาดการณ์แนวโน้มในอนาคต
	<p>ปัญหาขาดการปรับปรุงภูมิทัศน์ในชุมชน</p> <p>ปัญหาถนนชำรุด ทรุดโทรมในชุมชน</p> <p>ปัญหาน้ำเสียเกิดจากครัวเรือนในชุมชน</p> <p>ปัญหาการจัดการศึกษาไม่เกิดประสิทธิภาพเท่าที่ควรในชุมชน</p> <p>ปัญหาความไม่ปลอดภัยในชีวิตและทรัพย์สินในชุมชน</p> <p>ปัญหาถังขยะไม่เพียงพอ</p> <p>ปัญหาขยะในชุมชน</p> <p>ปัญหาแสงสว่างไม่เพียงพอ</p>	<p>ดำเนินการปรับปรุงภูมิทัศน์ในชุมชน เช่น ตัดแต่งกิ่งไม้ ตัดหญ้า ฯลฯ</p> <p>ดำเนินการสำรวจ ก่อสร้าง ปรับปรุง/ซ่อมแซมถนนแบบแอสฟัลท์ติกคอนกรีตในชุมชน เช่น บริเวณถนนกรแก้วทิศใต้ของถนนประตูลอด (ยกระดับพื้นถนน) ซอยศรีธรรมโศก ๖ ซอยเหมืองน้ำ</p> <p>ดำเนินการจัดหาและติดตั้งถังดักไขมันครัวเรือนในชุมชน</p> <p>ดำเนินการจัดการศึกษาภายในชุมชนแบบแบ่งเขตในการเข้าเรียนให้ชัดเจนมากขึ้น</p> <p>ดำเนินการติดตั้งกล้องวงจรปิด (CCTV) ภายในชุมชน</p> <p>ดำเนินการจัดหาถังขยะให้เพียงพอทุกซอยในชุมชน</p> <p>ดำเนินการฉีดพ่นเคมีกำจัดยุงด้วยเครื่อง ULV ทุกซอยในชุมชนให้มากขึ้น</p> <p>ดำเนินการติดตั้งไฟฟ้าแสงสว่างสาธารณะในจุดอับแสงสว่างชุมชน</p>

ชุมชน/กลุ่มเป้าหมาย	ปัญหาและความต้องการ	การคาดการณ์แนวโน้มในอนาคต
นิยมสุข	<p>ปัญหาความปลอดภัยในชีวิต และทรัพย์สินในชุมชน</p> <p>ปัญหาลังชยะในชุมชนไม่เพียงพอ และการจัดเก็บขยะในชุมชนไม่ทั่วถึงทุกซอย</p> <p>ปัญหาขาดเงินทุนสนับสนุน ส่งเสริมกิจกรรมประเพณี ศาสนา และวัฒนธรรมในชุมชน</p> <p>ปัญหาขาดการส่งเสริมอาชีพ และการว่างงานในชุมชน</p> <p>ปัญหาน้ำท่วมขังในชุมชน</p>	<p>ดำเนินการติดตั้งกล้องวงจรปิด (CCTV) ภายในชุมชน เช่น ปากทางซอยต่าง</p> <p>ดำเนินการจัดหาลังชยะให้เพียงพอทุกซอยในชุมชน</p> <p>ดำเนินการจัดช่วงเวลาการให้บริการรถจัดเก็บขยะชุมชนให้สะอาดมากขึ้น</p> <p>ดำเนินการสนับสนุน ส่งเสริมกิจกรรมประเพณี ศาสนาและวัฒนธรรมในชุมชน งานประเพณีวันสงกรานต์</p> <p>ดำเนินการส่งเสริมให้ชุมชนเกิดการจ้างงาน ส่งเสริมอาชีพ จัดหาอาชีพ วิทยากร ฝึกฝนอาชีพที่หลากหลายในชุมชน เพื่อลดรายจ่าย เพิ่มรายได้ และจัดหาตลาด</p> <p>ดำเนินการสำรวจ ก่อสร้าง ปรับปรุงขยาย และซ่อมแซมท่อระบายน้ำในชุมชน เช่น ซอยนพเก้า ก่อสร้าง/ขยายท่อระบายน้ำลงสู่คลองในชุมชน (ท่อตกท้องช้าง) และซอยเจริญสุข ๒</p>

ชุมชน/กลุ่มเป้าหมาย	ปัญหาและความต้องการ	การคาดการณ์แนวโน้มในอนาคต
	ปัญหาไฟฟ้าสาธารณะแสงสว่างไม่เพียงพอในชุมชน  ปัญหาการฉกชิง วิวรราว กระจกสรั้อย	ดำเนินการติดตั้งไฟฟ้าแสงสว่างสาธารณะในจุดอับแสงสว่างชุมชน บริเวณซอยดงอา  ดำเนินการติดตั้งกล้องวงจรปิด (CCTV) ภายในชุมชน
ประจูดุชัย - ไชยสิทธิ์	ปัญหาเครื่องขยายเสียงชำรุดในชุมชน  ปัญหาน้ำท่วมขังในชุมชน  ปัญหาทางเท้าไม่เอียงตามระดับที่เหมาะสมในชุมชน	ดำเนินการสำรวจ ซ่อมแซมเครื่องขยายเสียงในชุมชน  ดำเนินการก่อสร้าง/ปรับปรุงท่อระบายน้ำในชุมชน เช่น บริเวณซอยท่านขุน ซอยข้างวัดพระธาตุ  ดำเนินการขุดลอก และดูแลล้างท่อระบายน้ำในชุมชน  ดำเนินการปรับระดับพื้นทางเท้าแบบคอนกรีตให้ลาดเอียงอย่างเหมาะสมในชุมชน
นครราชสีมาศึกษา	ปัญหาถนนชำรุด ทรุดโทรมในชุมชน  ปัญหาไม่มีท่อระบายน้ำ/ชำรุด ทรุดโทรมในชุมชน  ปัญหาขาดลานกีฬา และอุปกรณ์ออกกำลังกายในชุมชน	ดำเนินการสำรวจ ก่อสร้าง ปรับปรุง/ซ่อมแซมถนนคอนกรีตเสริมเหล็กพร้อม ท่อระบายน้ำในชุมชน เช่น ซอยโกคณิเวศน์ ๓  ดำเนินการก่อสร้าง/ปรับปรุงท่อระบายน้ำในชุมชน เช่น ซอยโกคณิเวศน์ ๒  ดำเนินการก่อสร้าง/ปรับปรุงลานกีฬาชุมชน และอุปกรณ์ออกกำลังกายในชุมชน

ชุมชน/กลุ่มเป้าหมาย	ปัญหาและความต้องการ	การคาดการณ์แนวโน้มในอนาคต
	<p>ปัญหาขาดการส่งเสริมอาชีพ และการว่างงานในชุมชน</p> <p>ปัญหาดังขยะในชุมชนไม่เพียงพอ และการจัดเก็บขยะในชุมชนไม่ทั่วถึงทุกซอย</p> <p>ปัญหาน้ำประปา ไม่ไหลในซอยสนิทใจ และซอยประชาพัฒนาปัญหาน้ำไม่สะอาด</p> <p>ปัญหาฝุ่นละอองถนนกะโรม</p> <p>ปัญหาถนนประชาพัฒนาเป็นหลุม ถนนไม่เรียบท่อระบายน้ำมีไม่เพียงพอ</p> <p>ปัญหาขาดสถานที่ตั้งชุมชน</p> <p>ปัญหาขยะในชุมชน</p>	<p>ดำเนินการส่งเสริมให้ชุมชนเกิดการจ้างงาน ส่งเสริมอาชีพ จัดหาอาชีพ วิทยากรฝึกฝนอาชีพที่หลากหลายในชุมชน เพื่อลดรายจ่าย เพิ่มรายได้ และจัดหาตลาด เช่น การทำเครื่องแกง</p> <p>ดำเนินการจัดหาดังขยะให้เพียงพอทุกซอยในชุมชน</p> <p>ดำเนินการจัดช่วงเวลาการให้บริการรถจัดเก็บขยะชุมชนให้สะอาดมากขึ้น เช่น บริเวณซอยเครือญาติ</p> <p>ดำเนินการปรับปรุง ซ่อมแซม และขยายขนาดท่อเมนประปาในชุมชน และพัฒนาคุณภาพน้ำประปา</p> <p>ดำเนินการกวาดล้างถนน ฉีดน้ำ ถนนกะโรม</p> <p>ดำเนินการปรับปรุงซ่อมแซมถนนที่เป็นหลุม ไม่เรียบ และก่อสร้างท่อระบายน้ำ</p> <p>ดำเนินการสำรวจ ก่อสร้างที่ทำการชุมชน เพื่อประโยชน์ใช้สอยของชุมชน</p> <p>ดำเนินการฉีดพ่นเคมีกำจัดยุงด้วยเครื่อง ULV ทุกซอยในชุมชนให้มากขึ้น</p>

ชุมชน/กลุ่มเป้าหมาย	ปัญหาและความต้องการ	การคาดการณ์แนวโน้มในอนาคต
	ปัญหาที่ระบายน้ำอุดตันในชุมชน	ดำเนินการขุดลอกที่ระบายน้ำในชุมชน เช่น บริเวณซอยเครือญาติ ถนนกะโรม ตลอดสาย
กอไผ่	ปัญหาขาดการส่งเสริมอาชีพ และการว่างงานในชุมชน  ปัญหาไม่มีที่ระบายน้ำในชุมชน  ปัญหาขาดเงินทุนสนับสนุน ส่งเสริมกิจกรรมประเพณี ศาสนา และวัฒนธรรมในชุมชน  ปัญหาน้ำประปาไหลไม่เพียงพอในชุมชน  ปัญหาความปลอดภัยในชีวิต และทรัพย์สินในชุมชน	ดำเนินการส่งเสริมให้ชุมชนเกิดการจ้างงาน ส่งเสริมอาชีพ จัดหาอาชีพ วิทยากร ฝึกฝนอาชีพที่หลากหลายในชุมชน เพื่อลดรายจ่าย เพิ่มรายได้ และจัดหาตลาด  ดำเนินการก่อสร้าง/ปรับปรุงที่ระบายน้ำในชุมชน เช่น บริเวณซอยกอไผ่ทั้ง ๒ ฝั่ง  ดำเนินการสนับสนุน ส่งเสริมกิจกรรมประเพณี ศาสนาและวัฒนธรรมในชุมชน งานประเพณีวันสงกรานต์  ดำเนินการปรับปรุง ซ่อมแซม และขยายขนาดท่อเมนประปาในชุมชน  ดำเนินการติดตั้งกล้องวงจรปิด (CCTV) ภายในชุมชน

ชุมชน/กลุ่มเป้าหมาย	ปัญหาและความต้องการ	การคาดการณ์แนวโน้มในอนาคต
	<p>ปัญหาไฟฟ้าสาธารณะแสงสว่างไม่เพียงพอในชุมชน</p> <p>ปัญหาถนนชำรุด ท่อโทรมในชุมชน</p>	<p>ดำเนินการติดตั้งไฟฟ้าแสงสว่างสาธารณะในจุดอับแสงสว่างชุมชน เช่น บริเวณตั้งแต่ซอย ๘๗/๑ และ ๘๗/๒ ไปจนถึงซอยสามัคคีที่เชื่อมถึงกัน</p> <p>ดำเนินการสำรวจ ก่อสร้าง ปรับปรุง/ซ่อมแซมถนนคอนกรีตเสริมเหล็กพร้อมท่อระบายน้ำในชุมชน เช่น บริเวณตั้งแต่ซอย ๘๗/๑ และ ๘๗/๒ ไปจนถึงซอยสามัคคีที่เชื่อมถึงกัน และซอยข้างธนาคารกสิกรไทย</p>
ไทยสมุทร	<p>ปัญหาขาดการส่งเสริมอาชีพ และการว่างงานในชุมชน</p> <p>ปัญหาถนนชำรุด ท่อโทรมในชุมชน</p> <p>ปัญหาน้ำท่วมขังและท่อระบายน้ำอุดตันในชุมชน</p>	<p>ดำเนินการส่งเสริมให้ชุมชนเกิดการจ้างงาน ส่งเสริมอาชีพ จัดหาอาชีพ วิทยากรฝึกฝนอาชีพที่หลากหลายในชุมชน เพื่อลดรายจ่าย เพิ่มรายได้ และจัดหาตลาด เช่น การเลี้ยงเป็ดเนื้อ</p> <p>ดำเนินการสำรวจ ก่อสร้าง ปรับปรุง/ซ่อมแซมถนนคอนกรีตเสริมเหล็กในชุมชน เช่น บริเวณซอยพันธุจินาแยก ๑ บริเวณแยกจากซอยประชาอุทิศระหว่างอู่สมโชค และบ้านนายทำนอง ซอยประชาอุทิศ และบริเวณซอยหลังเบญจมาฯ ตลอดสาย</p> <p>ดำเนินการขุดลอก และดูแลล้างท่อระบายน้ำในชุมชน</p> <p>ดำเนินการก่อสร้าง/ปรับปรุงท่อระบายน้ำในชุมชน</p>



ชุมชน/กลุ่มเป้าหมาย	ปัญหาและความต้องการ	การคาดการณ์แนวโน้มในอนาคต
	ปัญหาอุปกรณ์ออกกำลังกายไม่เพียงพอในชุมชน  ปัญหาขาดหอกระจายข่าวในชุมชน	ดำเนินการจัดหา และสนับสนุนอุปกรณ์ออกกำลังกายในชุมชน  ดำเนินการติดตั้งหอกระจายข่าว และเครื่องเสียงตามสายในชุมชน
บ่ออ่าง	ปัญหาขาดการส่งเสริมอาชีพ และการว่างงานในชุมชน  ปัญหาน้ำท่วมขังในชุมชน  ปัญหาถนนชำรุด ท่อโทรมในชุมชน  ปัญหาขาดเงินทุนสนับสนุน ส่งเสริมกิจกรรมประเพณี ศาสนา และวัฒนธรรมในชุมชน	ดำเนินการส่งเสริมให้ชุมชนเกิดการจ้างงาน ส่งเสริมอาชีพ จัดหาอาชีพ วิทยากร ฝึกฝนอาชีพที่หลากหลายในชุมชน เพื่อลดรายจ่าย เพิ่มรายได้ และจัดหาตลาด  ดำเนินการขุดลอก และล้างท่อระบายน้ำในชุมชน เช่น บริเวณซอยบ่ออ่าง ๑ ซอยเพิ่มสุข ซอยหลังวัดวังตะวันออก ๑  ดำเนินการสำรวจ ก่อสร้าง ปรับปรุง/ซ่อมแซม และขยายไหล่ทางถนนในชุมชน เช่น บริเวณซอยจันทพันธ์จนถึงหน้าตลาดสดคูขวาง และลาดยางถนนบ่ออ่าง ๑  ดำเนินการสนับสนุน ส่งเสริมกิจกรรมประเพณี ศาสนาและวัฒนธรรมในชุมชน
กรแก้ว	ปัญหาน้ำท่วมขังในชุมชน	ดำเนินการสำรวจ ก่อสร้าง ปรับปรุง/ขยายท่อระบายน้ำในชุมชน เช่น บริเวณซอยหลังแมคโดนัลด์ (ปรับปรุงระดับท่อระบายน้ำ) และซอยอินนิ

ชุมชน/กลุ่มเป้าหมาย	ปัญหาและความต้องการ	การคาดการณ์แนวโน้มในอนาคต
	<p>ปัญหาดังขยะในชุมชนไม่เพียงพอ และการจัดเก็บขยะในชุมชนไม่ทั่วถึงทุกซอย</p> <p>ปัญหาขาดลานกีฬา และอุปกรณ์การออกกำลังกายในชุมชน</p> <p>ปัญหาขาดการปรับปรุงภูมิทัศน์ในชุมชน</p> <p>ปัญหาน้ำประปาไหลไม่เพียงพอในชุมชน</p>	<p>ดำเนินการจัดหาดังขยะให้เพียงพอทุกซอยในชุมชน</p> <p>ดำเนินการจัดช่วงเวลาการให้บริการรถจัดเก็บขยะชุมชนให้สะอาดมากขึ้น</p> <p>ดำเนินการก่อสร้างลานกีฬา จัดหาและสนับสนุนอุปกรณ์การออกกำลังกายในชุมชน</p> <p>ดำเนินการปรับปรุงภูมิทัศน์ในชุมชน เช่น บริเวณซอยมิตรสัมพันธ์</p> <p>ดำเนินการปรับปรุง ซ่อมแซม และขยายขนาดท่อเมนประปาในชุมชน เช่น บริเวณซอยโชคดี</p>
<p>หัวถนนก้าวหน้า</p>	<p>ปัญหาน้ำประปาไหลไม่เพียงพอในชุมชน</p> <p>ปัญหาน้ำท่วมขังในชุมชน</p>	<p>ดำเนินการปรับปรุง ซ่อมแซม และขยายขนาดท่อเมนประปาในชุมชน เช่น บริเวณซอยดินเป็ด ซอยแม่ชู ซอยเพชรสงค์</p> <p>ดำเนินการสำรวจ ก่อสร้าง ปรับปรุง/ขยายท่อระบายน้ำในชุมชน เช่น ซอยก้าวหน้า ๒ และปรับระดับท่อระบายน้ำในชุมชนตลอดสาย</p> <p>ดำเนินการขุดลอก และดูแลล้างท่อระบายน้ำในชุมชน</p>

ชุมชน/กลุ่มเป้าหมาย	ปัญหาและความต้องการ	การคาดการณ์แนวโน้มในอนาคต
	ปัญหาที่ทำการชุมชนคับแคบ แออัด  ปัญหาขาดการจัดระเบียบทางอย่างสม่ำเสมอในชุมชน	ดำเนินการปรับปรุง ต่อเติม ขยายพื้นที่ทำการชุมชน  ดำเนินการจัดระเบียบทางเท้า และกวาดชั้นมิให้แม่ค้ารูกล้ำทางเท้าในชุมชน
ตลาดท่าม้า	ปัญหาไฟฟ้าสาธารณะสว่างไม่เพียงพอในชุมชน  ปัญหาถนนชำรุด ทรุคโทรมในชุมชน  ปัญหาน้ำท่วมขังในชุมชน  ปัญหาคูน้ำหน้าโรงเรียนจรัสพิชากรมีน้ำขัง ยุงลายเยอะ  ปัญหาร้านค้าเสื้อผ้าหน้าโรงเรียนจรัสพิชากรรวางราว ตั้งผ้าบนทางเท้าทำให้เกิดขวางทางเดิน	ดำเนินการติดตั้งไฟฟ้าแสงสว่างสาธารณะในจุดอับแสงสว่างชุมชน เช่น เปลี่ยนหลอด ไฟฟ้าทุกซอยในชุมชน เช่น บริเวณซอยเทพราช  ดำเนินการสำรวจ ก่อสร้าง ปรับปรุง/ซ่อมแซมถนนในชุมชน เช่น บริเวณถนนรอบตลาดท่าม้า  ดำเนินการสำรวจ ก่อสร้าง ปรับปรุง/ขยายท่อระบายน้ำในชุมชน เช่น บริเวณซอยประตูโพธิ์  ดำเนินการขุดลอกคู และดูแลล้างท่อระบายน้ำในชุมชน  ดำเนินการจัดระเบียบทางเท้า

ชุมชน/กลุ่มเป้าหมาย	ปัญหาและความต้องการ	การคาดการณ์แนวโน้มในอนาคต
ทวดทอง	<p>ปัญหาไฟฟ้าสาธารณะสว่างไม่เพียงพอในชุมชน</p> <p>ปัญหาถนนชำรุด ท่อโทรมและไม่มีท่อระบายน้ำในชุมชน</p> <p>ปัญหาความปลอดภัยในชีวิต และทรัพย์สินในชุมชน</p> <p>ปัญหาขาดการส่งเสริมอาชีพ และการว่างงานในชุมชน</p> <p>ปัญหาขาดลานกีฬา และอุปกรณ์ออกกำลังกายในชุมชน</p> <p>ปัญหาขาดการปรับปรุงภูมิทัศน์ในชุมชน</p>	<p>ดำเนินการติดตั้งไฟฟ้าแสงสว่างสาธารณะในจุดอับแสงสว่างในชุมชน เช่น ติดร้านเสริมสวยน้องโสภา</p> <p>ดำเนินการสำรวจ ก่อสร้าง ปรับปรุง/ซ่อมแซมถนนพร้อมท่อระบายน้ำในชุมชน เช่น ซอยทุ่งเช่า ๑๐</p> <p>ดำเนินการสำรวจ ก่อสร้าง ปรับปรุง/ซ่อมแซมถนนลาดยางในชุมชน เช่น บริเวณซอยทุ่งเช่า ๓ , ๔ , ๘</p> <p>ดำเนินการติดตั้งกล้องวงจรปิด (CCTV) ภายในชุมชน จำนวน ๓ จุด เช่น บริเวณปากทางเข้าทวดทอง ๓ ถนนชลประทาน (ด้านขวา)</p> <p>ดำเนินการส่งเสริมให้ชุมชนเกิดการจ้างงาน ส่งเสริมอาชีพ จัดหาอาชีพ วิทยากร ฝึกฝนอาชีพที่หลากหลายในชุมชน เพื่อลดรายจ่าย เพิ่มรายได้ และจัดหาตลาด</p> <p>ดำเนินการก่อสร้างลานกีฬาพร้อมอุปกรณ์ออกกำลังกายในชุมชน เช่น เครื่องขยายเสียงสำหรับแอโรบิค และอุปกรณ์กีฬาสำหรับเด็ก</p> <p>ดำเนินการปรับปรุงภูมิทัศน์ในชุมชน เช่น ปรับปรุงสวนสาธารณะชุมชน</p>

ชุมชน/กลุ่มเป้าหมาย	ปัญหาและความต้องการ	การคาดการณ์แนวโน้มในอนาคต
	ปัญหาถังขยะไม่เพียงพอในชุมชน	ดำเนินการจัดหาถังขยะให้เพียงพอในชุมชน เช่น บริเวณหน้าโรงเรียนบ้านทวดทอง
หน้าแขวงการทาง	<p>ปัญหาไฟฟ้าสาธารณะสว่างไม่เพียงพอในชุมชน</p> <p>ปัญหาถนนชำรุด ท่อทรุดในชุมชน</p> <p>ปัญหาความปลอดภัยในชีวิต และทรัพย์สินในชุมชน</p> <p>ปัญหาน้ำท่วมขังในชุมชน</p> <p>ปัญหาไหล่ทางถนนไม่ได้ขยายออกในชุมชน</p> <p>ปัญหาถังขยะไม่เพียงพอในชุมชน</p>	<p>ดำเนินการติดตั้งไฟฟ้าแสงสว่างสาธารณะในจุดอับแสงสว่างในชุมชน เช่น บริเวณซอยตาเจริญ (สุดซอย) จำนวน ๒ เสา</p> <p>ดำเนินการสำรวจ ก่อสร้าง ปรับปรุง/ซ่อมแซมถนนพร้อมท่อระบายน้ำในชุมชน เช่น บริเวณซอยหน้าแขวงไปถึงทางโค้งซอยตาเจริญ ซอยเจริญพร ๔</p> <p>ดำเนินการสำรวจ ก่อสร้าง ปรับปรุง/ซ่อมแซมถนนแบบลาดยางในชุมชน เช่น บริเวณซอยสันติ ๑ , ๗ (สุดซอย) และซอยหน้าแขวง แยก ๑</p> <p>ดำเนินการติดตั้งกล้องวงจรปิด (CCTV) ภายในชุมชน จำนวน ๕ จุด</p> <p>ดำเนินการก่อสร้าง/ปรับปรุงท่อระบายน้ำในชุมชน เช่น บริเวณซอยสันติ ๑</p> <p>ดำเนินการดูแล และลอกท่อระบายน้ำในชุมชน</p> <p>ดำเนินการขยายไหล่ทางถนนในชุมชน เช่น บริเวณถนนคอนกรีตทุกซอยในชุมชน</p> <p>ดำเนินการจัดหาถังขยะให้เพียงพอในชุมชน</p>

ชุมชน/กลุ่มเป้าหมาย	ปัญหาและความต้องการ	การคาดการณ์แนวโน้มในอนาคต
	<p>ปัญหาไม่มีการส่งเสริม สนับสนุนงบประมาณในการจัดกิจกรรมงานประเพณีในชุมชน</p> <p>ปัญหาไม่มีการจัดระเบียบทางเท้าริมถนนในชุมชน</p> <p>ปัญหามีถนนชำรุด ถนนยังทำไหล่ทางไม่เรียบร้อย</p> <p>ปัญหาไม่มีที่ทำการของชุมชน</p> <p>ปัญหาขาดอุปกรณ์เครื่องเล่นเด็กในชุมชน</p> <p>ปัญหาต้นไม้ล้มออกมานอกทางเท้า</p> <p>ปัญหาขาดกล้องวงจรปิด (CCTV)</p> <p>ปัญหาความต้องการถนนในซอยเจริญพร ๔</p>	<p>ดำเนินการส่งเสริม และสนับสนุนงบประมาณในการจัดกิจกรรมทางประเพณีในชุมชน เช่น งานประเพณีสงกรานต์ และประเพณีงานวันขึ้นปีใหม่</p> <p>ดำเนินการให้เทศบาลจัดระเบียบ และกวดขันทางเท้าริมถนนในชุมชน</p> <p>ดำเนินการปรับปรุงซ่อมแซมถนนที่ชำรุด และจัดทำไหล่ทางให้เรียบร้อย</p> <p>ดำเนินการสำรวจ ก่อสร้างที่ทำการชุมชน เพื่อประโยชน์ใช้สอยของชุมชน</p> <p>ดำเนินการจัดหาอุปกรณ์กีฬาสำหรับเด็กในชุมชน</p> <p>ดำเนินการตัดต้นไม้ที่รูกล้ำทางเท้า</p> <p>ดำเนินการติดตั้งกล้องวงจรปิด (CCTV) ภายในชุมชน</p> <p>ดำเนินการสำรวจ ก่อสร้างถนนในซอยเจริญพร ๕</p>

ชุมชน/กลุ่มเป้าหมาย	ปัญหาและความต้องการ	การคาดการณ์แนวโน้มในอนาคต
	ปัญหาต้องการให้ปรับปรุงถนนในซอยสันติ ๑ สันติ ๕ สันติ ๖ และสันติ ๗	ดำเนินการปรับปรุงซ่อมแซมถนนในซอยสันติ ๑ สันติ ๕ สันติ ๖ และสันติ ๗
เทวบุรี - คลองห้วย	ปัญหาขาดการส่งเสริมอาชีพ และการว่างงานในชุมชน  ปัญหาถนนชำรุด ท่อโทรคมนาคมในชุมชน  ปัญหาไม่มีการส่งเสริม สนับสนุนงบประมาณในการจัดกิจกรรมงานประเพณีในชุมชน  ปัญหาขาดลานกีฬา และอุปกรณ์ออกกำลังกายในชุมชน  ปัญหาน้ำท่วมขังในชุมชน	ดำเนินการส่งเสริมให้ชุมชนเกิดการจ้างงาน ส่งเสริมอาชีพ จัดหาอาชีพ วิทยากร ฝึกฝนอาชีพที่หลากหลายในชุมชน เพื่อลดรายจ่าย เพิ่มรายได้ และจัดหาตลาด  ดำเนินการสำรวจ ก่อสร้าง/ปรับปรุงถนนแบบคอนกรีตเสริมเหล็กในชุมชน เช่น ซอยชฎารัตน์ ซอยยายสวน  ดำเนินการส่งเสริม และสนับสนุนงบประมาณในการจัดกิจกรรมงานประเพณีในชุมชน เช่น งานประเพณีแห่เทียนพรรษา งานวันลอยกระทง  ดำเนินการก่อสร้าง/ปรับปรุงพื้นที่ลานกีฬาในชุมชน เช่น บริเวณหน้าวิทยาลัย รัชภาคย์พร้อมอุปกรณ์ออกกำลังกาย  ดำเนินการสำรวจ ก่อสร้าง ปรับปรุงขยายท่อระบายน้ำในชุมชน เช่น ซอยเสริมสุข ซอยคลองห้วย ๒

ชุมชน/กลุ่มเป้าหมาย	ปัญหาและความต้องการ	การคาดการณ์แนวโน้มในอนาคต
	ปัญหาน้ำประปาไหลไม่เพียงพอในชุมชน	ดำเนินการปรับปรุง ซ่อมแซม และขยายขนาดท่อเมนประปาในชุมชน
มุ่มป้อม	<p>ปัญหาถนนชำรุด ทรุดโทรมในชุมชน</p> <p>ปัญหาความปลอดภัยในชีวิต และทรัพย์สินในชุมชน</p> <p>ปัญหาน้ำประปาไหลไม่เพียงพอในชุมชน</p> <p>ปัญหาหน่วยบริการน้ำเพื่ออุปโภค/บริโภคแจกจ่ายไม่ทั่วถึง (ช่วงฤดูแล้ง) ในชุมชน</p> <p>ปัญหาดังขยะในชุมชนไม่เพียงพอ และการจัดเก็บขยะในชุมชนไม่ทั่วถึงทุกซอย</p> <p>ปัญหาการประชาสัมพันธ์ส่งเสียงดังมากในชุมชน</p>	<p>ดำเนินการสำรวจ ก่อสร้าง/ปรับปรุงยกระดับถนนแบบคอนกรีตเสริมเหล็กในชุมชน เช่น บริเวณถนนรามราชท้ายน้ำ</p> <p>ดำเนินการติดตั้งกล้องวงจรปิด (CCTV) ภายในชุมชน จำนวน ๕ จุด</p> <p>ดำเนินการปรับปรุง ซ่อมแซม และขยายขนาดท่อเมนประปาในชุมชน เช่น บริเวณซอยนุสุข และซอยร่วมใจ</p> <p>ดำเนินการจัดหน่วยบริการน้ำเพื่ออุปโภค/บริโภคเพิ่มขึ้น และเพียงพอต่อการให้บริการประชาชนในชุมชน</p> <p>ดำเนินการจัดหาดังขยะให้เพียงพอทุกซอยในชุมชน</p> <p>ดำเนินการจัดช่วงเวลาการให้บริการรถจัดเก็บขยะชุมชนให้สะอาดมากขึ้น</p> <p>ดำเนินการจัดระเบียบ และควบคุมการใช้เสียงของรถประชาสัมพันธ์ในชุมชน</p>



ชุมชน/กลุ่มเป้าหมาย	ปัญหาและความต้องการ	การคาดการณ์แนวโน้มในอนาคต
	ปัญหาขาดอุปกรณ์เครื่องเล่นเด็กในชุมชน	ดำเนินการจัดหา และติดตั้งอุปกรณ์เครื่องเล่นเด็กในชุมชน
ทุ่งจีน	<p>ปัญหาขาดการส่งเสริมอาชีพ และการว่างงานในชุมชน</p> <p>ปัญหาไฟฟ้าสาธารณะสว่างไม่เพียงพอในชุมชน</p> <p>ปัญหาน้ำท่วมขังในชุมชน</p> <p>ปัญหาขาดลานกีฬา และอุปกรณ์ออกกำลังกายในชุมชน</p> <p>ปัญหาถนนชำรุด ท่อโทรคมนาคมในชุมชน</p>	<p>ดำเนินการส่งเสริมให้ชุมชนเกิดการจ้างงาน ส่งเสริมอาชีพ จัดหาอาชีพ วิทยากร ฝึกฝนอาชีพที่หลากหลายในชุมชน เพื่อลดรายจ่าย เพิ่มรายได้ และจัดหาตลาด</p> <p>ดำเนินการติดตั้งไฟฟ้าแสงสว่างสาธารณะในจุดอับแสงสว่างในชุมชน เช่น ซอยเสรี</p> <p>ดำเนินการสำรวจ ก่อสร้าง ปรับปรุง/ขยายท่อระบายน้ำในชุมชน เช่น ซอยโกคินิเวศน์ ๔</p> <p>ดำเนินการก่อสร้าง/ปรับปรุงลานกีฬาในชุมชน และอุปกรณ์ออกกำลังกายในชุมชน เช่น บริเวณภายในมัสยิดทุ่งจีน</p> <p>ดำเนินการสำรวจ ก่อสร้าง ปรับปรุง/ซ่อมแซมถนนลาดยางในชุมชน เช่น บริเวณจากซอยนิรมิตรจนถึงทะเลซอยเสรี บริเวณซอยโตะเชื่อมต่อกถนนออกหมู่บ้าน มะลิวัลย์</p>

ชุมชน/กลุ่มเป้าหมาย	ปัญหาและความต้องการ	การคาดการณ์แนวโน้มในอนาคต
	<p>ปัญหาความปลอดภัยในชีวิต และทรัพย์สินในชุมชน</p> <p>ปัญหาน้ำประปาไหลไม่เพียงพอในชุมชน</p> <p>ปัญหาถังขยะไม่เพียงพอในชุมชน</p>	<p>ดำเนินการติดตั้งกล้องวงจรปิด (CCTV) ภายในชุมชน จำนวน ๔ จุด เช่น บริเวณปากซอยโกคานิเวศน์ ซอยโกคานิเวศน์ ๓ ปากซอยร้านน้ำชา หน้ามัสยิด</p> <p>ดำเนินการปรับปรุง ซ่อมแซม และขยายขนาดท่อเมนประปาในชุมชน เช่น บริเวณถนนโกคานิเวศน์ - ถนนทุ่งจีน</p> <p>ดำเนินการจัดหาถังขยะให้เพียงพอในชุมชน</p>
นอกไร่ - สะพานยาว	<p>ปัญหาขาดการส่งเสริมอาชีพ และการว่างงานในชุมชน</p> <p>ปัญหาถนนชำรุด ท่อโทรมในชุมชน</p> <p>ปัญหาไฟฟ้าสาธารณะสว่างไม่เพียงพอในชุมชน</p>	<p>ดำเนินการส่งเสริมให้ชุมชนเกิดการจ้างงาน ส่งเสริมอาชีพ จัดหาอาชีพ วิทยากร ฝึกฝนอาชีพที่หลากหลายในชุมชน เพื่อลดรายจ่าย เพิ่มรายได้ และจัดหาตลาด</p> <p>ดำเนินการสำรวจ ก่อสร้าง ปรับปรุง/ซ่อมแซมถนนแบบคอนกรีตเสริมเหล็ก ในชุมชน เช่น ซอยมิ่งมงคลแยก ๑</p> <p>ดำเนินการติดตั้งเสาไฟฟ้าแสงสว่างสาธารณะในจุดอับแสงสว่างในชุมชน เช่น ซอยมิ่งมงคล แยก ๑</p>

ชุมชน/กลุ่มเป้าหมาย	ปัญหาและความต้องการ	การคาดการณ์แนวโน้มในอนาคต
	<p>ปัญหาน้ำท่วมขังในชุมชน</p> <p>ปัญหาน้ำประปาไหลไม่เพียงพอในชุมชน</p> <p>ปัญหาขาดเงินทุนสนับสนุน ส่งเสริมกิจกรรมประเพณี ศาสนา และวัฒนธรรมในชุมชน</p> <p>ปัญหาการก่อสร้างถนน ค.ส.ล.ชุมชนนอกไร่-สะพานยาว ไปเททับข.มิ่งมงคล ๑ ซึ่งถนนมีอยู่แล้ว ชาวบ้านเดินทางลำบาก เพราะหญ้าขึ้นบนถนนเป็นดินลูกรัง</p>	<p>ดำเนินการสำรวจ ก่อสร้าง ปรับปรุง/ขยายท่อระบายน้ำในชุมชน เช่น ซอยมิ่งมงคลแยก ๑</p> <p>ดำเนินการขุดลอก คูคลองท่อระบายน้ำในชุมชน เช่น ซอยมิ่งมงคล ซอยมิ่งมงคลแยก ๑ ซอยถีนอุทิศ</p> <p>ดำเนินการติดตั้งเครื่องสูบน้ำ (เฉพาะน้ำท่วมฤดูฝน) ในชุมชน เช่น ซอยถีนอุทิศ</p> <p>ดำเนินการปรับปรุง ซ่อมแซม และขยายเขต/ขนาดท่อเมนประปาในชุมชน เช่น บริเวณซอยมิ่งมงคล แยก ๑</p> <p>ดำเนินการสนับสนุน ส่งเสริมกิจกรรมประเพณี ศาสนาและวัฒนธรรมในชุมชน</p> <p>ดำเนินการตัดหญ้าที่ขึ้นบนถนนให้โล่ง</p>

ชุมชน/กลุ่มเป้าหมาย	ปัญหาและความต้องการ	การคาดการณ์แนวโน้มในอนาคต
ตลาดยาว	<p>ปัญหาถนนชำรุด ทรุดโทรมในชุมชน</p> <p>ปัญหานักเรียนตีกันตอนเลิกเรียน</p> <p>ปัญหาความปลอดภัยในชีวิต และทรัพย์สินในชุมชน</p> <p>ปัญหาไฟฟ้าสาธารณะสว่างไม่เพียงพอในชุมชน</p>	<p>ดำเนินการสำรวจ ก่อสร้าง/ปรับปรุงระดับถนนแบบลาดยางในชุมชน เช่น บริเวณซอยคลองทา</p> <p>ดำเนินการให้เทศกิจเทศบาลออกตรวจตระเวนบริเวณดังกล่าวบ่อยขึ้น</p> <p>ดำเนินการติดตั้งกล้องวงจรปิด (CCTV) ภายในชุมชน จำนวน ๑ จุด บริเวณสามแยกถนนพระเงิน</p> <p>ดำเนินการติดตั้งไฟฟ้าแสงสว่างสาธารณะในจุดอับแสงสว่างชุมชน เช่น บริเวณซอยคลองทา</p>

ชุมชน/กลุ่มเป้าหมาย	ปัญหาและความต้องการ	การคาดการณ์แนวโน้มในอนาคต
มะขามชุม	<p>ปัญหาศาลาชุมชนบริเวณพื้นชำรุด ทรุดโทรม</p> <p>ปัญหาถังขยะในชุมชนไม่เพียงพอ และการจัดเก็บขยะในชุมชนไม่ทั่วถึงทุกซอย</p> <p>ปัญหาไฟฟ้าสาธารณะสว่างไม่เพียงพอในชุมชน</p> <p>ปัญหาลานกีฬา และอุปกรณ์ออกกำลังกายในชุมชน</p> <p>ปัญหาท่อระบายน้ำอุดตัน และน้ำท่วมขังในชุมชน</p> <p>ปัญหากล้องวงจรปิด (CCTV) ชำรุดในชุมชน</p>	<p>ดำเนินการปรับปรุง ซ่อมแซมบริเวณพื้นศาลาในชุมชน เช่น ลาดพื้นคอนกรีต บริเวณศาลาชุมชน เปลี่ยนกระเบื้องหลังคา ทาสีอาคาร</p> <p>ดำเนินการจัดหาถังขยะให้เพียงพอในชุมชน</p> <p>ดำเนินการจัดช่วงเวลาการให้บริการรถจัดเก็บขยะชุมชนให้สะอาดมากขึ้น</p> <p>ดำเนินการติดตั้งไฟฟ้าแสงสว่างสาธารณะในจุดอับแสงสว่างชุมชน เช่น บริเวณถนน หลังโรงเรียนศรีธรรมราชศึกษา</p> <p>ดำเนินการก่อสร้าง/ปรับปรุงลานกีฬาพร้อมอุปกรณ์ออกกำลังกายในชุมชน เช่น ติดตั้งตาข่ายป้องกันลูกฟุตบอลบริเวณสนามชุมชน</p> <p>ดำเนินการขุดลอก และดูแลล้างท่อระบายน้ำซอยในชุมชน เช่น บริเวณห้องน้ำ ศาลาชุมชน ซอยหลังศาลาชุมชน ทางเข้าหลัง ร.ร. ศรีธรรมราช ทะลุจนถึง หลังสนามกีฬา</p> <p>ดำเนินการปรับปรุง ซ่อมแซมกล้องวงจรปิด (CCTV) ชำรุดในชุมชน</p>

ชุมชน/กลุ่มเป้าหมาย	ปัญหาและความต้องการ	การคาดการณ์แนวโน้มในอนาคต
	<p>ปัญหาอุบัติเหตุบนท้องถนนในชุมชน</p> <p>ปัญหาแมลงสาบ หนู มีจำนวนมาก และยุงพาหะนำโรคติดต่อในชุมชน</p> <p>ปัญหาการจราจรบนทางสาธารณะในชุมชน</p> <p>ปัญหาน้ำระบายไม่ทันเวลาฝนตกหนัก ระบายน้ำอุดตัน น้ำระบายไม่ทัน</p>	<p>ดำเนินการติดตั้งป้ายสัญลักษณ์จราจร (เครื่องหมายลดความเร็ว) ในชุมชน</p> <p>ดำเนินการฉีดพ่นเคมีกำจัดยุงด้วยเครื่อง ULV ทุกซอยในชุมชนให้มากขึ้น</p> <p>ดำเนินการติดตั้งป้ายสัญลักษณ์จราจรในชุมชน เช่น ติดตั้งเครื่องหมายจราจร ห้ามจอดวันคู่ - วันคี่ และกำหนดช่วงเวลา</p> <p>ดำเนินการขุดลอกคู และดูแลล้างท่อระบายน้ำในชุมชน</p>
หลังวัดพระมหาธาตุ	<p>ปัญหาขาดเงินทุนสนับสนุน ส่งเสริมกิจกรรมประเพณี ศาสนา และวัฒนธรรมในชุมชน</p>	<p>ดำเนินการสนับสนุน ส่งเสริมกิจกรรมประเพณี ศาสนาและวัฒนธรรมในชุมชน</p>

ชุมชน/กลุ่มเป้าหมาย	ปัญหาและความต้องการ	การคาดการณ์แนวโน้มในอนาคต
<p>เครือข่ายศรีนคร</p>	<p>ปัญหาน้ำท่วมขังในชุมชน</p> <p>ปัญหาขาดเงินทุนสนับสนุน ส่งเสริมกิจกรรมประเพณี ศาสนา และวัฒนธรรมในชุมชน</p> <p>ปัญหาขาดการส่งเสริมอาชีพ และการว่างงานในชุมชน</p> <p>ปัญหาถนนชำรุด ท่อโครมในชุมชน</p>	<p>ดำเนินการขุดลอก และดูแลล้างท่อระบายน้ำในชุมชน เช่น บริเวณซอยศรีนคร ๒๖</p> <p>ดำเนินการสำรวจ ก่อสร้าง ปรับปรุงระดับท่อระบายน้ำในชุมชน เช่น ตั้งแต่ซอยศรีนครไปจนถึงซอยพะเนียด</p> <p>ดำเนินการสนับสนุน ส่งเสริมกิจกรรมประเพณี ศาสนาและวัฒนธรรมในชุมชน</p> <p>ดำเนินการส่งเสริมให้ชุมชนเกิดการจ้างงาน ส่งเสริมอาชีพ จัดหาอาชีพ วิทยากร ฝึกฝนอาชีพที่หลากหลายในชุมชน เพื่อลดรายจ่าย เพิ่มรายได้ และจัดหาตลาด</p> <p>ดำเนินการสำรวจ ก่อสร้าง ปรับปรุงระดับพื้นผิวถนนคอนกรีตเสริมเหล็กในชุมชน เช่น บริเวณระหว่างท้ายซอยศรีนครไปจนถึงซอยพะเนียด</p>
<p>ปิยะสุข</p>	<p>ปัญหาการกระจายข่าวสาร และประชาสัมพันธ์ไม่ทั่วถึงในชุมชน</p> <p>ปัญหาความปลอดภัยในชีวิต และทรัพย์สินในชุมชน</p>	<p>ดำเนินการติดตั้งหอกระจายข่าว และเครื่องเสียงตามสายในชุมชน</p> <p>ดำเนินการติดตั้งกล้องวงจรปิด (CCTV) ภายในชุมชน จำนวน ๔ ซอย จำนวน ๘ จุด (เริ่มจุดแรก ซอยปิยะชาติ)</p>

ชุมชน/กลุ่มเป้าหมาย	ปัญหาและความต้องการ	การคาดการณ์แนวโน้มในอนาคต
	<p data-bbox="400 336 842 379">ปัญหาน้ำประปาไหลไม่เพียงพอในชุมชน</p> <p data-bbox="400 523 801 566">ปัญหาสุขภาพหน้าโรคติดต่อในชุมชน</p> <p data-bbox="400 699 920 742">ปัญหาฝาท่อระบายน้ำชำรุด ท่อทรุดในชุมชน</p> <p data-bbox="400 885 808 928">ปัญหาถนนชำรุด ท่อทรุดในชุมชน</p> <p data-bbox="400 1182 927 1225">ปัญหาอุบัติเหตุจากยานพาหนะที่สัญจรในชุมชน</p> <p data-bbox="400 1305 842 1348">ปัญหาเสียงดังรบกวนผู้อยู่อาศัยในชุมชน</p>	<p data-bbox="1072 336 1827 379">ดำเนินการปรับปรุง ซ่อมแซม และขยายขนาดท่อเมนประปาในชุมชน</p> <p data-bbox="1072 400 1487 443">ดำเนินการปรับปรุงคุณภาพน้ำประปา</p> <p data-bbox="1072 523 1883 619">ดำเนินการฉีดพ่นเคมีกำจัดยุงด้วยเครื่อง ULV ทุกซอยในชุมชนให้มากขึ้น (เดือนละ ๒ ครั้ง)</p> <p data-bbox="1072 699 1816 799">ดำเนินการปรับปรุงฝาท่อระบายน้ำระดับเดียวกับถนนในชุมชน เช่น บริเวณถนนกรแก้ว</p> <p data-bbox="1072 885 1883 986">ดำเนินการสำรวจ ก่อสร้าง ปรับปรุงถนนแบบคอนกรีตเสริมเหล็กในชุมชน เช่น บริเวณถนนกรแก้ว และถนนในซอยต่างๆ ที่ชำรุดเป็นหลุม</p> <p data-bbox="1072 1007 1883 1107">ดำเนินการสำรวจ ก่อสร้าง ปรับปรุงยกระดับถนนแบบคอนกรีตเสริมเหล็กในชุมชน เช่น ซอยสมบูรณ์ ซอยปิยะชาติ ซอยปิยะมิตร</p> <p data-bbox="1072 1182 1637 1225">ดำเนินการก่อสร้างลูกระนาดบนถนนสัญจรในชุมชน</p> <p data-bbox="1072 1305 1928 1348">ดำเนินการบังคับใช้กฎหมาย กวดขัน และตรวจจับจากเจ้าหน้าที่ที่รับผิดชอบ</p>



ชุมชน/กลุ่มเป้าหมาย	ปัญหาและความต้องการ	การคาดการณ์แนวโน้มในอนาคต
	ปัญหาไม่มีเครื่องกรองน้ำเพื่อใช้ในการอุปโภค/บริโภค ในชุมชน  ปัญหาฝุ่นละอองบนพื้นถนนสัญจรในชุมชน	ดำเนินการติดตั้งเครื่องกรองน้ำแบบหยอดเหรียญที่มีประสิทธิภาพในชุมชน  ดำเนินการฉีดน้ำเพื่อล้างฝุ่นละอองบนถนนในชุมชน
เคหะแอ้อาทร สะพานยาว	ปัญหาขาดการส่งเสริมอาชีพ และการว่างงานในชุมชน  ปัญหาขาดเงินทุนสนับสนุน ส่งเสริมกิจกรรมประเพณี ศาสนา และวัฒนธรรมในชุมชน  ปัญหาสนามฟุตบอลชำรุด ทรุคโทรมในชุมชน  ปัญหาความปลอดภัยในชีวิตทรัพย์สิน และอุบัติเหตุบน ท้องถนนในชุมชน	ดำเนินการส่งเสริมให้ชุมชนเกิดการจ้างงาน ส่งเสริมอาชีพ จัดหาอาชีพ วิทยากร ฝึกฝนอาชีพที่หลากหลายในชุมชน เพื่อลดรายจ่าย เพิ่มรายได้ และจัดหาตลาด  ดำเนินการสนับสนุน ส่งเสริมกิจกรรมประเพณีและวัฒนธรรมในชุมชน  ดำเนินการก่อสร้าง/ปรับปรุงสนามฟุตบอลในชุมชน  ดำเนินการติดตั้งกล้องวงจรปิด (CCTV) ภายในชุมชน

ชุมชน/กลุ่มเป้าหมาย	ปัญหาและความต้องการ	การคาดการณ์แนวโน้มในอนาคต
	<p>ปัญหาไฟฟ้าสาธารณะแสงสว่างไม่เพียงพอในชุมชน</p> <p>ปัญหาน้ำท่วมขังในชุมชน</p>	<p>ดำเนินการติดตั้งไฟฟ้าสาธารณะในจุดอับแสงสว่างในชุมชน เช่น ติดตั้งไฟฟ้าสาธารณะ (สปอตไลท์) ภายในบริเวณสนามเด็กเล่น และสนามฟุตบอล และทุกซอยในชุมชน</p> <p>ดำเนินการสำรวจ ก่อสร้าง ปรับปรุง/ขยายท่อระบายน้ำในชุมชน เช่น บริเวณริมกำแพงทิศตะวันออกของหมู่บ้านการเคหะเอื้ออาทร</p>
บ้านโพธิ์	<p>ปัญหาน้ำท่วมขังในชุมชน</p> <p>ปัญหาน้ำประปาไหลไม่เพียงพอในชุมชน</p> <p>ปัญหาลังขยะไม่เพียงพอในชุมชน</p>	<p>ดำเนินการสำรวจ ก่อสร้าง ปรับปรุง/ขยายท่อระบายน้ำในชุมชน เช่น บริเวณถนนเทวบุรี คลองวังมะพร้าวถึงคลองใหญ่ บริเวณถนนเทวบุรีตั้งแต่สามแยกโพธิ์เสด็จ</p> <p>ดำเนินการขุดลอก ล้างท่อระบายน้ำในชุมชน เช่น ถนนเทวบุรีทั้ง ๒ ฝั่งตลอดสาย</p> <p>ดำเนินการปรับปรุง ซ่อมแซม และขยายขนาดท่อเมนประปาในชุมชน เช่น ซอยปิยะชาติ</p> <p>ดำเนินการจัดหาลังขยะให้เพียงพอในชุมชน</p>

ชุมชน/กลุ่มเป้าหมาย	ปัญหาและความต้องการ	การคาดการณ์แนวโน้มในอนาคต
	ปัญหาไม่มีป้ายสัญลักษณ์จราจรลดความเร็วในชุมชน	ดำเนินการติดตั้งป้ายสัญลักษณ์จราจรลดความเร็วในชุมชน เช่น บริเวณสามแยกโพธิ์เสด็จ
ลูกแม่อ่างทอง	<p>ปัญหาน้ำประปาไหลไม่เพียงพอในชุมชน</p> <p>ปัญหาถนนชำรุด ท่อทรุดโทรมในชุมชน</p> <p>ปัญหาฟุตบอลถนนนครศรีธรรมราชต่อกับป้อมของชุมชนชำรุดเป็นเวลานาน พื้นชำรุด</p> <p>ปัญหาไฟฟ้าสาธารณะในซอยราชทัณฑ์ดับบ่อย</p> <p>ปัญหาถนนราชดำเนินมีการเจาะใส่ท่อสายไฟใต้ดิน ผิวถนนไม่เรียบ เป็นหลุม</p>	<p>ดำเนินการปรับปรุง ซ่อมแซม และขยายขนาดท่อเมนประปาในชุมชน เช่น บริเวณถนนเสมาชัย</p> <p>ดำเนินการสำรวจ ก่อสร้าง ปรับปรุงถนนคอนกรีตเสริมเหล็กในชุมชน เช่น บริเวณถนนเสมาชัย และซอยโรงพิมพ์รัตนโสภณ</p> <p>ดำเนินการปรับปรุงซ่อมแซมจุดที่ชำรุดท่อทรุดโทรม</p> <p>ดำเนินการซ่อมแซมไฟฟ้าสาธารณะในซอยราชทัณฑ์จุดที่มีปัญหา</p> <p>ดำเนินการปรับผิวถนนที่ไม่เรียบ เป็นหลุมให้มีสภาพดีขึ้น</p>

ชุมชน/กลุ่มเป้าหมาย	ปัญหาและความต้องการ	การคาดการณ์แนวโน้มในอนาคต
	ปัญหาฟุตบอลชำรุด ติดกับเครื่องกรองน้ำชุมชน  ปัญหาลังขยะมีไม่เพียงพอ	ดำเนินการปรับปรุงซ่อมแซมฟุตบอลที่ชำรุด  ดำเนินการจัดหาลังขยะให้เพียงพอในชุมชน
ท่ามอญศรีทวิ	ปัญหาท่อระบายน้ำตันเงินในชุมชน  ปัญหาน้ำท่วมขังในชุมชน  ปัญหาถนนชำรุด ทรุดโทรมในชุมชน  ปัญหาความปลอดภัยในชีวิตทรัพย์สิน และอุบัติเหตุบนท้องถนนในชุมชน	ดำเนินการสำรวจ ก่อสร้าง ปรับปรุง/ขยายท่อระบายน้ำในชุมชน เช่น บริเวณ ๒ ฝั่งถนนท่าวัง  ดำเนินการขุดลอก/คูคลองท่อระบายน้ำในชุมชน เช่น บริเวณถนนท่าวัง  ดำเนินการสำรวจ ก่อสร้าง/ปรับปรุงถนนแบบลาดยางในชุมชน เช่น บริเวณถนนตั้งแต่สามแยกหน้าศาลเจ้าตลอดจนถึงสะพานถนนท่าวัง  ดำเนินการติดตั้งกล้องวงจรปิด (CCTV) ภายในชุมชน เช่น จำนวน ๔ จุด ตั้งนี้ บริเวณวาสนาแมนชั่น ถนนชายคลอง สี่แยกถนนชายคลองระหว่างบูรณาวาสกับถนนท่าวัง  ดำเนินการติดตั้งสัญญาณไฟจราจรแบบดิจิตอลในชุมชน เช่น จำนวน ๓ จุด ตั้งนี้ บริเวณหลังโรงเรียนศรีทวิ ถนนท่าวัง ถนนชายคลอง

ชุมชน/กลุ่มเป้าหมาย	ปัญหาและความต้องการ	การคาดการณ์แนวโน้มในอนาคต
	<p>ปัญหาขาดการส่งเสริมอาชีพ และการว่างงานในชุมชน</p> <p>ปัญหาขาดเงินทุนสนับสนุน ส่งเสริมกิจกรรมประเพณี ศาสนา และวัฒนธรรมในชุมชน</p> <p>ปัญหาเมรุเผาศพไม่เพียงพอ และปรับปรุงภูมิทัศน์บริเวณ อาคารซ่อมแซมรั้วคอนกรีตด้านหน้า</p>	<p>ดำเนินการส่งเสริมให้ชุมชนเกิดการจ้างงาน ส่งเสริมอาชีพ จัดหาอาชีพ วิทยากร ฝึกฝนอาชีพที่หลากหลายในชุมชน เพื่อลดรายจ่าย เพิ่มรายได้ และจัดตลาด</p> <p>ดำเนินการสนับสนุน ส่งเสริมกิจกรรมประเพณีและวัฒนธรรมในชุมชน</p> <p>ดำเนินการก่อสร้างเมรุเผาศพเพิ่มขึ้น และตัดแต่งต้นไม้ กิ่งไม้ บริเวณอาคาร ซ่อมแซมรั้วคอนกรีต</p>
ชุมชนแสง	<p>ปัญหาขาดการส่งเสริมอาชีพ และการว่างงานในชุมชน</p> <p>ปัญหาการกระจายข่าวสารและประชาสัมพันธ์ไม่ทั่วถึงในชุมชน</p> <p>ปัญหาความปลอดภัยในชีวิตทรัพย์สิน และอุบัติเหตุบนท้องถนนในชุมชน</p>	<p>ดำเนินการส่งเสริมให้ชุมชนเกิดการจ้างงาน ส่งเสริมอาชีพ จัดหาอาชีพ วิทยากร ฝึกฝนอาชีพที่หลากหลายในชุมชน เพื่อลดรายจ่าย เพิ่มรายได้ และจัดตลาด เช่น การทำผ้ามัดย้อม การทำเครื่องแกง</p> <p>ดำเนินการติดตั้งระบบเสียงตามสายและเครื่องขยายเสียงตามสายในชุมชน</p> <p>ดำเนินการติดตั้งกล้องวงจรปิด (CCTV) ภายในชุมชน เช่น จำนวน ๔ จุด เช่น ซอยชุมชนแสงแยก ๒ ปากซอยสวนพฤกษ์ ซอยสวนแก้ว ระหว่างทางซอยต้นหว้า</p>

ชุมชน/กลุ่มเป้าหมาย	ปัญหาและความต้องการ	การคาดการณ์แนวโน้มในอนาคต
	<p>ปัญหาไม่มีระบบสปริงเกอร์สนามฟุตบอลในชุมชน</p> <p>ปัญหาขาดการปรับปรุงภูมิทัศน์ในชุมชน</p> <p>ปัญหาน้ำท่วม และภัยแล้งในชุมชน</p> <p>ปัญหาถังขยะชำรุด และไม่เพียงพอในชุมชน</p> <p>ปัญหาท่อระบายน้ำอุดตันในชุมชน</p> <p>ปัญหาขาดระบบอินเทอร์เน็ตไร้สาย (Wifi) ในชุมชน</p>	<p>ดำเนินการติดตั้งระบบสปริงเกอร์สนามฟุตบอลในชุมชน</p> <p>ดำเนินการปรับปรุงภูมิทัศน์ในชุมชน เช่น การตัดแต่งต้นไม้ทุกซอยในชุมชน</p> <p>ดำเนินการก่อสร้างฝายน้ำล้นในชุมชน เช่น บริเวณคลองห้วย</p> <p>ดำเนินการจัดหาถังขยะให้เพียงพอในชุมชน เช่น ซอยชุมแสง ๑ แยก ๑</p> <p>ดำเนินการขุดลอก และดูแลล้างท่อระบายน้ำซอยในชุมชน</p> <p>ดำเนินการติดตั้งระบบอินเทอร์เน็ตไร้สาย (Wifi) ในชุมชน</p>

ชุมชน/กลุ่มเป้าหมาย	ปัญหาและความต้องการ	การคาดการณ์แนวโน้มในอนาคต
บ.ช.ส	<p>ปัญหาขาดลานกีฬาออกกำลังภายในชุมชน</p> <p>ปัญหาความปลอดภัยในชีวิตทรัพย์สิน และอุบัติเหตุบนท้องถนนในชุมชน</p> <p>ปัญหาถนนชำรุด ทรุดโทรมในชุมชน</p> <p>ปัญหาน้ำประปาไหลไม่เพียงพอในชุมชน</p> <p>ปัญหาไฟฟ้าสาธารณะแสงสว่างไม่เพียงพอในชุมชน</p> <p>ปัญหาป้ายบอกชื่อชุมชนชำรุด ทรุดโทรมในชุมชน</p>	<p>ดำเนินการก่อสร้างลานกีฬาพร้อมอุปกรณ์กีฬาในชุมชน</p> <p>ดำเนินการติดตั้งกล้องวงจรปิด (CCTV) ภายในชุมชน เช่น บริเวณภายในชุมชน ตั้งแต่ปากซอย บ.ช.ส จำนวน ๑๐ จุด</p> <p>ดำเนินการสำรวจ ก่อสร้าง/ปรับปรุงถนนแบบลาดยางในชุมชน เช่น บริเวณซอยเหมพงศ์ตลอดสาย</p> <p>ดำเนินการปรับปรุง ซ่อมแซม และขยายขนาดท่อเมนประปาในชุมชน</p> <p>ดำเนินการติดตั้งไฟฟ้าสาธารณะในจุดอับแสงสว่างชุมชน เช่น บริเวณกลางซอย (บ้านเลขที่ ๒๐๐/๓) จำนวน ๑ ชุด</p> <p>ดำเนินการเปลี่ยน/ติดตั้งป้ายบอกชื่อชุมชนให้ชัดเจนมากขึ้น</p>

ชุมชน/กลุ่มเป้าหมาย	ปัญหาและความต้องการ	การคาดการณ์แนวโน้มในอนาคต
ศรีธรรมโศก	<p>ปัญหาความปลอดภัยในชีวิตทรัพย์สิน และอุบัติเหตุบนท้องถนนในชุมชน</p> <p>ปัญหาถังเคมีดับเพลิงไม่เพียงพอในชุมชน</p> <p>ปัญหาน้ำประปาไหลไม่เพียงพอในชุมชน</p> <p>ปัญหาถังขยะในชุมชนไม่เพียงพอ และการจัดเก็บขยะในชุมชนไม่ทั่วถึงทุกซอย</p> <p>ปัญหาน้ำท่วมขังในชุมชน</p> <p>ปัญหาয়พาทะน้ำโรคติดต่อในชุมชน</p> <p>ปัญหาถังขยะไม่เพียงพอ</p>	<p>ดำเนินการติดตั้งกล้องวงจรปิด (CCTV) ภายในชุมชน เช่น บริเวณถนนศรีธรรมโศก (หน้าซอยพานยม)</p> <p>ดำเนินการติดตั้งถังเคมีดับเพลิงอย่างเพียงพอในชุมชน</p> <p>ดำเนินการปรับปรุง ซ่อมแซม และขยายขนาดท่อเมนประปาในชุมชน</p> <p>ดำเนินการปรับปรุงคุณภาพน้ำประปาในชุมชน</p> <p>ดำเนินการจัดหาถังขยะให้เพียงพอในชุมชน</p> <p>ดำเนินการจัดช่วงเวลาการให้บริการรถจัดเก็บขยะชุมชนให้สะอาดมากขึ้น</p> <p>ดำเนินการขุดลอก/คูคลองที่ระบายน้ำในชุมชน เช่น บริเวณซอยดิ่งดง และซอยพานยม</p> <p>ดำเนินการฉีดพ่นเคมีกำจัดยุงด้วยเครื่อง ULV ทุกซอยในชุมชนให้มากขึ้น (เดือนละ ๒ ครั้ง)</p> <p>ดำเนินการจัดหาถังขยะให้เพียงพอในชุมชน</p>



ชุมชน/กลุ่มเป้าหมาย	ปัญหาและความต้องการ	การคาดการณ์แนวโน้มในอนาคต
	<p>ปัญหาขาดเงินสนับสนุนเวลาที่มีกิจกรรมต่างๆในชุมชน</p> <p>ปัญหาขาดลานกีฬาและเครื่องออกกำลังกายสำหรับ แอร์บิก</p> <p>ปัญหาขาดสนามเด็กเล่น เครื่องเล่นเด็กในชุมชน</p> <p>ปัญหาขาดไฟฟ้าสาธารณะในชุมชน ความสว่างไม่เพียงพอ</p> <p>ปัญหาฝาท่อระบายน้ำชำรุด (ข้างบ้านพักผู้พิพากษา)</p> <p>ปัญหาผิวถนนในซอยศรีธรรมโศก ๒ ชรุขระ</p>	<p>ดำเนินการส่งเสริมกิจกรรมต่างๆ ในชุมชน</p> <p>ดำเนินการก่อสร้าง/ปรับปรุงลานกีฬาพร้อมอุปกรณ์ออกกำลังกายในชุมชน</p> <p>ดำเนินการก่อสร้าง/ปรับปรุงลานกีฬาพร้อมอุปกรณ์เครื่องเล่นเด็กในชุมชน</p> <p>ดำเนินการติดตั้งเสาไฟฟ้าแสงสว่างสาธารณะในจุดอับแสงสว่างชุมชน</p> <p>ดำเนินการปรับปรุงซ่อมแซมฝาท่อระบายน้ำที่ชำรุด</p> <p>ดำเนินการปรับผิวถนนในซอยศรีธรรมโศก ๒ ที่ชรุขระให้สม่ำเสมอ</p>
ตลาดแขก	<p>ปัญหาความปลอดภัยในชีวิตทรัพย์สิน และอุบัติเหตุบน ท้องถนนในชุมชน</p> <p>ปัญหาถังเคมีดับเพลิงไม่เพียงพอในชุมชน</p>	<p>ดำเนินการติดตั้งกล้องวงจรปิด (CCTV) ภายในชุมชน เช่น บริเวณสี่แยก พะเนียด (หน้าบ้านเสริมรัตน์)</p> <p>ดำเนินการติดตั้งถังเคมีดับเพลิงอย่างเพียงพอในชุมชน</p>

ชุมชน/กลุ่มเป้าหมาย	ปัญหาและความต้องการ	การคาดการณ์แนวโน้มในอนาคต
	ปัญหาถนนชำรุด ทรุคโทรมในชุมชน	ดำเนินการสำรวจ ก่อสร้าง/ปรับปรุงถนนแบบลาดยางในชุมชน เช่น บริเวณซอยหลังอนุบาล (ตรงข้ามบ้านประธานชุมชน)
	ปัญหาไฟฟ้าสาธารณะแสงสว่างไม่เพียงพอในชุมชน	ดำเนินการติดตั้งเสาไฟฟ้าแสงสว่างสาธารณะในจุดอับแสงสว่างชุมชน เช่น บริเวณซอยหลังอนุบาล (ตรงข้ามบ้านประธานชุมชน)
	ปัญหาขาดการส่งเสริมอาชีพ และการว่างงานในชุมชน	ดำเนินการส่งเสริมให้ชุมชนเกิดการจ้างงาน ส่งเสริมอาชีพ จัดหาอาชีพ วิทยากร ฝึกฝนอาชีพที่หลากหลายในชุมชน เพื่อลดรายจ่าย เพิ่มรายได้ และจัดหาตลาด เช่น สานตะกร้าพลาสติก
	ปัญหาลังขยะไม่เพียงพอในชุมชน	ดำเนินการจัดหาลังขยะให้เพียงพอในชุมชน
	ปัญหาน้ำประปาไหลไม่เพียงพอในชุมชน	ดำเนินการปรับปรุง ซ่อมแซม และขยายขนาดท่อเมนประปาในชุมชน
	ปัญหาไม่มีป้ายชื่อซอย และป้ายที่ทำการชุมชน	ดำเนินการจัดทำ และติดตั้งป้ายชื่อซอยต่างๆ ป้ายที่ทำการชุมชน

ชุมชน/กลุ่มเป้าหมาย	ปัญหาและความต้องการ	การคาดการณ์แนวโน้มในอนาคต
หอไตร	<p>ปัญหาน้ำท่วมขังในชุมชน</p> <p>ปัญหาถังขยะในชุมชนไม่เพียงพอ และการจัดเก็บขยะในชุมชนไม่ทั่วถึงทุกซอย</p> <p>ปัญหาป้ายจราจรชำรุด และเสียหายในชุมชน</p> <p>ปัญหาฝาท่อระบายน้ำชำรุด ทرصุติโถมในชุมชน</p>	<p>ดำเนินการขุดลอกคลองในชุมชน เช่น บริเวณคลองป่าเหล่า</p> <p>ดำเนินการขุดลอก/ตูดล้างท่อระบายน้ำในชุมชน เช่น บริเวณซอยหอไตร ๑ , ๒</p> <p>ดำเนินการจัดหาถังขยะให้เพียงพอในชุมชน</p> <p>ดำเนินการจัดช่วงเวลาการให้บริการรถจัดเก็บขยะชุมชนให้สะอาดมากขึ้น</p> <p>ดำเนินการจัดทำ และติดตั้งป้ายจราจรให้ชัดเจนมากขึ้นในชุมชน</p> <p>ดำเนินการเปลี่ยน และติดตั้งฝาท่อระบายน้ำในชุมชน</p>
หน้าพระธาตุ	<p>ปัญหาถนนชำรุด ทرصุติโถมในชุมชน</p> <p>ปัญหาไฟฟ้าสาธารณะแสงสว่างไม่เพียงพอในชุมชน</p> <p>ปัญหาน้ำประปาไหลไม่เพียงพอในชุมชน</p>	<p>ดำเนินการสำรวจ ก่อสร้าง/ปรับปรุงยกระดับพื้นถนนในชุมชน เช่น บริเวณซอยประตู่รั้ว ซอยสระเรียง ซอยศรีธามมา</p> <p>ดำเนินการติดตั้งไฟฟ้าแสงสว่างสาธารณะในจุดอับแสงสว่างของชุมชน เช่น ขยายเขตไฟฟ้าบริเวณซอยสนธิพร</p> <p>ดำเนินการปรับปรุง ซ่อมแซม และขยายขนาดท่อเมนประปาในชุมชน เช่น บริเวณซอยศรีธรรมโศก ๒ แยก ๑</p>

ชุมชน/กลุ่มเป้าหมาย	ปัญหาและความต้องการ	การคาดการณ์แนวโน้มในอนาคต
	ปัญหาน้ำท่วมขังในชุมชน	ดำเนินการก่อสร้างท่อระบายน้ำในชุมชน เช่น บริเวณซอยสนธิพร
สวนป่า	ปัญหาน้ำท่วมขังในชุมชน ปัญหาขุยทราย พายุน้ำโรคติดต่อในชุมชน ปัญหาล้างขยะไม่เพียงพอในชุมชน ปัญหาสิ่งปฏิกูลในท่อระบายน้ำในชุมชน ปัญหาน้ำประปาไหลไม่เพียงพอในชุมชน	ดำเนินการก่อสร้างท่อระบายน้ำในชุมชน เช่น บริเวณซอยวัดสวนป่า ดำเนินการฉีดพ่นเคมีกำจัดยุงด้วยเครื่อง ULV ทุกซอยในชุมชน เช่น เดือนละ ๒ ครั้ง ดำเนินการจัดหาล้างขยะให้เพียงพอในชุมชน ดำเนินการขุดลอก/ดูดล้างท่อระบายน้ำในชุมชน ดำเนินการปรับปรุง ซ่อมแซม และขยายขนาดท่อเมนประปาในชุมชน
ป่าขอม	ปัญหาขาดการส่งเสริมอาชีพ และการว่างงานในชุมชน ปัญหาถนนชำรุด ทرصุติโทรมในชุมชน	ดำเนินการส่งเสริมให้ชุมชนเกิดการจ้างงาน ส่งเสริมอาชีพ จัดหาอาชีพ ฝึกฝนอาชีพที่หลากหลายในชุมชน เพื่อลดรายจ่าย เพิ่มรายได้ และจัดหาตลาด ดำเนินการก่อสร้าง/ปรับปรุงถนนในชุมชน

ชุมชน/กลุ่มเป้าหมาย	ปัญหาและความต้องการ	การคาดการณ์แนวโน้มในอนาคต
	<p>ปัญหาที่ระบายน้ำอุดตัน และบางจุดไม่มีที่ระบายน้ำ ในชุมชน</p> <p>ปัญหาน้ำประปาไหลไม่เพียงพอในชุมชน</p> <p>ปัญหายาเสพติดในชุมชน</p> <p>ปัญหาไม่มีลานกีฬา และขาดอุปกรณ์การออกกำลังกาย ในชุมชน</p> <p>ปัญหาขาดงบประมาณการส่งเสริมกิจกรรมประเพณี ในชุมชน</p>	<p>ดำเนินการก่อสร้างที่ระบายน้ำ พร้อมฝาที่ระบายน้ำในชุมชน เช่น บริเวณ ซอมป้อมเพชร และคูคลองที่ระบายน้ำจุดที่อุดตันในชุมชน</p> <p>ดำเนินการปรับปรุง ซ่อมแซม และขยายขนาดท่อเมนประปาในชุมชน</p> <p>ดำเนินการสอดส่อง ตรวจสอบ และจับกุมดำเนินคดีจากเจ้าหน้าที่ที่เกี่ยวข้อง ดำเนินการรณรงค์ป้องกัน ต่อต้านยาเสพติด</p> <p>ดำเนินการก่อสร้างลานกีฬา และจัดหาอุปกรณ์การออกกำลังกายในชุมชน</p> <p>ดำเนินการสนับสนุน ส่งเสริมกิจกรรมประเพณีและวัฒนธรรมในชุมชน</p>

ชุมชน/กลุ่มเป้าหมาย	ปัญหาและความต้องการ	การคาดการณ์แนวโน้มในอนาคต
	ปัญหาเรื่องหอกระจายข่าวในชุมชนเสียหายทุกตัว  ปัญหาขาดการปรับปรุงภูมิทัศน์ในชุมชน	ดำเนินการซ่อมแซมหอกระจายข่าวให้สามารถใช้งานได้  ดำเนินการปรับปรุงภูมิทัศน์ในชุมชน เช่น ตัดหญ้า ตัดแต่งกิ่งไม้ จัดทำสวนหย่อม
คณะกรรมการพัฒนาเทศบาล	ปัญหามลภาวะจากการเผาเศษที่วัดสวนหลวง	ดำเนินการติดตั้งเตาเผาแบบไร้ควัน

สรุป ปัญหาจากการประชุมประชาคมชุมชนในเขตเทศบาล ๖๒ ชุมชน เรียงลำดับจากมาก ๕ อันดับแรก คือ

๑. ปัญหาถนนชำรุดทรุดโทรม จำนวน ๔๓ ชุมชน
๒. ปัญหาน้ำท่วมขัง จำนวน ๔๑ ชุมชน
๓. ปัญหาอุบัติเหตุและความปลอดภัยในชีวิตและทรัพย์สิน จำนวน ๓๑ ชุมชน
๔. - ปัญหาน้ำประปาไหลไม่เพียงพอ น้ำประปาไม่สะอาด จำนวน ๓๐ ชุมชน
  - ปัญหาถังขยะไม่เพียงพอ การจัดเก็บขยะไม่ทั่วถึง จำนวน ๓๐ ชุมชน
  - ปัญหาไฟฟ้าสาธารณะแสงสว่างไม่เพียงพอ จำนวน ๓๐ ชุมชน
๕. ปัญหาการว่างงาน ขาดการส่งเสริมอาชีพ จำนวน ๒๙ ชุมชน

ปัจจัยและสถานการณ์การเปลี่ยนแปลงที่มีผลต่อการพัฒนา

ศักยภาพเทศบาล

การพัฒนารายสาขา	ศักยภาพของเทศบาล
<p>❖ ด้านโครงสร้างพื้นฐาน</p> <p>❖ ด้านสังคม</p>	<ul style="list-style-type: none"><li>❖ มีโครงข่ายการคมนาคมถนนที่ดี สามารถติดต่อได้ตลอดพื้นที่จังหวัดและมีเครือข่ายเป็นศูนย์กลางการคมนาคมในภาคใต้ตอนกลาง</li><li>❖ การประปาเทศบาลซึ่งสามารถให้บริการทั่วเขตเทศบาลและนอกเขตเทศบาล โดยประชาชนจ่ายค่าน้ำประปาราคาถูก และใช้เทคโนโลยีสมัยใหม่ควบคุม (Scada) เพื่อเพิ่มประสิทธิภาพในการจ่ายน้ำประปา</li><li>❖ มีสวนสาธารณะเป็นสถานที่พักผ่อนสำหรับประชาชนในเขตเทศบาลและประชาชนทั่วไป เป็นแหล่งท่องเที่ยว และเป็นสวนสาธารณะระดับประเทศ</li><li>❖ มีไฟฟ้าแสงสว่างครอบคลุมทั่วเขตเทศบาล</li><li>❖ มีการรักษาขนบธรรมเนียมวัฒนธรรมแบบดั้งเดิม โดยประชาชนเข้ามามีส่วนร่วม</li><li>❖ เทศบาลสามารถจัดการศึกษาตอบสนองประชาชนได้ทุกระดับ โดยมีการจัดการศึกษาตั้งแต่เด็กก่อนวัยเรียน การศึกษาในระบบและการศึกษานอกระบบตลอดจนสามารถรองรับการขยายโอกาสทางการศึกษา</li><li>❖ มีแหล่งเรียนรู้ของเมือง คือ พิพิธภัณฑ์เมือง นครศรีธรรมราช และอุทยานการเรียนรู้เมือง นครศรีธรรมราช</li><li>❖ เทศบาลได้ทำการปรับปรุงคุณภาพการเรียนการสอนให้ทันสมัยอยู่ตลอดเวลา</li></ul>

การพัฒนารายสาขา	ศักยภาพของเทศบาล
	<ul style="list-style-type: none"> <li>❖ มีการนำเทคโนโลยีสมัยใหม่เข้ามาช่วย เช่น Internet มาช่วยเสริมสร้างการเรียนรู้</li> <li>❖ มีโครงการอาหารกลางวันสำหรับเด็กนักเรียนถึง ๒ มื้อ คือ เช้า และกลางวัน</li> <li>❖ มีการส่งเสริมด้านสวัสดิการและนันทนาการ โดยให้เยาวชนหันมาสนใจกีฬา</li> <li>❖ มีการจัดการทางด้านสาธารณสุข ได้อย่างเพียงพอ โดยมีโรงพยาบาล ๓๐,๐๐๐ เตียง ให้บริการถึงบ้านถึงพื้นที่ตลอด ๒๔ ชั่วโมง มีศูนย์บริการสาธารณสุข ๔ มุมเมือง ๕ แห่ง เป็นการป้องกันโรค และรักษาด้วยความเสมอภาค ทุกกลุ่มรักษาพยาบาลโดยไม่เรียกเก็บค่าใช้จ่าย</li> <li>❖ มีการพัฒนาปรับปรุงแหล่งชุมชนแออัดให้น่าอยู่ เพื่อให้ประชาชนมีคุณภาพชีวิตที่ดี</li> <li>❖ มีการจัดการดูแลเด็กเล็กเพื่อลดภาระค่าใช้จ่ายของผู้ปกครอง</li> <li>❖ มีการจัดการส่งเสริมคุณภาพของผู้สูงอายุ เพื่อส่งเสริมด้านร่างกายและจิตใจเพื่อให้ผู้ดูแลได้ไปประกอบอาชีพ (ลดค่าใช้จ่ายในการจ้างคนดูแล)</li> </ul>
<ul style="list-style-type: none"> <li>❖ ด้านการเมืองและการบริหาร</li> </ul>	<ul style="list-style-type: none"> <li>❖ ยึดหลักธรรมาภิบาลในการบริหารจัดการเทศบาล</li> <li>❖ มีการปรับปรุงแผนที่ภาษีและทะเบียนทรัพย์สิน เพื่อเพิ่มประสิทธิภาพในการจัดหารายได้</li> <li>❖ ประชาชนมีส่วนร่วมในการพัฒนาเทศบาล</li> <li>❖ มีวินัยทางด้านการคลังที่ดี</li> <li>❖ มีการอบรมสัมมนาเพื่อเสริมสร้างศักยภาพบุคลากรเทศบาลอยู่เสมอ</li> </ul>



การพัฒนารายสาขา	ศักยภาพของเทศบาล
❖ ด้านสิ่งแวดล้อมและการบริหาร ทรัพยากรธรรมชาติ	<ul style="list-style-type: none"><li>❖ มีสถานที่และอุปกรณ์เครื่องมือเครื่องใช้ในการ กำจัดขยะอย่างเพียงพอ</li><li>❖ มีการกำจัดขยะแบบฝังกลบ ให้บริการกำจัดขยะ ได้ทั่วเขตเทศบาลและพื้นที่ใกล้เคียง</li><li>❖ มีการจัดการให้ประชาชนในชุมชนร่วมกันเก็บขน ขยะ และดูแลรักษาสภาพแวดล้อม</li></ul>
❖ ด้านเศรษฐกิจ	<ul style="list-style-type: none"><li>❖ มีการพัฒนาทางด้านสาธารณสุขและ สาธารณสุขโรค ตลอดจนการสื่อสารคมนาคม ขนส่ง เพื่อที่จะสามารถรองรับการพัฒนาด้าน อุตสาหกรรมได้ในอนาคต</li><li>❖ ให้การสนับสนุนพ่อค้าแม่ค้าที่มีอาชีพทางด้าน เกษตรสามารถนำสินค้าเข้ามาขายในเขตเทศบาล โดยดูแลทั้งทางด้านสาธารณสุขโรคและ สาธารณสุขการ เพื่อให้เอื้ออำนวยต่อการค้าขาย</li><li>❖ มีการส่งเสริมพัฒนาการท่องเที่ยวในเขตเทศบาล ซึ่งมีทั้งโบราณสถานที่สำคัญทางศาสนา ประวัติศาสตร์ และศูนย์รวมวัฒนธรรมของ ภาคใต้</li><li>❖ มีสถานีขนส่งผู้โดยสารเทศบาลนคร นครศรีธรรมราช และสถานธนาถนุบาลเทศบาล นครนครศรีธรรมราช</li></ul>

วิเคราะห์จุดอ่อน จุดแข็ง โอกาส และอุปสรรคในการพัฒนาเทศบาล

สาขาการพัฒนา	จุดแข็ง/โอกาส	จุดอ่อน/อุปสรรค
<p>❖ <u>ด้านสังคม</u></p> <ul style="list-style-type: none"> <li>● การศึกษา ศาสนา และวัฒนธรรม</li> </ul>	<p style="text-align: center;"><u>จุดแข็ง</u></p> <ul style="list-style-type: none"> <li>❖ ประชาชนส่วนใหญ่มีความรู้และการศึกษาดี</li> <li>❖ มีการขยายโอกาสทางการศึกษา</li> <li>❖ ใช้เทคโนโลยีสมัยใหม่ในการเรียนการสอน</li> <li>❖ มีการบริการทางการศึกษาทุกระดับกระจายทั่วเขตเทศบาล ทั้งการศึกษาในระบบและนอกระบบ มีความพร้อมด้านทรัพยากร การศึกษา และความสามารถในการพัฒนาคุณภาพคน การจัดการศึกษาอยู่ในเกณฑ์ดีและมีความพร้อมในการฝึกอบรม</li> <li>❖ มีความตื่นตัวในการพัฒนาวิชาการทางการศึกษา ให้สอดคล้องกับความต้องการของประชาชนในเขตพื้นที่</li> <li>❖ ประชาชนมีส่วนร่วมในการจัดการศึกษา เช่น มีคณะกรรมการสถานศึกษา</li> <li>❖ มีวัฒนธรรมประเพณีท้องถิ่นเป็นเอกลักษณ์สืบทอดมานาน               <ul style="list-style-type: none"> <li>- เป็นแหล่งประวัติศาสตร์ของชาติ</li> <li>- ชุมชนตื่นตัว และมีส่วนร่วมในการสืบสานวัฒนธรรมประเพณีท้องถิ่น</li> </ul> </li> </ul>	<p style="text-align: center;"><u>จุดอ่อน</u></p> <ul style="list-style-type: none"> <li>❖ คนบางกลุ่มขาดจริยธรรม คุณธรรม มีวิถีชีวิตแบบต่างคนต่างอยู่ ไม่เสียสละเพื่อส่วนรวม และขาดระเบียบวินัย</li> <li>❖ กระแสบริโภคนิยมและวัตถุนิยมรุนแรง ทำลายวิถีชีวิตของประชาชน</li> </ul> <p style="text-align: center;"><u>ข้อจำกัด</u></p> <ul style="list-style-type: none"> <li>❖ ค่านิยมยึดติดกับวัตถุ สิ่งของและบริโภคฟุ่มเฟือยแพร่กระจายเพิ่มมากขึ้น</li> </ul>

สาขาการพัฒนา	จุดแข็ง/โอกาส	จุดอ่อน/อุปสรรค
	<ul style="list-style-type: none"><li>❖ มีแหล่งเรียนรู้ของเมือง คือ พิพิธภัณฑ์เมือง นครศรีธรรมราช และอุทยานการเรียนรู้เมือง นครศรีธรรมราช</li><li>❖ มีประวัติศาสตร์ด้านศิลปะและวัฒนธรรมหลากหลาย สื่อถึงความเป็นชุมชนและสังคมที่มีพหุวัฒนธรรมโดยประชาชนต่างศาสนาและวัฒนธรรมสามารถอยู่ร่วมกันได้อย่างสันติ</li><li>❖ ประชาชนในพื้นที่มีพื้นฐานด้านจิตใจที่ดีงาม รักพวกพ้อง รักถิ่นฐาน รักความยุติธรรม มีการรวมกลุ่มทางสังคมค่อนข้างเหนียวแน่น</li></ul> <p style="text-align: center;"><b>โอกาส</b></p> <ul style="list-style-type: none"><li>❖ พ.ร.บ.การศึกษาแห่งชาติ จะทำให้มีการจัดการศึกษาที่สอดคล้องกับความต้องการของท้องถิ่น</li><li>❖ มีโครงสร้างทางสังคมที่เข้มแข็ง มีการรวมกลุ่มจัดตั้งองค์กรชุมชน</li><li>❖ ประชาชนมีค่านิยม ชอบการศึกษา แสวงหาความรู้</li></ul>	

สาขาการพัฒนา	จุดแข็ง/โอกาส	จุดอ่อน/อุปสรรค
<ul style="list-style-type: none"> <li>● สุขภาพอนามัย</li> </ul>	<ul style="list-style-type: none"> <li>❖ พ.ร.บ.กระจายอำนาจแก่องค์กรปกครองท้องถิ่น พ.ศ. ๒๕๔๒ ให้เทศบาลมีอำนาจหน้าที่จัดการศึกษา</li> <li>❖ มีการถ่ายโอนอำนาจใหแก่องค์กรปกครองส่วนท้องถิ่น</li> </ul> <p style="text-align: center;"><b>จุดแข็ง</b></p> <ul style="list-style-type: none"> <li>❖ คุณภาพชีวิตโดยรวมของประชาชนดีขึ้นระดับหนึ่ง บริการสาธารณสุขมูลฐานอยู่ในระดับค่อนข้างดี</li> <li>❖ บุคลากรทางด้านสาธารณสุขค่อนข้างทั่วถึงครอบคลุมทุกกลุ่ม ทั้งเด็กวัยเรียน ผู้ใหญ่ ผู้ใหญ่วัยทำงาน ผู้สูงอายุ ผู้ด้อยโอกาส และคนพิการ</li> <li>❖ มีโรงพยาบาลเทศบาลบริการรักษาพยาบาลโดยไม่คิดมูลค่า</li> <li>❖ ประชาชนมีส่วนร่วมในการพัฒนาระบบสาธารณสุข ชุมชน มีการรณรงค์ป้องกันโรคติดต่อ</li> </ul> <p>และมีการรวมตัวเป็นองค์กร</p> <ul style="list-style-type: none"> <li>❖ ชุมชนที่เข้มแข็งเพื่อพัฒนาบริการสาธารณสุขมูลฐานของชุมชนมีอาสาสมัครที่มีความรู้ความสามารถ อาสาพัฒนาสาธารณสุขในชุมชน</li> </ul>	<p style="text-align: center;"><b>จุดอ่อน</b></p> <ul style="list-style-type: none"> <li>❖ การแพร่ระบาดของโรคเอดส์ และยาเสพติดเพิ่มมากขึ้น และทวีความรุนแรง</li> <li>❖ ประชาชนบางกลุ่มมีพฤติกรรมในการดูแลสุขภาพไม่ดีพอ ขาดการป้องกันตนเองจากโรคต่างๆ</li> </ul> <p style="text-align: center;"><b>อุปสรรค</b></p> <ul style="list-style-type: none"> <li>❖ การเคลื่อนย้ายแรงงานอพยพเข้ามาทำงานในเขตเทศบาล ส่งผลให้เกิดปัญหาชุมชนแออัด ขาดแคลนสาธารณสุขมูลฐาน</li> </ul>

สาขาการพัฒนา	จุดแข็ง/โอกาส	จุดอ่อน/อุปสรรค
<ul style="list-style-type: none"> <li>● การพัฒนาชุมชน สวัสดิการสังคม และนันทนาการ</li> </ul>	<p style="text-align: center;"><b>โอกาส</b></p> <ul style="list-style-type: none"> <li>❖ ได้รับความร่วมมือ การรักษาพยาบาลที่เกินขีดความสามารถของเทศบาลจากโรงพยาบาล จังหวัด และสาธารณสุขจังหวัด</li> <li>❖ พ.ร.บ.การกระจายอำนาจแก่องค์กรปกครองท้องถิ่น พ.ศ. ๒๕๔๒ ได้ให้อำนาจหน้าที่จัดการบริการสาธารณสุขทางด้านสาธารณสุขได้มากขึ้น</li> </ul> <p style="text-align: center;"><b>จุดแข็ง</b></p> <ul style="list-style-type: none"> <li>❖ เมืองครุฑชุมชนที่เข้มแข็ง เช่น               <ul style="list-style-type: none"> <li>- กรรมการชุมชน</li> <li>- อสม.</li> <li>- กลุ่มแม่บ้าน</li> </ul> </li> <li>❖ บทบาทขององค์กรชุมชนมีส่วนร่วมการพัฒนาท้องถิ่นสูงมาก</li> <li>❖ ทุกกลุ่มได้รับสวัสดิการสังคมจากเทศบาลอย่างเท่าเทียมกัน</li> </ul> <p style="text-align: center;"><b>โอกาส</b></p> <ul style="list-style-type: none"> <li>❖ พ.ร.บ.กระจายอำนาจองค์กรปกครองส่วนท้องถิ่น พ.ศ. ๒๕๔๒ ได้ให้อำนาจหน้าที่เทศบาลในการจัดการบริการสาธารณสุขทางด้านสวัสดิการสังคมและพัฒนาชุมชนกว้างขวางขึ้น</li> <li>❖ มีการถ่ายโอนด้านส่งเสริมคุณภาพชีวิตให้แก่เทศบาล</li> </ul>	<p style="text-align: center;"><b>จุดอ่อน</b></p> <ul style="list-style-type: none"> <li>❖ ปัญหาของชุมชนที่มีความรุนแรง               <ul style="list-style-type: none"> <li>- ปัญหายาเสพติด</li> <li>- ปัญหาความไม่ปลอดภัยในชีวิตและทรัพย์สิน</li> <li>- ปัญหาการพนัน</li> <li>- ขาดการประสานกับเจ้าหน้าที่ของรัฐที่เกี่ยวข้องโดยตรง</li> </ul> </li> </ul> <p style="text-align: center;"><b>อุปสรรค</b></p> <ul style="list-style-type: none"> <li>- ระเบียบกฎหมายการปฏิบัติราชการยังล่าช้า</li> <li>- ขาดการแนะนำประชาชนในการติดต่อกับเทศบาล</li> </ul>

สาขาการพัฒนา	จุดแข็ง/โอกาส	จุดอ่อน/อุปสรรค
<ul style="list-style-type: none"><li>● สวัสดิการนันทนาการ</li>          <li>● ด้านการเมืองการบริหาร</li></ul>	<p style="text-align: center;"><b>จุดแข็ง</b></p> <ul style="list-style-type: none"><li>❖ ส่งเสริมเยาวชนโดยให้เยาวชนหันมาสนใจกีฬา จัดการแข่งขันกีฬาในชุมชน</li></ul> <p style="text-align: center;"><b>จุดแข็ง</b></p> <ul style="list-style-type: none"><li>❖ มีประชาธิปไตยและกระจายอำนาจสู่เทศบาลมากขึ้น</li><li>❖ ประชาชนมีความรู้ความเข้าใจเกี่ยวกับสิทธิพึงมีและหน้าที่พึงปฏิบัติ</li><li>❖ ประชาชนและชุมชนตื่นตัวและมีส่วนร่วมในกระบวนการพัฒนาท้องถิ่น มีการรวมกลุ่มและเครือข่ายเป็นชุมชนที่เข้มแข็ง</li><li>❖ ประชาชนมีความตื่นตัวทางการเมืองทั้งในระดับชาติ/ท้องถิ่น</li><li>❖ มีการปฏิรูประบบราชการภายในเทศบาล เช่น<ul style="list-style-type: none"><li>- โครงการ Privatization ที่ให้เอกชนดำเนินการ</li><li>- ปรับลดตำแหน่งช่วยเหลือ เช่น ตำแหน่งธุรการ เป็นตำแหน่งที่บริการประชาชนโดยตรง เช่น ตำแหน่งพยาบาล</li><li>- จัดสำนักงานให้มีลักษณะโปร่งใสมองเห็นทุกฝ่ายและใช้หลัก One Stop Service</li></ul></li></ul>	<p style="text-align: center;"><b>จุดอ่อน</b></p> <ul style="list-style-type: none"><li>- ระเบียบกฎหมายการปฏิบัติราชการยังล่าช้า</li><li>- ขาดการแนะนำประชาชนในการติดต่อกับเทศบาล</li></ul>

สาขาการพัฒนา	จุดแข็ง/โอกาส	จุดอ่อน/อุปสรรค
	<ul style="list-style-type: none"><li>- plugged ค่านิยมพนักงานเทศบาลให้ดูแลประชาชน ดังเช่น ลูกค้า</li><li>- ใช้เทคโนโลยีสมัยใหม่มาให้บริการอย่างรวดเร็ว ถูกต้องและเป็นธรรม</li><li>❖ มีระบบการปฏิบัติงานที่ชัดเจน</li><li>❖ การเมืองมีเอกภาพ</li></ul> <p style="text-align: center;"><b>โอกาส</b></p> <ul style="list-style-type: none"><li>❖ รัฐธรรมนูญใหม่มุ่งการให้สิทธิเสรีภาพแก่ประชาชน ส่งเสริมการกระจายอำนาจสู่ท้องถิ่นและเปิดโอกาสการมีส่วนร่วมของประชาชนมากยิ่งขึ้น</li><li>❖ มีการปฏิรูประบบราชการ มีการถ่ายโอนอำนาจสู่ท้องถิ่น พ.ร.บ.ข้อมูลข่าวสาร จะทำให้มีการกระจายข้อมูลข่าวสารที่ดี เป็นระบบและทั่วถึง</li></ul>	

สาขาการพัฒนา	จุดแข็ง/โอกาส	จุดอ่อน/อุปสรรค
<ul style="list-style-type: none"><li>● ความปลอดภัยในชีวิตและทรัพย์สิน</li></ul>	<p style="text-align: center;"><u>จุดแข็ง</u></p> <ul style="list-style-type: none"><li>❖ การจัดการด้านความปลอดภัยในชีวิตและทรัพย์สินอยู่ในเกณฑ์ดี มีการประสานงานร่วมมือกับฝ่ายปกครองอย่างใกล้ชิด</li><li>❖ มีระบบป้องกันภัยในชุมชนอย่างทั่วถึง</li><li>❖ มีระดับเพลิงเตรียมความพร้อมตลอดเวลา นอกจากนั้นพนักงานขับรถดับเพลิง ซึ่งมีหน้าที่รับส่งผู้ป่วยทั้งในและนอกจังหวัดตลอด ๒๔ ชม.</li><li>❖ มีโครงการเทศกิจเทศบาล เน้นการป้องกันมิให้เยาวชนกระทำความผิด และดูแลป้องกันปราบปรามอาชญากรรมต่างๆ โดยมีเจ้าหน้าที่ปฏิบัติการตลอด ๒๔ ชั่วโมง</li><li>❖ ติดตั้งกล้องวงจรปิด (CCTV) ครอบคลุมทั่วเขตเทศบาล</li></ul>	<p style="text-align: center;"><u>จุดอ่อน</u></p> <ul style="list-style-type: none"><li>❖ ปัญหายาเสพติดที่เกิดขึ้นในชุมชน</li><li>❖ ปัญหาการพนัน</li><li>❖ ปัญหาการว่างงาน</li></ul>



สาขาการพัฒนา	จุดแข็ง/โอกาส	จุดอ่อน/อุปสรรค
<p>❖ ด้านเศรษฐกิจ</p>	<p style="text-align: center;"><u>จุดแข็ง</u></p> <ul style="list-style-type: none"> <li>❖ โครงสร้างเศรษฐกิจมีความหลากหลายมีทั้งการเกษตร อุตสาหกรรม การค้า และการท่องเที่ยว               <ul style="list-style-type: none"> <li>- การเกษตรเป็นฐานหลักที่สามารถรองรับวิกฤติเศรษฐกิจได้ เป็นแหล่งผลิตอาหารที่สำคัญของภาคใต้</li> <li>- มีพืชเศรษฐกิจการเกษตรหลายชนิด เช่น ยางพารา กาแฟ น้ำมันปาล์ม ไม้ผล ชนิดต่างๆ ฯลฯ</li> <li>- สามารถทำการประมงได้ทั้งในและนอกน่านน้ำ</li> <li>- อุตสาหกรรมขนาดเล็ก และขนาดกลาง เป็นอุตสาหกรรมแปรรูป</li> <li>- เป็นแหล่งหัตถกรรมและสินค้าพื้นเมืองที่มีชื่อเสียง</li> <li>- มีภูมิประเทศและภูมิอากาศรวมทั้งสภาวะแวดล้อมที่เอื้ออำนวยต่อการท่องเที่ยว</li> </ul> </li> <li>❖ มีแหล่งท่องเที่ยวทางธรรมชาติที่หลากหลาย</li> <li>❖ มีแหล่งท่องเที่ยวทางศิลปวัฒนธรรมและโบราณสถานที่เป็นเอกลักษณ์</li> </ul>	<p style="text-align: center;"><u>จุดอ่อน</u></p> <ul style="list-style-type: none"> <li>❖ ภาคอุตสาหกรรมขาดแคลนแรงงานที่มีฝีมือทักษะ</li> <li>❖ ขาดการจัดการเพื่อพัฒนาการท่องเที่ยวเชิงอนุรักษ์อย่างเป็นระบบและนักท่องเที่ยวเกรงว่าจะไม่ปลอดภัย</li> <li>❖ ประสบปัญหาการว่างงานในวัยทำงาน</li> <li>❖ มีปัญหาค่าครองชีพ และความยากจน</li> </ul> <p style="text-align: center;"><u>อุปสรรค</u></p> <ul style="list-style-type: none"> <li>❖ สภาพเศรษฐกิจของประเทศทำให้มีผลกระทบต่อกระจายรายได้ของประชาชน</li> </ul>

สาขาการพัฒนา	จุดแข็ง/โอกาส	จุดอ่อน/อุปสรรค
	<ul style="list-style-type: none"><li>❖ มีโครงข่ายคมนาคมขนส่ง โดยเฉพาะถนนหนทางที่สมบูรณ์ มีรถไฟ สายการบิน และทางรถยนต์ สามารถติดต่อได้ตลอดพื้นที่จังหวัด และมีเครือข่ายเป็นศูนย์กลางคมนาคมในภาคใต้ตอนกลาง ระบบการจราจรขนส่งสะดวกปลอดภัย</li></ul> <p style="text-align: center;"><b>โอกาส</b></p> <ul style="list-style-type: none"><li>❖ เป็นแหล่งผลิตการเกษตรที่สำคัญของภาคใต้</li><li>❖ มีโอกาสพัฒนาการท่องเที่ยวเชิงอนุรักษ์ โดยอาศัยแหล่งประวัติศาสตร์ อารยธรรม และวัฒนธรรมท้องถิ่นเป็นจุดขายมีความเป็นไปได้ที่จะพัฒนาภาคธุรกิจบริการหรือภาคอุตสาหกรรม ให้มีความเชื่อมโยงกับการท่องเที่ยว เช่นอุตสาหกรรมของที่ระลึก และอาหารพื้นเมือง</li></ul>	

สาขาการพัฒนา	จุดแข็ง/โอกาส	จุดอ่อน/อุปสรรค
<p>❖ <b>ด้านโครงสร้างพื้นฐาน</b></p>	<p style="text-align: center;"><u><b>จุดแข็ง</b></u></p> <ul style="list-style-type: none"><li>❖ มีโครงข่ายการคมนาคมที่ดี สามารถติดต่อได้ตลอดพื้นที่ จังหวัดและมีเครือข่ายเป็น ศูนย์กลางคมนาคมในภาคใต้ ตอนกลาง</li><li>❖ การประปาเทศบาลสามารถ ให้บริการทั่วเขตและนอกพื้นที่ ใกล้เคียง โดยประชาชนเสีย ค่าน้ำประปาในราคาถูก</li><li>❖ มีผังเมืองรวมเป็นระบบมีการ จัดระบบการใช้ที่ดินไว้อย่าง ชัดเจน เพื่อใช้พื้นที่ให้เกิด ประโยชน์มากที่สุด</li><li>❖ มีสวนสาธารณะเป็นสถานที่ พักผ่อนสำหรับประชาชนใน เขตเทศบาล และประชาชน ทั่วไป เป็นแหล่งท่องเที่ยว และเป็นสวนสาธารณะ ระดับประเทศ</li><li>❖ มีตลาดสดที่ถูกสุขลักษณะ อนามัย</li></ul>	<p style="text-align: center;"><u><b>จุดอ่อน</b></u></p> <ul style="list-style-type: none"><li>❖ โครงสร้างพื้นฐาน เช่น ถนน หนทาง ระบบระบายน้ำ ไฟฟ้าสาธารณะ การประปา โดยเฉพาะเขตเลือกตั้งที่ ๔ มีความขาดแคลนโครงสร้าง พื้นฐาน</li></ul> <p style="text-align: center;"><u><b>อุปสรรค</b></u></p> <ul style="list-style-type: none"><li>❖ สภาพภูมิประเทศง่ายต่อการ เกิดอุทกภัย และภัยธรรมชาติ อื่นๆ ส่งผลกระทบต่อ โครงสร้างพื้นฐาน ขาดเชื่อม โทรมเร็วกว่าปกติ</li></ul>

สาขาการพัฒนา	จุดแข็ง/โอกาส	จุดอ่อน/อุปสรรค
<p>❖ <b>ทรัพยากรธรรมชาติและสิ่งแวดล้อม</b></p>	<p style="text-align: center;"><b>จุดแข็ง</b></p> <ul style="list-style-type: none"> <li>❖ เทศบาลมีการจัดการกำจัดขยะแบบฝังกลบในเนื้อที่ ๒๐๐ ไร่ และรองรับการกำจัดขยะได้ทั่วเขตเทศบาล และพื้นที่ใกล้เคียง</li> <li>❖ ให้ประชาชนเข้ามามีส่วนร่วมในการกำจัดขยะ</li> <li>❖ สภาพภูมิประเทศโดยรวม มีทรวดทรงทางธรณีสัณฐานเป็นที่ราบชายฝั่งทะเลความลาดเทของพื้นที่อยู่ใน ๑ - ๔ เปอร์เซ็นต์ เป็นข้อดีต่อระบบระบายน้ำโดยแรงโน้มถ่วง</li> <li>❖ คุณลักษณะดินเป็นสันหาดเก่าและหาดทรายเก่า มีเนื้อดินบนและล่างเป็นดินทราย ไหลซึมผ่านของน้ำลงสู่ดินได้ค่อนข้างสูง เป็นข้อดีต่อการบำบัดน้ำเสียโดยวิธีธรรมชาติ</li> </ul> <p style="text-align: center;"><b>โอกาส</b></p> <ul style="list-style-type: none"> <li>❖ มีระบบรวบรวมและบำบัดน้ำเสีย</li> <li>❖ พื้นที่ราบลุ่มชายฝั่งทะเลด้านทิศตะวันออกเป็นที่ราบลุ่มชายฝั่งทะเล มีข้อดีคือ เป็นพื้นที่รับน้ำหลากและน้ำเอ่อจากชุมชนเมือง นครศรีธรรมราช</li> </ul>	<p style="text-align: center;"><b>จุดอ่อน</b></p> <ul style="list-style-type: none"> <li>❖ ลักษณะเป็นดินร่วนปนทราย การบำบัดน้ำเสียโดยธรรมชาติมีจุดอ่อนทำให้โครงสร้างของดินพังทลายได้ง่าย</li> <li>❖ คลองธรรมชาติอยู่ในสภาพที่เสื่อมโทรม และถดถอยซึ่งก่อให้เกิดการตื้นเขิน การรुकูล้ำน้ำ ซึ่งปกคลุมด้วยวัชพืชวัสดุกค้าง</li> <li>❖ แหล่งการกำเนิดน้ำเสีย ได้แก่ ชุมชนแออัด และตลาดหัวอิฐ</li> </ul>

สาขาการพัฒนา	จุดแข็ง/โอกาส	จุดอ่อน/อุปสรรค
	<ul style="list-style-type: none"><li>❖ เทศบาลมีคลองสายหลัก สายย่อยทั้งคลองธรรมชาติ ทำหน้าที่ผันน้ำหลากจากตัวชุมชนเมืองระบายลงสู่อ่าวนครศรีธรรมราช</li><li>❖ เทศบาลอยู่ในเขตอิทธิพลช่องมรสุมและพายุโซนร้อน จึงมีฝนตกชุก เป็นข้อดีต่อระบบบำบัดน้ำเสีย ในด้านกลิ่นและการเจือจางน้ำสกปรก</li></ul>	

## วิสัยทัศน์ (vision) และพันธกิจ (mission) แนวทางการพัฒนาเทศบาลนครนครศรีธรรมราช

### วิสัยทัศน์ (vision) เทศบาลนครนครศรีธรรมราช

“เทศบาลนำอยู่สู่ความเป็นเลิศ เปิดเทศบาลให้ทุกคนยอมรับ  
ยกระดับคุณภาพชีวิตชุมชน เพิ่มประสิทธิภาพผลการศึกษา  
พัฒนาสาธารณูปโภคและขนส่ง สร้างอาชีพที่มั่นคงแก่ชุมชน  
และดูแลทุกคนให้อยู่ดีมีสุขตลอดปี ๒๕๖๓”

### พันธกิจ (mission) การพัฒนาเทศบาลนครนครศรีธรรมราช

๑. ยึดหลักธรรมาภิบาลและการมีส่วนร่วมของประชาชนในการพัฒนา โดยมีจุดมุ่งหมายเพื่อการพัฒนา ดังนี้
  - ๑.๑ ประชาชนได้รับข้อมูลข่าวสารที่รวดเร็ว ทันสมัย และมีประสิทธิภาพ
  - ๑.๒ เปิดโอกาสให้ประชาชนเข้ามามีส่วนร่วมในการบริหารจัดการ ตั้งแต่ร่วมคิด ร่วมทำร่วมตรวจสอบ และประเมินผล
  - ๑.๓ บุคลากรทุกระดับมีศักยภาพในการบริหารและปฏิบัติงานอย่างมีประสิทธิภาพ
๒. พัฒนาคุณภาพชีวิตประชาชน และสังคมสู่ชุมชนเข้มแข็ง โดยมีจุดมุ่งหมายเพื่อการพัฒนา ดังนี้
  - ๒.๑ ประชาชนมีคุณภาพชีวิตที่ดี ชุมชนเข้มแข็ง บนฐานปรัชญาเศรษฐกิจพอเพียง
๓. การจัดการศึกษาของเทศบาลทั้งในระบบ นอกระบบ และตามอัธยาศัยมีประสิทธิภาพ ได้มาตรฐาน โดยมีจุดมุ่งหมายเพื่อการพัฒนา ดังนี้
  - ๓.๑ การศึกษาระดับประถมศึกษา มีประสิทธิภาพได้มาตรฐานและเป็นที่ยังพอใจของผู้ปกครองนักเรียน
  - ๓.๒ การศึกษาระดับมัธยมศึกษา มีประสิทธิภาพได้มาตรฐาน และเป็นที่ยังพอใจของผู้ปกครองนักเรียน
  - ๓.๓ การศึกษานอกระบบและตามอัธยาศัย มีประสิทธิภาพ เป็นที่ยังพอใจของผู้ปกครอง ชุมชน และสังคม
  - ๓.๔ สนับสนุนส่งเสริม และอนุรักษ์วัฒนธรรม ประเพณี และภูมิปัญญาท้องถิ่น
๔. พัฒนาระบบโครงสร้างพื้นฐานให้ทั่วถึงเพียงพอ และได้มาตรฐาน โดยมีจุดมุ่งหมายเพื่อการพัฒนา ดังนี้
  - ๔.๑ มีระบบโครงสร้างพื้นฐาน และสาธารณูปโภคที่ได้มาตรฐาน ทั่วถึง เพียงพอรองรับการพัฒนาทุกๆ ด้าน
๕. สนับสนุนส่งเสริมให้ประชาชนมีความรู้ในการประกอบอาชีพ และส่งเสริมการท่องเที่ยว โดยมีจุดมุ่งหมายเพื่อการพัฒนา ดังนี้
  - ๕.๑ ประชาชน ชุมชน มีงานมีอาชีพ มีรายได้เพิ่มขึ้น
  - ๕.๒ ประชาชนรู้จักแหล่งท่องเที่ยว และมีแหล่งท่องเที่ยวที่หลากหลายมากขึ้น

๖. สภาพแวดล้อมของเมืองสวยงามน่าอยู่ และการดูแลส่งเสริมสุขภาพ การพัฒนาบริการสาธารณสุขได้ครอบคลุม ทัวถึงประชาชนทุกกลุ่ม ทุกวัย โดยมีจุดมุ่งหมายเพื่อการพัฒนา ดังนี้
  - ๖.๑ สภาพแวดล้อมและภูมิทัศน์สวยงาม เป็นเมืองน่าอยู่
  - ๖.๒ การบริหารจัดการขยะมูลฝอย และสิ่งปฏิกูลอย่างเป็นระบบและมีประสิทธิภาพ
  - ๖.๓ ประชาชนได้รับบริการด้านสาธารณสุขอย่างทั่วถึง และมีความรู้ด้านการป้องกันควบคุมโรค สุขอนามัยในการบริโภค

โครงสร้างเชื่อมโยงยุทธศาสตร์การพัฒนาจังหวัดกับยุทธศาสตร์การพัฒนาเทศบาลนครนครศรีธรรมราช พ.ศ.๒๕๕๙ - ๒๕๖๓

ยุทธศาสตร์ที่ ๑ ด้านการเมืองการบริหาร

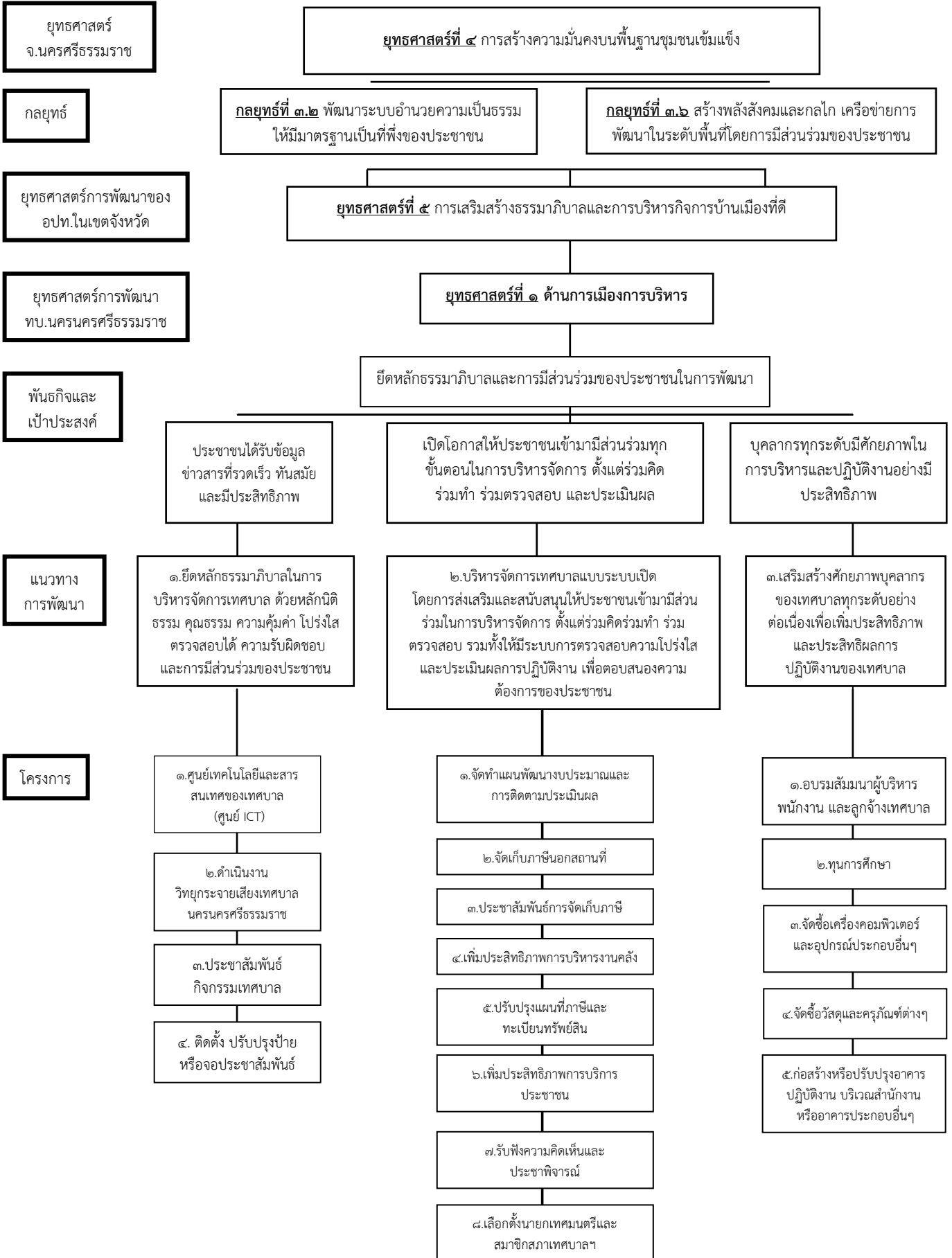

ยุทธศาสตร์  
จ.นครศรีธรรมราช

กลยุทธ์

ยุทธศาสตร์การพัฒนาของ  
อปท.ในเขตจังหวัด

ยุทธศาสตร์การพัฒนา  
ทบ.นครนครศรีธรรมราช

พันธกิจและ  
เป้าประสงค์

แนวทาง  
การพัฒนา

โครงการ



ยุทธศาสตร์ที่ ๒ ด้านสวัสดิการสังคมและคุณภาพชีวิต

ยุทธศาสตร์  
จ.นครศรีธรรมราช

ยุทธศาสตร์ที่ ๔ การสร้างความมั่นคงบนพื้นฐานชุมชนเข้มแข็ง

กลยุทธ์

กลยุทธ์ที่ ๓.๑ สร้างความมั่นคง ปลอดภัย และ  
สวัสดิภาพทางสังคมให้ครอบครัวและชุมชน  
บนพื้นฐานชุมชนเข้มแข็ง

กลยุทธ์ที่ 3.3 เพิ่มโอกาสเข้าถึงสวัสดิการพื้นฐาน  
อย่างเป็นธรรมและเสมอภาค

ยุทธศาสตร์การพัฒนาของ  
อปท.ในเขตจังหวัด

ยุทธศาสตร์ที่ ๓ การพัฒนาสังคมและคุณภาพชีวิต

ยุทธศาสตร์การพัฒนา  
ทบ.นครนครศรีธรรมราช

ยุทธศาสตร์ที่ ๒ ด้านสวัสดิการสังคมและคุณภาพชีวิต

พันธกิจและ  
เป้าประสงค์

พัฒนาคุณภาพชีวิตประชาชน และสังคมสู่ชุมชนเข้มแข็ง

แนวทาง  
การพัฒนา

ประชาชนมีคุณภาพชีวิตที่ดี ชุมชนเข้มแข็ง บนฐานปรัชญาเศรษฐกิจพอเพียง

โครงการ

๑.น้อมนำหลักปรัชญาเศรษฐกิจ  
พอเพียงเป็น แนวทางในการ  
ยกระดับคุณภาพชีวิต และ  
เสริมสร้างความเข้มแข็งให้กับชุมชน

๒.จัดตั้งศูนย์ชุมชน แม่บ้าน อสม.  
และผู้สูงอายุแบบบูรณาการ

๓.สนับสนุนการให้การสงเคราะห์ ผู้ด้อย  
โอกาสทางสังคมอย่างทั่วถึง และเป็น  
ธรรม ได้แก่ เด็ก สตรี ผู้สูงอายุ คนพิการ

๑.สำรวจและจัดเก็บข้อมูลพื้นฐาน  
เพื่อการพัฒนาคุณภาพชีวิต  
ประชาชนในเขตเทศบาล

๑.ศูนย์ส่งเสริมสุขภาพ  
และพัฒนา  
ศักยภาพผู้สูงอายุ

๑.ช่วยเหลือสงเคราะห์ผู้สูงอายุ/ผู้พิการ/  
ผู้ป่วยเอดส์

๒.พัฒนาและสนับสนุนการทำงาน  
ขององค์กรชุมชน

๒.พัฒนาศักยภาพองค์กร  
สตรีในเขตเทศบาล

๒.ช่วยเหลือประชาชนยากจนด้านการ  
รักษาพยาบาล และการนำผู้ป่วยส่งต่อ

๓.สัมมนาและพัฒนาศักยภาพชุมชน

๓.ส่งเสริมและพัฒนา  
ศักยภาพ อสม.

๓.สงเคราะห์ผู้ประสบสาธารณภัย  
และครอบครัวผู้ยากไร้ในชุมชน

๔.พัฒนาและฝึกอบรบอาสาสมัคร  
พลังแผ่นดินเอาชนะยาเสพติด

๔.ประชุมวิชาการ  
เนื่องในวัน อสม.

๔.จัดหาอุปกรณ์สำหรับผู้สูงอายุ/  
ผู้พิการที่ยากไร้

๕.ฝึกอบรมสมาชิกชุมชน  
ในเขตเทศบาล

๔.อบรมและฟื้นฟูศักยภาพในการ  
ประกอบอาชีพของคนที่พิการในเขต  
เทศบาล

๕.อบรมอาสาสมัครดูแลผู้สูงอายุที่บ้าน  
(อผส.)

๖.ฝึกอบรมและพัฒนาศักยภาพ  
องค์กรมุสลิมในเขตเทศบาล

๑๐.อบรมให้ความรู้ด้าน  
มาปณกิจสงเคราะห์ฯ

๖.ติดตามเยี่ยมบ้าน ส่งเสริมอาชีพและ  
การมีรายได้ของผู้ด้อยโอกาสประเภท  
ผู้ต้องขังที่ได้รับการปล่อยตัว

๗.ฝึกอบรมพัฒนาคณะกรรมการ  
ชุมชนในเขตเทศบาล

๗.เสริมสร้างพัฒนาสภาพแวดล้อมเอื้อ  
ต่อการดำรงชีพผู้สูงอายุผู้พิการในสังคม  
ในภาคเอกชน

๘.จัดลานกีฬาที่เอื้อต่อผู้พิการในชุมชน

ยุทธศาสตร์ที่ ๒ ด้านสวัสดิการสังคมและคุณภาพชีวิต

แนวทาง  
การพัฒนา

โครงการ

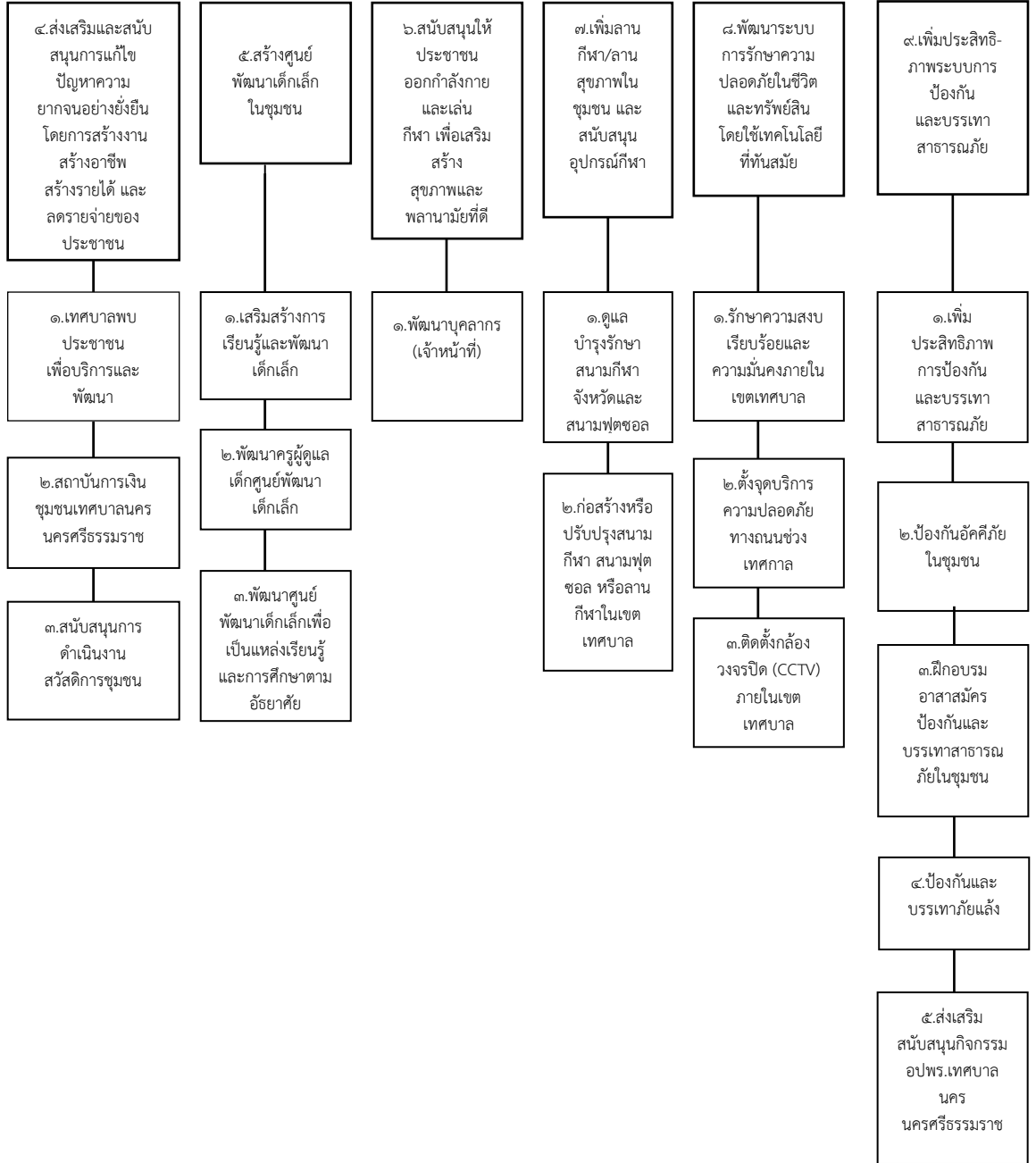

ยุทธศาสตร์ที่ ๓ ด้านการศึกษา ศาสนา ศิลปวัฒนธรรม และประเพณี

ยุทธศาสตร์  
จ.นครศรีธรรมราช

ยุทธศาสตร์ที่ ๕ การพัฒนาสังคมแห่งการเรียนรู้และภูมิปัญญาเพื่อสร้างคุณภาพของนครศรีธรรมราช

กลยุทธ์

กลยุทธ์ที่ ๓.๒ พัฒนาคุณภาพการศึกษาทุกระดับให้ได้มาตรฐานสู่สากล

กลยุทธ์ที่ ๓.๓ ส่งเสริมเด็ก เยาวชน และประชาชนให้มีความรู้ด้านศาสนา ศิลปะและวัฒนธรรม

ยุทธศาสตร์การพัฒนาของ  
อปท.ในเขตจังหวัด

ยุทธศาสตร์ที่ ๓ การพัฒนาสังคมและคุณภาพชีวิต

ยุทธศาสตร์การพัฒนา  
ทบ.นครนครศรีธรรมราช

ยุทธศาสตร์ที่ ๓ ด้านการศึกษา ศาสนา ศิลปวัฒนธรรม ประเพณี

พันธกิจและ  
เป้าประสงค์

การจัดการศึกษาของเทศบาลทั้งในระบบ นอกระบบ และตามอัธยาศัยมีประสิทธิภาพได้มาตรฐาน

- ๑. การศึกษาระดับประถมศึกษา มีประสิทธิภาพได้มาตรฐาน และเป็นที่ยังพอใจของผู้ปกครองนักเรียน
- ๒. การศึกษาระดับมัธยมศึกษา มีประสิทธิภาพได้มาตรฐาน และเป็นที่ยังพอใจของผู้ปกครองนักเรียน
- ๓. การศึกษานอกระบบและตามอัธยาศัย มีประสิทธิภาพ เป็นที่ยังพอใจของผู้ปกครอง ชุมชน และสังคม
- ๔. สนับสนุนส่งเสริม และอนุรักษ์วัฒนธรรม ประเพณี และภูมิปัญญาท้องถิ่น

แนวทาง  
การพัฒนา

๑. พัฒนาการจัดการเรียนการสอน แหล่งเรียนรู้ และสนับสนุนการมีส่วนร่วมในการจัดการศึกษาของทุกภาคส่วน

โครงการ

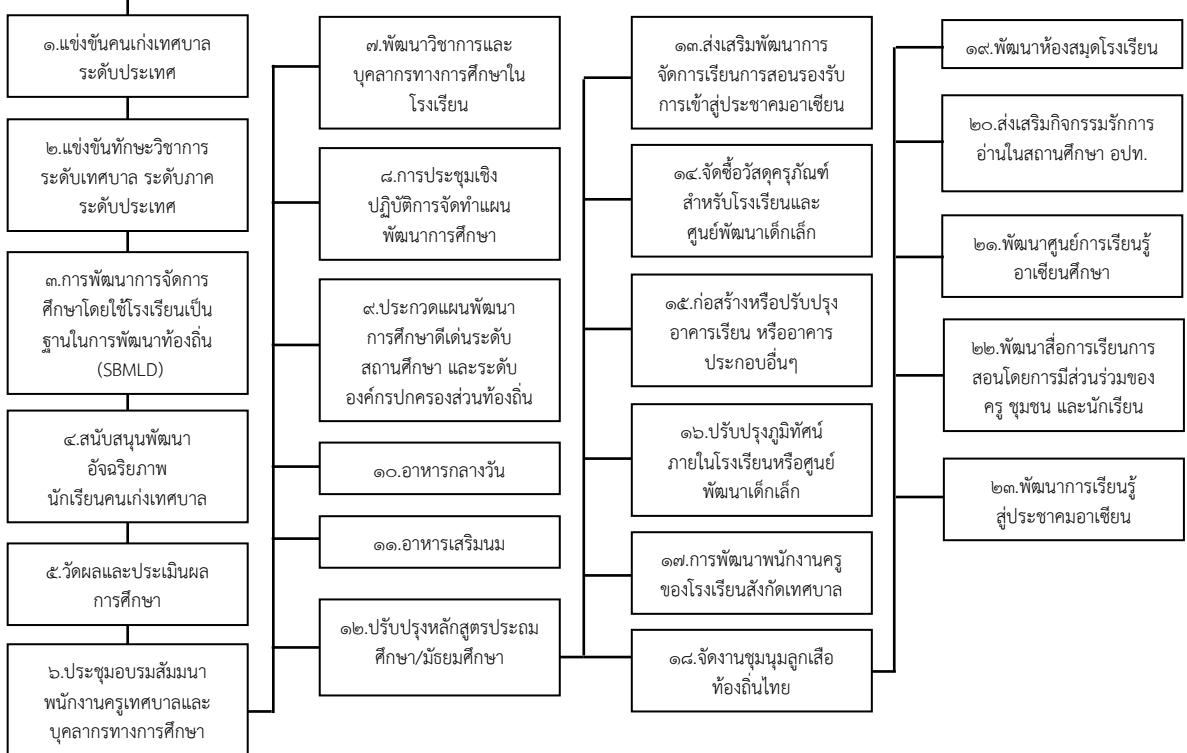

ยุทธศาสตร์ที่ ๓ ด้านการศึกษา ศาสนา ศิลปวัฒนธรรม และประเพณี

แนวทางการพัฒนา

โครงการ

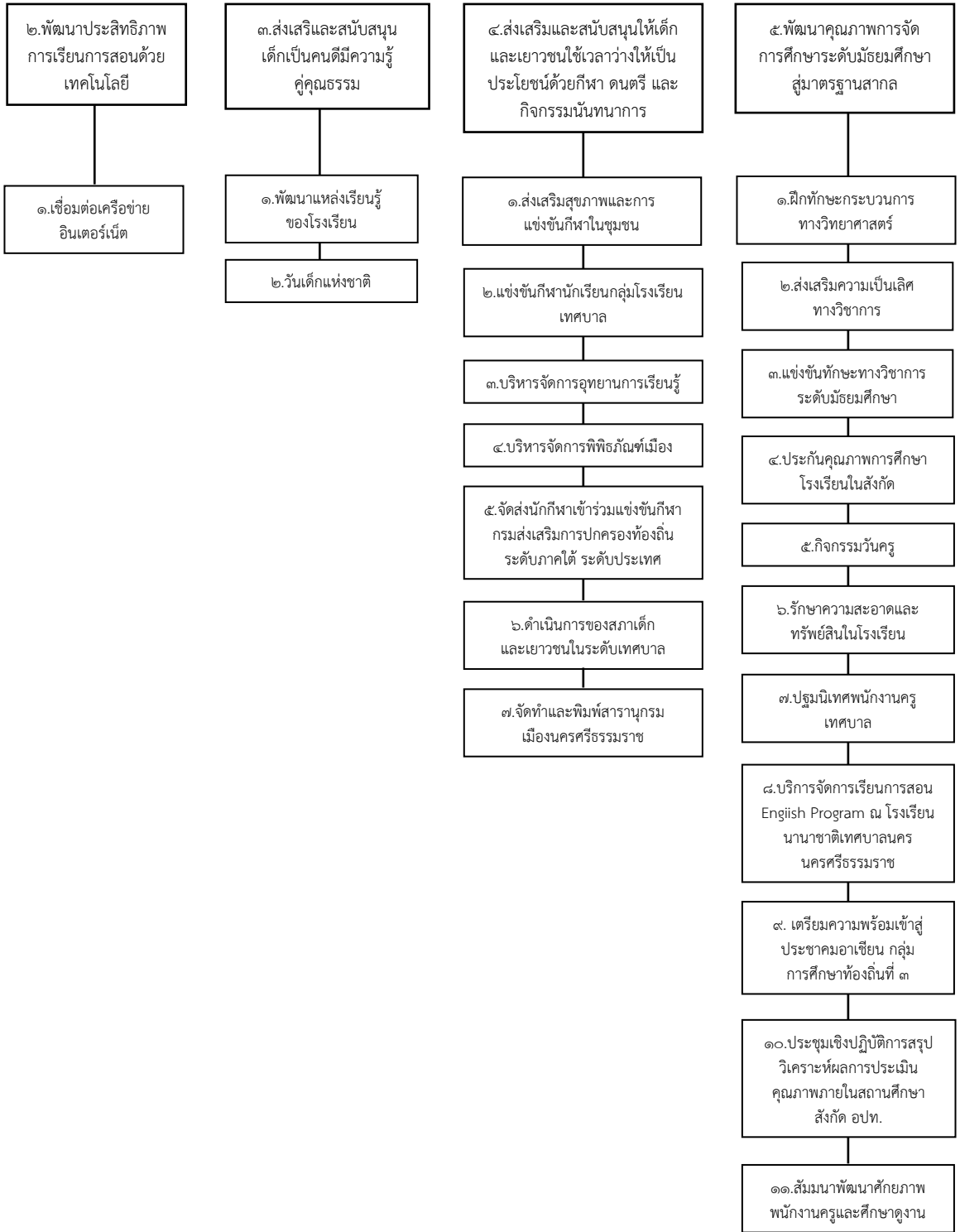

ยุทธศาสตร์ที่ ๓ ด้านการศึกษา ศาสนา ศิลปวัฒนธรรม และประเพณี

แนวทาง  
การพัฒนา

โครงการ

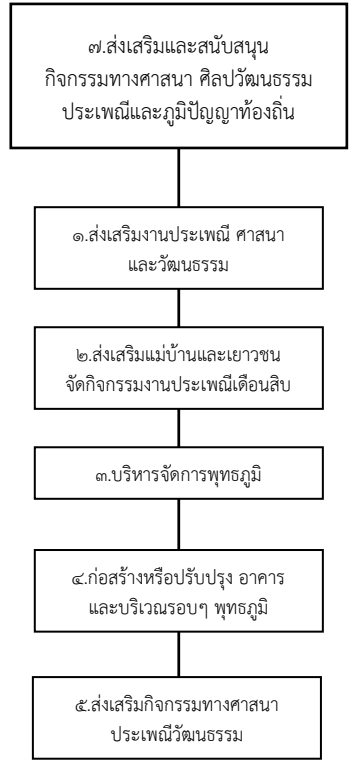
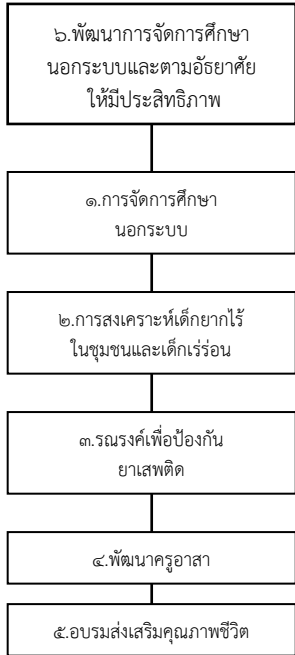

ยุทธศาสตร์ที่ ๔ ด้านสาธารณูปโภคและโครงสร้างพื้นฐาน

ยุทธศาสตร์  
จ.นครศรีธรรมราช

ยุทธศาสตร์ที่ ๒ การพัฒนาการท่องเที่ยวเชิงอนุรักษ์และวัฒนธรรมระดับมาตรฐานสากล  
ที่สามารถสร้างอาชีพและรายได้ในพื้นที่เพิ่มขึ้น

กลยุทธ์

กลยุทธ์ที่ ๓.๑ พัฒนาและฟื้นฟูแหล่งท่องเที่ยว โครงสร้างพื้นฐานและสิ่ง  
อำนวยความสะดวก เพื่อการท่องเที่ยวที่ได้มาตรฐาน ให้เกิดความยั่งยืน

ยุทธศาสตร์การพัฒนาของ  
อปท.ในเขตจังหวัด

ยุทธศาสตร์ที่ ๔ การพัฒนาโครงสร้างพื้นฐาน

ยุทธศาสตร์การพัฒนา  
ทบ.นครนครศรีธรรมราช

ยุทธศาสตร์ที่ ๔ ด้านสาธารณูปโภคและโครงสร้างพื้นฐาน

พันธกิจและ  
เป้าประสงค์

พัฒนาระบบโครงสร้างพื้นฐานให้ทั่วถึง เพียงพอ และได้มาตรฐาน

แนวทาง  
การพัฒนา

๑. มีระบบโครงสร้างพื้นฐาน และสาธารณูปโภคที่ได้มาตรฐานทั่วถึง เพียงพอ รองรับการพัฒนาทุกๆ ด้าน

โครงการ

๑.พัฒนาระบบคมนาคม  
ขนส่ง ระบบการจราจรและ  
ไฟฟ้าสาธารณะให้ทั่วถึง  
เพียงพอและได้มาตรฐาน

๒.พัฒนาระบบการผลิต  
จำหน่ายน้ำประปาให้ทั่วถึง  
เพียงพอ และมีคุณภาพ

๓.เพิ่มประสิทธิภาพระบบ  
การระบายน้ำ และระบบการ  
ป้องกันน้ำท่วมอย่างยั่งยืน

๔.การจัดตั้งศูนย์ซ่อมและ  
บริการประชาชน ๒๔ ชั่วโมง  
เรียกว่า “หน่วย BEST”

๑.ก่อสร้างหรือปรับปรุงถนน

๑.ก่อสร้างระบบท่อส่ง  
น้ำประปาจากโรงกรองน้ำ  
ทวดทอง-โรงกรองน้ำ  
ประตูดุ้ย

๑.ก่อสร้าง หรือปรับปรุง  
ระบบระบายน้ำ

๑.เพิ่มประสิทธิภาพการ  
จัดเก็บค่าน้ำประปา

๒.ก่อสร้างหรือปรับปรุงถนน  
และท่อ รางระบายน้ำ

๒.ก่อสร้างท่อถึงสูง ๔ มุม  
เมืองและบริเวณโรงกรองน้ำ  
ทวดทอง และโรงกรองน้ำ  
ประตูดุ้ย พร้อมถังเก็บน้ำใส  
และระบบสูบน้ำจ่าย

๒.ขุดลอกหรือปรับปรุง  
คู คลอง ขุดสระ

๒.เพิ่มประสิทธิภาพการผลิต  
น้ำประปา

๓.ก่อสร้างหรือปรับปรุง  
ทางเท้า

๓.เปลี่ยนเส้นท่อเมน ๔  
มุมเมือง

๓.ก่อสร้างปรับปรุงคลองป่า  
เหล่า (คลองท่าดี)

๓.เพิ่มประสิทธิภาพในการ  
ซ่อมบำรุง

๔.ก่อสร้างหรือปรับปรุง  
ถนนคนเดิน

๔.ก่อสร้างโรงกรองท่าเรือ

๔.ก่อสร้างอ่างเก็บน้ำแก้มลิง

๔.เพิ่มประสิทธิภาพในการ  
จัดมาตรฐานน้ำ

๕.ก่อสร้างหรือปรับปรุง  
สะพาน

๕.จ้างเอกชนดำเนินการ  
พัฒนาระบบประปา

๕.เพิ่มประสิทธิภาพการ  
บริการของสำนักการช่าง

๖.ก่อสร้างชุดอุโมงค์  
ลอดถนน

๖.ปรับปรุงซ่อมแซม  
ท่อเมนประปา

๖.เพิ่มประสิทธิภาพการ  
บริการสถานีขนส่งผู้โดยสาร

๗.การจัดการระบบ  
ไฟฟ้าสาธารณะ

๑๒.ก่อสร้างหรือปรับปรุง  
ถนนเป็นทางจักรยาน

๘.การจัดการระบบ  
การจราจร

๑๑.ก่อสร้างหรือปรับปรุง  
ที่พักผู้โดยสารหรือวิน  
มอเตอร์ไซค์

๙.ติดตั้ง ปรับปรุงป้ายชื่อ  
ถนน ตรอก ซอยและป้าย  
แสดงเส้นทางคมนาคมต่างๆ

๑๐.ก่อสร้างปรับปรุงระบบ  
สาธารณูปโภค

ยุทธศาสตร์ที่ ๕ ด้านเศรษฐกิจ

ยุทธศาสตร์  
จ.นครศรีธรรมราช

ยุทธศาสตร์ที่ ๒ การพัฒนาการท่องเที่ยวเชิงอนุรักษ์และวัฒนธรรมระดับมาตรฐานสากล  
ที่สามารถสร้างอาชีพและรายได้ในพื้นที่เพิ่มขึ้น

กลยุทธ์

กลยุทธ์ที่ ๓.๑ พัฒนาและฟื้นฟูแหล่ง  
ท่องเที่ยว โครงสร้างพื้นฐานและสิ่งอำนวยความสะดวก  
เพื่อความสะอาด เพื่อการท่องเที่ยวที่ได้  
มาตรฐาน ให้เกิดความยั่งยืน

กลยุทธ์ที่ ๓.๒ พัฒนาลินค้า บริการและ  
ปัจจัยสนับสนุนการท่องเที่ยวเมืองคอน  
ให้มีคุณภาพและปลอดภัย

ยุทธศาสตร์การพัฒนาของ  
อปท.ในเขตจังหวัด

ยุทธศาสตร์ที่ ๑ การพัฒนาเศรษฐกิจ

ยุทธศาสตร์การพัฒนา  
ทบ.นครนครศรีธรรมราช

ยุทธศาสตร์ที่ ๕ ด้านเศรษฐกิจ

พันธกิจและ  
เป้าประสงค์

สนับสนุนส่งเสริมให้ประชาชนมีความรู้ในการ  
ประกอบอาชีพ และส่งเสริมการท่องเที่ยว

แนวทาง  
การพัฒนา

๑.ประชาชน ชุมชน มืงาน มีอาชีพ  
มีรายได้เพิ่มขึ้น

๒.ประชาชนรู้จักแหล่งท่องเที่ยว และมีแหล่ง  
ท่องเที่ยวที่หลากหลายมากขึ้น

โครงการ

๑.จัดศูนย์กลางการพัฒนาอาชีพสำหรับชุมชน จัดลานค้า  
ชุมชน พัฒนาย่านการค้าเดิมของเมือง และจัดตลาดน้ำ  
เมืองลิเกอร์ เพื่อส่งเสริมการท่องเที่ยว

๒.ปรับปรุงและพัฒนาโครงสร้างพื้นฐานด้านการ  
ท่องเที่ยวและสนับสนุนการจัดโครงการ/กิจกรรมที่  
ส่งเสริมการท่องเที่ยว

๑.ฝึกอบรมส่งเสริมและพัฒนาอาชีพให้กับ  
ประชาชนในเขตเทศบาล

๑.พัฒนาและส่งเสริมการท่องเที่ยว

๒.พัฒนาและส่งเสริมการท่องเที่ยว  
“ตลาดริมน้ำเมืองลิเกอร์

๒.พัฒนาด้านโครงสร้างพื้นฐานและด้าน  
อื่นๆ เพื่อส่งเสริมการท่องเที่ยว

ยุทธศาสตร์ที่ ๖ ด้านสาธารณสุขและสิ่งแวดล้อม

ยุทธศาสตร์  
จ.นครศรีธรรมราช

ยุทธศาสตร์ที่ ๓ การจัดการทรัพยากรธรรมชาติ  
น้ำ สิ่งแวดล้อมและพลังงานมีประสิทธิภาพ เพิ่มพื้นที่  
สีเขียวและการใช้พลังงานสะอาด

ยุทธศาสตร์ที่ ๔ การสร้างความมั่นคงบน  
พื้นฐานชุมชนเข้มแข็ง

กลยุทธ์

กลยุทธ์ที่ ๓.๑ พัฒนาระบบการจัดการทรัพยากร  
ธรรมชาติ น้ำ และสิ่งแวดล้อมโดยการมีส่วนร่วมทุกภาคส่วน

กลยุทธ์ที่ ๓.๓ เพิ่มโอกาสการเข้าถึงสวัสดิการ  
พื้นฐาน อย่างเป็นธรรมและเสมอภาค

ยุทธศาสตร์การพัฒนาของ  
อปท.ในเขตจังหวัด

ยุทธศาสตร์ที่ ๒ การบริหารจัดการทรัพยากรธรรมชาติสิ่งแวดล้อมและพลังงาน

ยุทธศาสตร์การพัฒนา  
ทบ.นครนครศรีธรรมราช

ยุทธศาสตร์ที่ ๖ ด้านสาธารณสุขและสิ่งแวดล้อม

พันธกิจและ  
เป้าประสงค์

สภาพแวดล้อมของเมืองสวยงามน่าอยู่ และการดูแลส่งเสริมสุขภาพ การพัฒนา  
บริการสาธารณสุขได้ครอบคลุม ทั่วถึงประชาชนทุกกลุ่ม ทุกวัย

๑.สภาพแวดล้อมและภูมิทัศน์สวยงาม เป็น  
เมืองน่าอยู่

๒.การบริหารจัดการขยะมูลฝอยและสิ่งปฏิกูล  
อย่างเป็นระบบและมีประสิทธิภาพ

แนวทาง  
การพัฒนา

๑.ปรับปรุงภูมิทัศน์ ภูมิสถาปัตย์และจัดระบบการกำจัดสิ่งปฏิกูล  
อย่างเป็นระบบเพื่อเป็นเทศบาลน่าอยู่

๒.เทศบาลสีเขียว โดยจัดพื้นที่สีเขียวเพิ่มขึ้น  
ครอบคลุมในเขตเทศบาลเพื่อลดมลพิษ

โครงการ

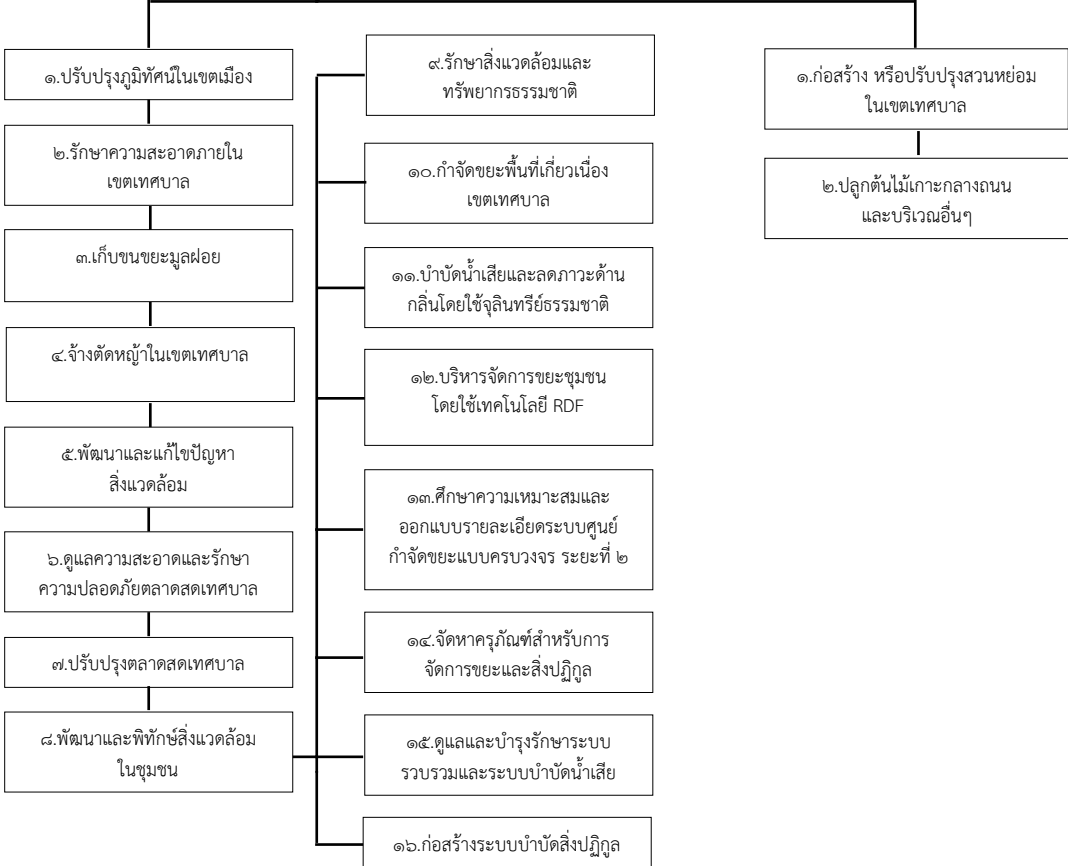



### ยุทธศาสตร์ที่ ๖ ด้านสาธารณสุขและสิ่งแวดล้อม

พันธกิจและเป้าประสงค์

แนวทางการพัฒนา

โครงการ

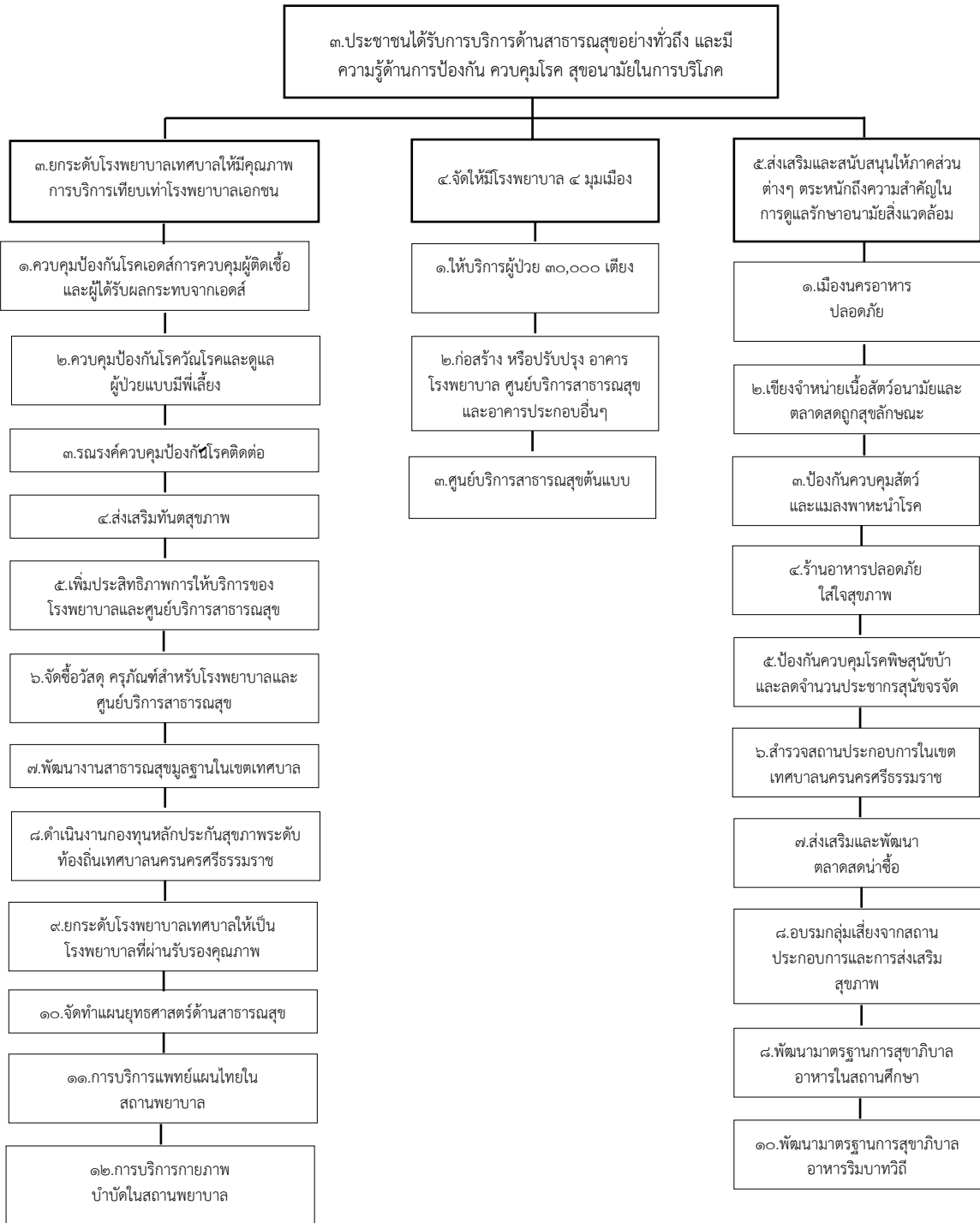

## บทที่ ๔

### รายละเอียดแผนยุทธศาสตร์การพัฒนา

#### ยุทธศาสตร์ที่ ๑. ด้านการเมืองการบริหาร

พันธกิจ ๑. ยึดหลักธรรมาภิบาลและการมีส่วนร่วมของประชาชนในการพัฒนา

เป้าประสงค์ที่ ๑ ประชาชนได้รับข้อมูลข่าวสารที่รวดเร็ว ทันสมัย และมีประสิทธิภาพ

#### ตัวชี้วัดระดับเป้าประสงค์

๑. จำนวนเจ้าหน้าที่ดูแลระบบ ICT.
๒. จำนวนเจ้าหน้าที่ปฏิบัติงานวิทยุฯ
๓. จำนวนวารสารประชาสัมพันธ์
๔. จำนวนครั้งจัดแถลงข่าวเทศบาลพบสื่อมวลชน
๕. จำนวนกิจกรรมที่ประชาสัมพันธ์โดยรถเคลื่อนที่
๖. จำนวนป้ายที่ติดตั้งหรือปรับปรุง

แนวทางการพัฒนา	ตัวชี้วัดระดับกลยุทธ์
๑. ยึดหลักธรรมาภิบาลในการบริหารจัดการเทศบาลด้วยหลักนิติธรรม คุณธรรม ความคุ้มค่า โปร่งใสตรวจสอบได้ ความรับผิดชอบ และการมีส่วนร่วมของประชาชน โดยมีโครงการภายใต้แนวทางการพัฒนา ดังนี้ ๑.๑ ศูนย์เทคโนโลยีและสารสนเทศของเทศบาล (ศูนย์ ICT)	- จำนวนเจ้าหน้าที่ดูแลระบบ ICT.
๑.๒ ดำเนินงานวิทยุกระจายเสียงเทศบาลนครนครศรีธรรมราช	- จำนวนเจ้าหน้าที่ปฏิบัติงานวิทยุฯ
๑.๓ ประชาสัมพันธ์กิจกรรมเทศบาล	- จำนวนวารสารประชาสัมพันธ์ - จำนวนครั้งจัดแถลงข่าวเทศบาลพบสื่อมวลชน - จำนวนกิจกรรมที่ประชาสัมพันธ์โดยรถเคลื่อนที่
๑.๔ ติดตั้งหรือปรับปรุงป้ายประชาสัมพันธ์	- จำนวนป้ายที่ติดตั้งหรือปรับปรุง

หน่วยงานรับผิดชอบหลัก กองวิชาการและแผนงาน

ความเชื่อมโยง

ยุทธศาสตร์จังหวัด

- ยุทธศาสตร์ที่ ๔ การสร้างความมั่นคงบนพื้นฐานชุมชนเข้มแข็ง

**เป้าประสงค์ที่ ๒** เปิดโอกาสให้ประชาชนเข้ามามีส่วนร่วมในการบริหารจัดการ ตั้งแต่ร่วมคิด ร่วมทำ ร่วมตรวจสอบ และประเมินผล

**ตัวชี้วัดระดับเป้าประสงค์**

๑. จำนวนครั้งประชาชนมีส่วนร่วมในการจัดทำแผนพัฒนาเทศบาล
๒. จำนวนครั้งจัดทำเทศบัญญัติงบประมาณรายจ่ายประจำปี
๓. จำนวนครั้งติดตามและประเมินผลแผนพัฒนาเทศบาล
๔. จำนวนจัดเก็บภาษีนอกสถานที่
๕. จำนวนป้ายประชาสัมพันธ์การจัดเก็บภาษี
๖. จำนวนเอกสารประชาสัมพันธ์การจัดเก็บภาษี
๗. จำนวนเจ้าหน้าที่จัดจ้างเพิ่มขึ้น
๘. จำนวนเจ้าหน้าที่ปฏิบัติงานปรับปรุงแผนที่ภาษี และทะเบียนทรัพย์สิน
๙. จำนวนเจ้าหน้าที่จัดจ้างเพิ่มขึ้นเพื่อบริการประชาชน
๑๐. จำนวนครั้งจัดทำประชาพิจารณ์
๑๑. จำนวนครั้งเลือกตั้งนายกเทศมนตรีและสมาชิกสภาเทศบาลนครนครศรีธรรมราช

แนวทางการพัฒนา	ตัวชี้วัดระดับกลยุทธ์
<p><b>๒. บริหารจัดการเทศบาลแบบระบบเปิด</b>                      โดยการส่งเสริมและสนับสนุนให้ประชาชนเข้ามามีส่วนร่วมในการบริหารจัดการ ตั้งแต่ร่วมคิดร่วมทำ ร่วมตรวจสอบ รวมทั้งให้มีระบบการตรวจสอบความโปร่งใส และประเมินผลการปฏิบัติงาน เพื่อตอบสนองความต้องการของประชาชน โดยมีโครงการภายใต้แนวทางการพัฒนา ดังนี้</p> <p>๒.๑ จัดทำแผนพัฒนางบประมาณและการติดตามประเมินผล</p>	<ul style="list-style-type: none"> <li>- จำนวนครั้งประชาชนมีส่วนร่วมในการจัดทำแผน</li> <li>- จำนวนครั้งจัดทำงบประมาณ</li> <li>- จำนวนครั้งที่ติดตามและประเมินผลแผนพัฒนา</li> </ul>
<p>๒.๒ จัดเก็บภาษีนอกสถานที่</p>	<ul style="list-style-type: none"> <li>- จำนวนจัดเก็บภาษีนอกสถานที่</li> </ul>
<p>๒.๓ ประชาสัมพันธ์การจัดเก็บภาษี</p>	<ul style="list-style-type: none"> <li>- จำนวนป้ายประชาสัมพันธ์การจัดเก็บภาษี</li> <li>- จำนวนเอกสารประชาสัมพันธ์การจัดเก็บภาษี</li> </ul>
<p>๒.๔ เพิ่มประสิทธิภาพการบริหารงานคลัง</p>	<ul style="list-style-type: none"> <li>- จำนวนเจ้าหน้าที่ที่จัดจ้างเพิ่มขึ้น</li> </ul>
<p>๒.๕ ปรับปรุงแผนที่ภาษีและทะเบียนทรัพย์สิน</p>	<ul style="list-style-type: none"> <li>- จำนวนเจ้าหน้าที่ปฏิบัติงานปรับปรุงแผนที่ภาษีและทะเบียนทรัพย์สิน</li> </ul>
<p>๒.๖ เพิ่มประสิทธิภาพการบริการประชาชน</p>	<ul style="list-style-type: none"> <li>- จำนวนเจ้าหน้าที่จัดจ้างเพิ่มขึ้นเพื่อบริการประชาชน</li> </ul>
<p>๒.๗ รับฟังความคิดเห็นและประชาพิจารณ์</p>	<ul style="list-style-type: none"> <li>- จำนวนครั้งจัดทำประชาพิจารณ์</li> </ul>
<p>๒.๘ เลือกตั้งนายกเทศมนตรีและสมาชิกสภาเทศบาลฯ</p>	<ul style="list-style-type: none"> <li>- จำนวนครั้งเลือกตั้งนายกเทศมนตรีและสมาชิกสภาเทศบาลนครนครศรีธรรมราช</li> </ul>

หน่วยงานรับผิดชอบหลัก สำนักการคลัง สำนักปลัดเทศบาล กองวิชาการและแผนงาน

ความเชื่อมโยง

ยุทธศาสตร์จังหวัด

- ยุทธศาสตร์ที่ ๔ การสร้างความมั่นคงบนพื้นฐานชุมชนเข้มแข็ง

เป้าประสงค์ที่ ๓ บุคลากรทุกระดับมีศักยภาพในการบริหารและปฏิบัติงานอย่างมีประสิทธิภาพ

ตัวชี้วัดระดับเป้าประสงค์

๑. จำนวนครั้งจัดอบรมผู้บริหาร พนักงาน และลูกจ้างเทศบาล
๒. จำนวนผู้รับทุนการศึกษา
๓. จำนวนคอมพิวเตอร์และอุปกรณ์อื่นๆ ที่จัดซื้อ
๔. จำนวนวัสดุและครุภัณฑ์ ที่จัดซื้อ
๕. จำนวนครั้งที่ก่อสร้างหรือปรับปรุงอาคารสำนักงาน อาคารประกอบอื่นๆ

แนวทางการพัฒนา	ตัวชี้วัดระดับกลยุทธ์
๓. เสริมสร้างศักยภาพบุคลากรของเทศบาลทุกระดับอย่างต่อเนื่อง เพื่อเพิ่มประสิทธิภาพและประสิทธิผลการปฏิบัติงานของเทศบาล โดยมีโครงการภายใต้แนวทางการพัฒนา ดังนี้	
๓.๑ อบรมสัมมนาผู้บริหาร พนักงาน และลูกจ้างเทศบาล	- จำนวนครั้งอบรมผู้บริหาร พนักงาน และลูกจ้างเทศบาล
๓.๒ ทุนการศึกษา	- จำนวนผู้ประสงค์ขอรับทุนการศึกษาได้รับทุนการศึกษา ๑๐๐%
๓.๓ จัดซื้อเครื่องคอมพิวเตอร์และอุปกรณ์อื่นๆ	- จำนวนคอมพิวเตอร์และอุปกรณ์อื่นๆ ที่จัดซื้อ
๓.๔ จัดซื้อวัสดุและครุภัณฑ์ต่างๆ	- จำนวนวัสดุและครุภัณฑ์ ที่จัดซื้อ
๓.๕ ก่อสร้างหรือปรับปรุงอาคารปฏิบัติงาน บริเวณสำนักงาน และอาคารประกอบอื่นๆ	- จำนวนครั้งที่ก่อสร้างหรือปรับปรุง

หน่วยงานรับผิดชอบหลัก สำนักงานคลัง สำนักปลัดเทศบาลฯ กองวิชาการและแผนงาน หน่วยงานต่างๆ

ความเชื่อมโยง

ยุทธศาสตร์จังหวัด

- ยุทธศาสตร์ที่ ๔ การสร้างความมั่นคงบนพื้นฐานชุมชนเข้มแข็ง

## ยุทธศาสตร์ที่ ๒ ด้านสวัสดิการสังคมและคุณภาพชีวิต

พันธกิจ พัฒนาคคุณภาพชีวิตประชาชน และสังคมชุมชนเข้มแข็ง

เป้าประสงค์ที่ ๑ ประชาชนมีคุณภาพชีวิตที่ดี ชุมชนเข้มแข็ง บนฐานปรัชญาเศรษฐกิจพอเพียง

ตัวชี้วัดระดับเป้าประสงค์

๑. จำนวนครัวเรือนที่สำรวจและจัดเก็บข้อมูลพื้นฐาน (จปฐ.)
๒. จำนวนเจ้าหน้าที่ประสานงานระหว่างชุมชนกับเทศบาล
๓. จำนวนคณะกรรมการชุมชนเข้าร่วมประชุม
๔. จำนวนครั้งฝึกอบรมอาสาสมัครพลังแผ่นดินเอาชนะยาเสพติด
๕. จำนวนผู้เข้าอบรมอาสาสมัคร
๖. จำนวนครั้งฝึกอบรมคณะกรรมการองค์กรมุสลิม
๗. จำนวนครั้งจัดอบรมคณะกรรมการสมัชชา
๘. จำนวนผู้สูงอายุเข้าร่วมกิจกรรมในศูนย์ส่งเสริมสุขภาพฯ
๙. จำนวนสตรีเข้าร่วมกิจกรรม
๑๐. จำนวน อสม.เข้ารับการอบรม
๑๑. จำนวน อสม.เข้าร่วมกิจกรรมเนื่องในวัน อสม.
๑๒. จำนวนผู้สูงอายุที่ได้รับเบี้ยยังชีพ
๑๓. จำนวนผู้พิการที่ได้รับเบี้ยยังชีพ
๑๔. จำนวนผู้ป่วยเอดส์ที่ได้รับเบี้ยยังชีพ
๑๕. จำนวนประชาชนที่ได้รับความช่วยเหลือด้านการรักษาพยาบาลและนำผู้ป่วยส่งต่อ
๑๖. จำนวนผู้ยากไร้ และผู้ประสพภัยที่ได้รับการช่วยเหลือ
๑๗. จำนวนผู้สูงอายุ และผู้พิการที่ได้รับกายอุปกรณ์
๑๘. จำนวนอาสาสมัครดูแลผู้สูงอายุที่บ้าน
๑๙. จำนวนผู้สูงอายุที่ต้องเข้าไปดูแลใกล้ชิด
๒๐. จำนวนผู้ต้องขังที่ได้รับการปล่อยตัวและได้รับการเยี่ยมบ้าน
๒๑. จำนวนผู้ประกอบการภาคเอกชน / ภาคประชาชนเข้ารับอบรมพัฒนาสภาพแวดล้อมฯ
๒๒. จำนวนชุมชนที่มีลานกีฬาที่เอื้อต่อผู้พิการ
๒๓. จำนวนคนพิการและผู้ดูแลคนพิการได้รับการอบรมในการประกอบอาชีพ
๒๔. จำนวนเจ้าหน้าที่ของสมาคมเข้าอบรมมาปนกิจสงเคราะห์ฯ
๒๕. จำนวนครั้งที่จัดกิจกรรมเทศบาลพบประชาชน
๒๖. จำนวนหุ้นสถาบันการเงินชุมชนเทศบาลนครนครศรีธรรมราช
๒๗. จำนวนสมาชิกกองทุนสวัสดิการชุมชน
๒๘. จำนวนเด็กเล็กในศูนย์พัฒนาเด็กเล็กของเทศบาล
๒๙. จำนวนศูนย์พัฒนาเด็กเล็กของเทศบาล
๓๐. จำนวนครูศูนย์พัฒนาเด็กเล็กที่เข้าอบรม
๓๑. จำนวนแหล่งเรียนรู้

- ๓๒. จำนวนเจ้าหน้าที่กีฬาเข้ารับอบรม
- ๓๓. จำนวนเจ้าหน้าที่ปฏิบัติงานดูแลสนามกีฬาจังหวัดและสนามฟุตบอล
- ๓๔. จำนวนครั้งที่ก่อสร้างหรือปรับปรุงสนามกีฬา
- ๓๕. จำนวนเจ้าหน้าที่ปฏิบัติงานดูแลรักษาความสงบภายในเขตเทศบาล
- ๓๖. จำนวนครั้งตั้งจุดบริการความปลอดภัยทางถนน
- ๓๗. จำนวนจุดติดตั้งกล้อง CCTV
- ๓๘. จำนวนเจ้าหน้าที่ที่จ้างเพิ่มขึ้นเพื่อปฏิบัติงานด้านการป้องกันและบรรเทาสาธารณภัย
- ๓๙. จำนวนชุมชนที่ได้รับการป้องกันอัคคีภัย
- ๔๐. จำนวนอาสาสมัครเข้ารับการอบรมการป้องกันและบรรเทาสาธารณภัย
- ๔๑. จำนวนจุดบริการน้ำเพื่อบรรเทาความเดือดร้อนให้แก่ประชาชน
- ๔๒. จำนวนครั้งที่ อปพร. ร่วมกิจกรรมต่างๆ

แนวทางการพัฒนา	ตัวชี้วัดระดับกลยุทธ์
<b>๑. น้อมนำหลักปรัชญาเศรษฐกิจพอเพียงเป็น</b> <b>แนวทางในการยกระดับคุณภาพชีวิต และ</b> <b>เสริมสร้างความเข้มแข็งให้กับชุมชน</b> โดยมีโครงการภายใต้แนวทางการพัฒนา ดังนี้	
๑.๑ สำรวจและจัดเก็บข้อมูลพื้นฐานเพื่อการพัฒนาคุณภาพชีวิตประชาชนในเขตเทศบาล	- จัดเก็บข้อมูลได้อย่างน้อย ๗๐% ของครัวเรือนในชุมชนเขตเทศบาล
๑.๒ พัฒนาและสนับสนุนการทำงานขององค์กรชุมชน	- การประสานงานสามารถตอบสนองความต้องการชุมชน ๑๐๐%
๑.๓ สัมมนาและพัฒนาศักยภาพชุมชน	- คณะกรรมการมีความรู้ในบทบาทหน้าที่ ๑๐๐%
๑.๔ พัฒนาและฝึกอบรมอาสาสมัครพลังแผ่นดินเอาชนะยาเสพติด	- ผู้เข้าอบรมอาสาสมัครตระหนักถึงโทษของยาเสพติด ๑๐๐% - จำนวนผู้เข้าอบรมอาสาสมัคร
๑.๕ ฝึกอบรมและพัฒนาศักยภาพองค์กรมุสลิมในเขตเทศบาล	- จำนวนครั้งฝึกอบรมองค์กรมุสลิม
๑.๕ ฝึกอบรมสมาชิกชุมชนในเขตเทศบาล	- คณะกรรมการสมาชิกชุมชนรับบทบาทหน้าที่ ๑๐๐%
<b>๒. จัดตั้งศูนย์ชุมชน แม่บ้าน อสม. และผู้สูงอายุ</b> <b>แบบบูรณาการ</b> โดยมีโครงการภายใต้แนวทางการพัฒนา ดังนี้	
๒.๑ ศูนย์ส่งเสริมสุขภาพและพัฒนาศักยภาพผู้สูงอายุ	- จำนวนผู้สูงอายุในศูนย์ส่งเสริมฯ ร่วมกิจกรรมไม่น้อยกว่า ๘๐%
๒.๒ พัฒนาศักยภาพองค์กรสตรีในเขตเทศบาล	- องค์กรสตรีมีการรวมกลุ่มอย่างต่อเนื่อง ๑๐๐%
๒.๓ ส่งเสริมและพัฒนาศักยภาพ อสม.	- จำนวน อสม. เข้ารับการอบรมไม่น้อยกว่า ๙๐%
๒.๔ ประชุมวิชาการเนื่องในวัน อสม.	- จำนวน อสม. เข้าร่วมประชุมไม่น้อยกว่า ๙๐%

แนวทางการพัฒนา	ตัวชี้วัดระดับกลยุทธ์
<p><b>๓. สนับสนุนการให้การสงเคราะห์ ผู้ด้อยโอกาสทางสังคมอย่างทั่วถึง และเป็นธรรม ได้แก่ เด็ก สตรี ผู้สูงอายุ คนพิการ</b> โดยมีโครงการภายใต้แนวทางการพัฒนา ดังนี้</p> <p>๓.๑ ช่วยเหลือสงเคราะห์ผู้สูงอายุ/ผู้พิการ/ผู้ป่วยเอดส์</p>	<p>- ผู้สูงอายุ ผู้พิการ ผู้ป่วยเอดส์ที่มีสิทธิได้รับเบี้ยยังชีพได้รับเบี้ยยังชีพ ๑๐๐%</p>
<p>๓.๒ ช่วยเหลือประชาชนยากจนด้านการรักษาพยาบาล และการนำผู้ป่วยส่งต่อ</p>	<p>- ผู้ยากไร้ที่ขอรับความช่วยเหลือได้รับการช่วยเหลือ ๑๐๐%</p>
<p>๓.๓ สงเคราะห์ผู้ประสบสาธารณภัยและครอบครัวผู้ยากไร้ในชุมชน</p>	<p>- จำนวนผู้ยากไร้ และผู้ประสบภัยที่ขอรับความช่วยเหลือได้รับการช่วยเหลือ ๑๐๐%</p>
<p>๓.๔ จัดหากายอุปกรณ์สำหรับผู้สูงอายุ/ผู้พิการที่ยากไร้</p>	<p>- จำนวนผู้สูงอายุและผู้พิการที่ขอรับกายอุปกรณ์ได้รับการช่วยเหลือ ๑๐๐%</p>
<p>๓.๕ อบรมอาสาสมัครดูแลผู้สูงอายุที่บ้าน (อผส.)</p>	<p>- ผู้สูงอายุที่ต้องเข้าไปดูแลใกล้ชิดได้รับการดูแลจาก อผส. ๑๐๐%</p>
<p>๓.๖ ติดตามเยี่ยมบ้าน ส่งเสริมอาชีพและการมีรายได้ของผู้ด้อยโอกาสประเภทผู้ต้องขังที่ได้รับการปล่อยตัว</p>	<p>- จำนวนผู้ต้องขังที่ได้รับการปล่อยตัวและได้รับการติดตามเยี่ยมบ้าน ๑๐๐%</p>
<p>๓.๗ เสริมสร้างพัฒนาสภาพแวดล้อมเอื้อต่อการดำรงชีพผู้สูงอายุผู้พิการในสังคมในภาคเอกชน</p>	<p>- จำนวนผู้เข้าอบรมมีความรู้ด้านพัฒนาสภาพแวดล้อมเอื้อต่อการดำรงชีพไม่น้อยกว่า ๘๐%</p>
<p>๓.๘ จัดลานกีฬาที่เอื้อต่อผู้พิการในชุมชน</p>	<p>- จำนวนชุมชนที่มีลานกีฬาที่เอื้อต่อผู้พิการ</p>
<p>๓.๙ อบรมและฟื้นฟูศักยภาพในการประกอบอาชีพของคนพิการในเขตเทศบาล</p>	<p>- จำนวนคนพิการผู้ดูแลคนพิการเข้าอบรมไม่น้อยกว่า ๘๐%</p>
<p>๓.๑๐ อบรมให้ความรู้ด้านฉาปนกิจสงเคราะห์ฯ</p>	<p>- ผู้เข้าอบรมเข้าใจการปฏิบัติงานด้านฉาปนกิจ ๑๐๐%</p>
<p><b>๔. ส่งเสริมและสนับสนุนการแก้ไขปัญหาความยากจนอย่างยั่งยืน โดยการสร้างงาน สร้างอาชีพ สร้างรายได้ และลดรายจ่ายของประชาชน</b> โดยมีโครงการภายใต้แนวทางการพัฒนา ดังนี้</p> <p>๔.๑ เทศบาลพบประชาชนเพื่อบริการและพัฒนา</p>	<p>- จำนวนครั้งที่จัดกิจกรรมเทศบาลพบประชาชน</p>
<p>๔.๒ สถาบันการเงินชุมชนเทศบาลนครนครศรีธรรมราช</p>	<p>- จำนวนหุ้น</p>
<p>๔.๓ สนับสนุนการดำเนินงานสวัสดิการชุมชน</p>	<p>- จำนวนสมาชิกกองทุนสวัสดิการชุมชน</p>



แนวทางการพัฒนา	ตัวชี้วัดระดับกลยุทธ์
<p><b>๕. สร้างศูนย์พัฒนาเด็กเล็กในชุมชน</b> โดยมีโครงการภายใต้แนวทางการพัฒนา ดังนี้</p> <p>๕.๑ เสริมสร้างการเรียนรู้และพัฒนาเด็กเล็ก</p>	<ul style="list-style-type: none"> <li>- จำนวนเด็กเล็กในศูนย์พัฒนาเด็กเล็ก</li> <li>- จำนวนศูนย์พัฒนาเด็กเล็ก</li> </ul>
<p>๕.๒ พัฒนาครูผู้ดูแลเด็กศูนย์พัฒนาเด็กเล็ก</p>	<ul style="list-style-type: none"> <li>- จำนวนครูศูนย์พัฒนาเด็กเล็กที่เข้าอบรม</li> </ul>
<p>๕.๓ พัฒนาศูนย์พัฒนาเด็กเล็กเพื่อเป็นแหล่งเรียนรู้และการศึกษาตามอัธยาศัย</p>	<ul style="list-style-type: none"> <li>- จำนวนแหล่งเรียนรู้และการศึกษาตามอัธยาศัย</li> </ul>
<p><b>๖. สนับสนุนให้ประชาชนออกกำลังกาย และเล่นกีฬา เพื่อเสริมสร้างสุขภาพและพละนาามัยที่ดี</b> โดยมีโครงการภายใต้แนวทางการพัฒนา ดังนี้</p> <p>๖.๑ พัฒนาบุคลากร (เจ้าหน้าที่)</p>	<ul style="list-style-type: none"> <li>- จำนวนเจ้าหน้าที่กีฬาเข้ารับการอบรม</li> </ul>
<p><b>๗. เพิ่มลานกีฬา/ลานสุขภาพในชุมชน และสนับสนุนอุปกรณ์กีฬา</b> โดยมีโครงการภายใต้แนวทางการพัฒนา ดังนี้</p>	
<p>๗.๑ ดูแลบำรุงรักษาสนามกีฬาจังหวัดและสนามฟุตบอลเทศบาลนครนครศรีธรรมราช</p>	<ul style="list-style-type: none"> <li>- จำนวนเจ้าหน้าที่ปฏิบัติงานดูแลสนามกีฬาจังหวัดและสนามฟุตบอล</li> </ul>
<p>๗.๒ ก่อสร้างหรือปรับปรุงสนามกีฬาหรือลานกีฬาในเขตเทศบาล</p>	<ul style="list-style-type: none"> <li>- จำนวนครั้งที่ก่อสร้างหรือปรับปรุงสนามกีฬา</li> </ul>
<p><b>๘. พัฒนาระบบการรักษาความปลอดภัยในชีวิตและทรัพย์สิน โดยใช้เทคโนโลยีที่ทันสมัย</b> โดยมีโครงการภายใต้แนวทางการพัฒนา ดังนี้</p>	
<p>๘.๑ รักษาความสงบเรียบร้อยและความมั่นคงภายในเขตเทศบาล</p>	<ul style="list-style-type: none"> <li>- จำนวนเจ้าหน้าที่ปฏิบัติงานดูแลรักษาความสงบภายในเขตเทศบาล</li> </ul>
<p>๘.๒ ตั้งจุดบริการความปลอดภัยทางถนนช่วงเทศกาล</p>	<ul style="list-style-type: none"> <li>- จำนวนครั้งตั้งจุดบริการความปลอดภัยทางถนน</li> </ul>
<p>๘.๓ ติดตั้งกล้องวงจรปิด (CCTV.) ภายในเขตเทศบาล</p>	<ul style="list-style-type: none"> <li>- จำนวนจุดติดตั้งกล้อง CCTV.</li> </ul>

แนวทางการพัฒนา	ตัวชี้วัดระดับกลยุทธ์
๙. เพิ่มประสิทธิภาพระบบการป้องกันและบรรเทาสาธารณภัย โดยมีโครงการภายใต้แนวทางการพัฒนา ดังนี้	
๙.๑ เพิ่มประสิทธิภาพการป้องกันและบรรเทาสาธารณภัย	- จำนวนเจ้าหน้าที่ที่จ้างเพิ่มขึ้นเพื่อปฏิบัติงานด้านป้องกันและบรรเทาสาธารณภัย
๙.๒ ป้องกันอัคคีภัยในชุมชน	- จำนวนชุมชนที่ได้รับการป้องกันอัคคีภัย
๙.๓ ฝึกอบรมอาสาสมัครป้องกันและบรรเทาสาธารณภัย	- จำนวนอาสาสมัครที่อบรมป้องกันและบรรเทาสาธารณภัย
๙.๔ ป้องกันและบรรเทาสาธารณภัย	- ประชาชนที่ได้รับความเดือดร้อนได้รับการแก้ไข ๑๐๐%
๙.๕ ส่งเสริมสนับสนุนกิจกรรม อปพร.เทศบาลนครนครศรีธรรมราช	- จำนวนครั้งที่ อปพร. ร่วมกิจกรรมต่างๆ

หน่วยงานรับผิดชอบหลัก กองสวัสดิการสังคม สำนักงานการศึกษา กองการแพทย์ สำนักปลัดเทศบาล

ความเชื่อมโยง

ยุทธศาสตร์จังหวัด

ยุทธศาสตร์ที่ ๔ การสร้างความมั่นคงบนพื้นฐานชุมชนเข้มแข็ง

### ยุทธศาสตร์ที่ ๓ ด้านการศึกษา ศาสนา ศิลปวัฒนธรรม และประเพณี

**พันธกิจ** การจัดการศึกษาของเทศบาลทั้งในระบบ นอกระบบ และตามอัธยาศัยมีประสิทธิภาพได้มาตรฐาน

**เป้าประสงค์ที่ ๑** การศึกษาระดับประถมศึกษามีประสิทธิภาพได้มาตรฐานและเป็นที่ยอมรับของผู้ปกครองนักเรียน

#### **ตัวชี้วัดระดับเป้าประสงค์**

๑. จำนวนนักเรียนแข่งขันคนเก่งเทศบาลระดับประเทศ
๒. จำนวนนักเรียนเข้าแข่งขันทักษะวิชาการระดับเทศบาล
๓. จำนวนนักเรียนเข้าแข่งขันทักษะวิชาการระดับภาค
๔. จำนวนนักเรียนเข้าแข่งขันทักษะวิชาการระดับประเทศ
๕. จำนวนโรงเรียนพัฒนาการจัดการศึกษาโดยใช้โรงเรียนเป็นฐานในการพัฒนาท้องถิ่น
๖. จำนวนนักเรียนเข้าแข่งขันความเป็นอัจฉริยภาพ
๗. จำนวนนักเรียนเข้าสอบวัดผลและประเมินผล
๘. จำนวนครั้งประชุมพนักงานครูและบุคลากรทางการศึกษา
๙. จำนวนครูปฏิบัติการสอนวิชาที่ขาดแคลน
๑๐. จำนวนสถานศึกษาที่จัดทำแผนพัฒนาการศึกษา
๑๑. จำนวนศูนย์พัฒนาเด็กเล็กที่จัดทำแผนพัฒนาการศึกษา
๑๒. จำนวนโรงเรียนจัดส่งแผนพัฒนาการศึกษาเข้าประกวด
๑๓. จำนวนนักเรียนและเด็กศูนย์พัฒนาเด็กเล็กรับอาหารกลางวัน
๑๔. จำนวนนักเรียนและเด็กศูนย์พัฒนาเด็กเล็กได้รับอาหารเสริมนม
๑๕. จำนวนครั้งที่ปรับปรุงหลักสูตรการเรียนการสอน
๑๖. จำนวนครั้งจัดประชุม
๑๗. จำนวนวัสดุและครุภัณฑ์ที่จัดซื้อสำหรับโรงเรียนและศูนย์พัฒนาเด็กเล็ก
๑๘. จำนวนโรงเรียนหรือศูนย์พัฒนาเด็กเล็กที่ก่อสร้างหรือปรับปรุงอาคารเรียน
๑๙. จำนวนศูนย์พัฒนาเด็กเล็กที่ก่อสร้างหรือปรับปรุง
๒๐. จำนวนโรงเรียนหรือศูนย์พัฒนาเด็กเล็กที่ปรับปรุงภูมิทัศน์
๒๑. จำนวนศูนย์พัฒนาเด็กเล็กที่ปรับปรุงภูมิทัศน์
๒๒. จำนวนครูเข้าอบรม
๒๓. จำนวนครั้งจัดงานชุมนุมลูกเสือท้องถิ่นไทย
๒๔. จำนวนโรงเรียนพัฒนาห้องสมุด
๒๕. จำนวนโรงเรียนจัดกิจกรรมรักการอ่าน
๒๖. จำนวนโรงเรียนพัฒนาศูนย์การเรียนรู้อาเซียนศึกษา
๒๗. จำนวนโรงเรียนพัฒนาสื่อการเรียนการสอน
๒๘. จำนวนโรงเรียนพัฒนาการเรียนรู้อุปกรณ์อาเซียนศึกษา
๒๙. จำนวนโรงเรียนเชื่อมต่อเครือข่ายอินเทอร์เน็ต
๓๐. จำนวนโรงเรียนพัฒนาแหล่งเรียนรู้ของโรงเรียน
๓๑. จำนวนเด็กและเยาวชนเข้าร่วมกิจกรรมวันเด็ก

- ๓๒. จำนวนนักกีฬาเข้าแข่งขันกีฬาเยาวชน
- ๓๓. จำนวนโรงเรียนเข้าร่วมแข่งขันกีฬากลุ่มโรงเรียนเทศบาล
- ๓๔. จำนวนนักเรียนเข้าร่วมกิจกรรมแข่งขันกีฬากลุ่มโรงเรียนเทศบาล
- ๓๕. จำนวนผู้มาใช้บริการอุทยานการเรียนรู้
- ๓๖. จำนวนครั้งจัดกิจกรรมการเรียนรู้
- ๓๗. จำนวนครั้งจัดนิทรรศการ
- ๓๘. จำนวนผู้มาใช้บริการพิพิธภัณฑ์เมือง
- ๓๙. จำนวนนักกีฬาเข้าร่วมแข่งขันกีฬากรมส่งเสริมการปกครองท้องถิ่น
- ๔๐. จำนวนครั้งจัดกิจกรรมสภาเด็กและเยาวชน
- ๔๑. จำนวนที่จัดพิมพ์สารานุกรมเมืองนครศรีธรรมราช
- ๔๒. จำนวน VDO ที่จัดทำสารานุกรมเมืองนครศรีธรรมราช

แนวทางการพัฒนา	ตัวชี้วัดระดับกลยุทธ์
๑. พัฒนาการจัดการเรียนการสอน แหล่งเรียนรู้ และสนับสนุนการมีส่วนร่วมในการจัดการศึกษาของทุกภาคส่วน โดยมีโครงการภายใต้แนวทางการพัฒนา ดังนี้	
๑.๑ แข่งขันคนเก่งเทศบาลระดับประเทศ	- นักเรียนที่เข้าแข่งขันประสบผลสำเร็จ ๑๐๐%
๑.๒ แข่งขันทักษะวิชาการระดับเทศบาล ระดับภาค และระดับประเทศ	- นักเรียนที่เข้าแข่งขันประสบผลสำเร็จ ๘๐ %
๑.๓ การพัฒนาการจัดการศึกษาโดยใช้โรงเรียนเป็นฐานในการพัฒนาท้องถิ่น (SBMLD)	- จำนวนโรงเรียน
๑.๔ สนับสนุนพัฒนาอัจฉริยภาพนักเรียนคนเก่งเทศบาล	- นักเรียนที่เข้าแข่งขันประสบผลสำเร็จ ๘๐ %
๑.๕ วัดผลและประเมินผลการศึกษา	- จำนวนนักเรียนเข้าสอบวัดผล
๑.๖ ประชุมอบรมสัมมนาพนักงานครูเทศบาลและบุคลากรทางการศึกษา	- จำนวนครั้งจัดประชุม
๑.๗ พัฒนาวิชาการและบุคลากรทางการศึกษาในโรงเรียน	- จำนวนครูปฏิบัติการสอนวิชาที่ขาดแคลน
๑.๘ การประชุมเชิงปฏิบัติการจัดทำแผนพัฒนาการศึกษา	- จำนวนโรงเรียนที่จัดทำแผนพัฒนาการศึกษา - จำนวนศูนย์พัฒนาเด็กเล็กที่จัดทำแผนพัฒนาการศึกษา
๑.๙ ประกวดแผนพัฒนาการศึกษาดีเด่นระดับสถานศึกษาและระดับองค์กรปกครองส่วนท้องถิ่น	- จำนวนโรงเรียนจัดส่งแผนพัฒนาการศึกษาเข้าประกวดได้รับรางวัล ๖๐%
๑.๑๐ อาหารกลางวัน	- จำนวนนักเรียนและเด็กศูนย์พัฒนาเด็กเล็กได้รับอาหารกลางวัน
๑.๑๑ อาหารเสริมนม	- จำนวนนักเรียนและเด็กศูนย์พัฒนาเด็กเล็กได้รับอาหารเสริมนม
๑.๑๒ ปรับปรุงหลักสูตรประถมศึกษา/มัธยมศึกษา	- จำนวนครั้งที่ปรับปรุง

แนวทางการพัฒนา	ตัวชี้วัดระดับกลยุทธ์
๑.๑๓ ส่งเสริมพัฒนาการจัดการเรียนการสอน รองรับการเข้าสู่ประชาคมอาเซียน	- จำนวนครั้งจัดประชุม
๑.๑๔ จัดซื้อวัสดุครุภัณฑ์สำหรับโรงเรียนและ ศูนย์พัฒนาเด็กเล็ก	- จำนวนวัสดุและครุภัณฑ์ที่จัดซื้อ
๑.๑๕ ก่อสร้างหรือปรับปรุงอาคารเรียน หรืออาคาร ประกอบอื่นๆ	- โรงเรียนในสังกัดเทศบาล และศูนย์พัฒนาเด็กเล็ก มีอาคารเรียนเพียงพอ ๑๐๐%
๑.๑๖ ปรับปรุงภูมิทัศน์ภายในโรงเรียนและศูนย์ พัฒนาเด็กเล็ก	- จำนวนโรงเรียนที่ปรับปรุงภูมิทัศน์ - จำนวนศูนย์พัฒนาเด็กเล็กที่ปรับปรุงภูมิทัศน์
๑.๑๗ การพัฒนาพนักงานครูของโรงเรียนสังกัด เทศบาล	- จำนวนครูเข้ารับอบรม
๑.๑๘ จัดงานชุมนุมลูกเสือท้องถิ่นไทย	- จำนวนครั้งจัดงานชุมนุมลูกเสือท้องถิ่นไทย
๑.๑๙ พัฒนาห้องสมุดโรงเรียน	- จำนวนโรงเรียนพัฒนาห้องสมุด
๑.๒๐ ส่งเสริมกิจกรรมรักการอ่านในสถานศึกษา อปท.	- จำนวนโรงเรียนจัดกิจกรรมรักการอ่าน
๑.๒๑ พัฒนาศูนย์การเรียนรู้อาเซียนศึกษา	- จำนวนโรงเรียนพัฒนาศูนย์การเรียนรู้
๑.๒๒ พัฒนาสื่อการเรียนการสอนโดยการมีส่วนร่วม ของครู ชุมชน และนักเรียน	- จำนวนโรงเรียนพัฒนาสื่อการเรียนการสอน
๑.๒๓ พัฒนาการเรียนรู้สู่ประชาคมอาเซียน	- จำนวนโรงเรียนพัฒนาการเรียนรู้
<b>๒. พัฒนาประสิทธิภาพการเรียนการสอนด้วย เทคโนโลยี</b> โดยมีโครงการภายใต้แนวทางการพัฒนา ดังนี้	
๒.๑ เชื่อมต่อเครือข่ายอินเทอร์เน็ต	- จำนวนโรงเรียนเชื่อมต่อเครือข่ายอินเทอร์เน็ต
<b>๓. ส่งเสริมและสนับสนุนเด็กเป็นคนดีมีความรู้คู่ คุณธรรม</b> โดยมีโครงการภายใต้แนวทางการพัฒนา ดังนี้	
๓.๑ พัฒนาแหล่งเรียนรู้ของโรงเรียน	- จำนวนโรงเรียนพัฒนาแหล่งเรียนรู้ของโรงเรียน
๓.๒ วันเด็กแห่งชาติ	- จำนวนเด็กและเยาวชนเข้าร่วมกิจกรรมวันเด็ก
<b>๔. ส่งเสริมและสนับสนุนให้เด็ก และเยาวชนใช้ เวลาว่างให้เป็นประโยชน์ด้วยกีฬา ดนตรี และ กิจกรรมนันทนาการ</b> โดยมีโครงการภายใต้แนวทางการพัฒนา ดังนี้	
๔.๑ ส่งเสริมสุขภาพและการแข่งขันกีฬาในชุมชน	- จำนวนนักกีฬาเข้าร่วมแข่งขัน
๔.๒ แข่งขันกีฬานักเรียนกลุ่มโรงเรียนเทศบาล	- จำนวนโรงเรียนเข้าแข่งขัน - จำนวนนักเรียนเข้าร่วมกิจกรรม

แนวทางการพัฒนา	ตัวชี้วัดระดับกลยุทธ์
๔.๓ บริหารจัดการอุทยานการเรียนรู้	- จำนวนผู้มาใช้บริการอุทยานการเรียนรู้ - จำนวนครั้งจัดกิจกรรม
๔.๔ บริหารจัดการพิพิธภัณฑ์เมือง	- จำนวนผู้มาใช้บริการพิพิธภัณฑ์เมือง - จำนวนครั้งจัดนิทรรศการ
๔.๕ จัดส่งนักกีฬาเข้าร่วมแข่งขันกีฬากรมส่งเสริมการปกครองท้องถิ่นระดับภาคใต้และระดับประเทศ	- จำนวนนักกีฬาเข้าร่วมแข่งขัน
๔.๖ ดำเนินการของสภาเด็กและเยาวชนในระดับเทศบาล	- สภาเด็กและเยาวชนมีการรวมกลุ่มต่อเนื่อง ๑๐๐%
๔.๗ จัดทำและพิมพ์สารานุกรมเมืองนครศรีธรรมราช	- จำนวนที่จัดพิมพ์สารานุกรมเมือง - จำนวน VDO ที่จัดทำสารานุกรมเมือง

หน่วยงานรับผิดชอบหลัก สำนักการศึกษา กองวิชาการและแผนงาน กองสวัสดิการสังคม

ความเชื่อมโยง

ยุทธศาสตร์จังหวัด

**ยุทธศาสตร์ที่ ๕** การพัฒนาสังคมแห่งการเรียนรู้และภูมิปัญญาเพื่อสร้างคุณภาพ  
ของนครศรีธรรมราช

**เป้าประสงค์ที่ ๒** การศึกษาระดับมัธยมศึกษามีประสิทธิภาพได้มาตรฐานและเป็นที่ยอมรับของผู้ปกครองนักเรียน

**ตัวชี้วัดระดับเป้าประสงค์**

๑. จำนวนนักเรียนฝึกทักษะวิชาวิทยาศาสตร์
๒. จำนวนครั้งจัดกิจกรรมต่างๆ เพื่อส่งเสริมความเป็นเลิศทางวิชาการ
๓. จำนวนนักเรียนที่สอบแข่งขันทักษะวิชาการ
๔. จำนวนโรงเรียนประกันคุณภาพการศึกษา
๕. จำนวนครั้งจัดกิจกรรมวันครู
๖. จำนวนโรงเรียนจ้างเจ้าหน้าที่รักษาความสะอาดและทรัพย์สินของโรงเรียน
๗. จำนวนเจ้าหน้าที่ปฏิบัติงานรักษาความสะอาดและทรัพย์สินของโรงเรียน
๘. จำนวนครั้งประชุมปฐมนิเทศพนักงานครูเทศบาล
๙. จำนวนพนักงานครูเข้าร่วมประชุม
๑๐. จำนวนโรงเรียนจัดการเรียนการสอน English program
๑๑. จำนวนครั้งจัดอบรมบุคลากรเพื่อเตรียมความพร้อมเข้าสู่ประชาคมอาเซียน
๑๒. จำนวนครั้งประชุมเชิงปฏิบัติการสรุปวิเคราะห์ผลการประเมินคุณภาพภายใน
๑๓. จำนวนครั้งสัมมนาพนักงานครูและศึกษาดูงาน

แนวทางการพัฒนา	ตัวชี้วัดระดับกลยุทธ์
<b>๕. พัฒนาคุณภาพการจัดการศึกษาระดับมัธยมศึกษาสู่มาตรฐานสากล</b> โดยมีโครงการภายใต้แนวทางการพัฒนา ดังนี้	
๕.๑ ฝึกทักษะกระบวนการทางวิทยาศาสตร์	- จำนวนนักเรียนฝึกทักษะวิชาวิทยาศาสตร์
๕.๒ ส่งเสริมความเป็นเลิศทางวิชาการ	- จำนวนครั้งจัดกิจกรรมต่างๆ
๕.๓ แข่งขันทักษะทางวิชาการระดับมัธยมศึกษา	- จำนวนนักเรียนที่สอบแข่งขันทักษะ
๕.๔ ประกันคุณภาพการศึกษาโรงเรียนในสังกัด	- จำนวนโรงเรียนประกันคุณภาพ
๕.๕ กิจกรรมวันครู	- จำนวนครั้งจัดกิจกรรมวันครู
๕.๖ รักษาความสะอาดและทรัพย์สินในโรงเรียน	- จำนวนโรงเรียนจ้างเจ้าหน้าที่รักษาความสะอาดฯ - จำนวนเจ้าหน้าที่ปฏิบัติงาน
๕.๗ ปฐมนิเทศพนักงานครูเทศบาล	- จำนวนครั้งประชุมปฐมนิเทศพนักงานครู - จำนวนพนักงานครูเข้าร่วมประชุม
๕.๘ บริการจัดการเรียนการสอน English program ณ โรงเรียนนานาชาติเทศบาลนครนครศรีธรรมราช	- จำนวนโรงเรียนจัดการเรียนการสอน English program
๕.๙ เตรียมความพร้อมเข้าสู่ประชาคมอาเซียน กลุ่มการศึกษาท้องถิ่นที่ ๓	- จำนวนครั้งจัดอบรมประชุมบุคลากรเตรียมความพร้อมเข้าสู่ประชาคมอาเซียน
๕.๑๐ การประชุมเชิงปฏิบัติการสรุปวิเคราะห์ผลการประเมินคุณภาพภายในสถานศึกษาสังกัด อปท.	- จำนวนครั้งประชุมสรุปวิเคราะห์ผลการประเมินคุณภาพภายใน
๕.๑๑ สัมมนาพัฒนาศักยภาพพนักงานครูและศึกษาดูงาน	- จำนวนครั้งสัมมนาพนักงานครูและศึกษาดูงาน

หน่วยงานรับผิดชอบหลัก สำนักการศึกษา

ความเชื่อมโยง

ยุทธศาสตร์จังหวัด

ยุทธศาสตร์ที่ ๕ การพัฒนาสังคมแห่งการเรียนรู้และภูมิปัญญาเพื่อสร้างคุณภาพ  
ของคนนครศรีธรรมราช



เป้าประสงค์ที่ ๓. การศึกษานอกระบบ และตามอัธยาศัยมีประสิทธิภาพ เป็นที่พึงพอใจของผู้ปกครอง ชุมชน และสังคม

ตัวชี้วัดระดับเป้าประสงค์

๑. จำนวนนักเรียนนอกระบบ
๒. จำนวนนักเรียน
๓. จำนวนนักเรียนเข้าอบรมรณรงค์เพื่อป้องกันยาเสพติด
๔. จำนวนครูอาสาเข้าอบรม
๕. จำนวนเด็กและเยาวชนเข้าอบรมส่งเสริมคุณภาพชีวิต

แนวทางการพัฒนา	ตัวชี้วัดระดับกลยุทธ์
๖. พัฒนาการจัดการศึกษานอกระบบและตามอัธยาศัยให้มีประสิทธิภาพ โดยมีโครงการภายใต้แนวทางการพัฒนา ดังนี้	
๖.๑ การจัดการศึกษานอกระบบ	- จำนวนนักเรียนนอกระบบ
๖.๒ การสงเคราะห์เด็กยากไร้ในชุมชนและเด็กเร่ร่อน	- จำนวนนักเรียน
๖.๓ รณรงค์เพื่อป้องกันยาเสพติด	- จำนวนนักเรียนเข้าอบรมรณรงค์เพื่อป้องกันยาเสพติด
๖.๔ พัฒนาครูอาสา	- จำนวนครูอาสาเข้าอบรม
๖.๕ อบรมส่งเสริมคุณภาพชีวิตเยาวชน	- จำนวนเด็กและเยาวชนเข้าอบรมส่งเสริมคุณภาพชีวิต

หน่วยงานรับผิดชอบหลัก สำนักการศึกษา

ความเชื่อมโยง

ยุทธศาสตร์จังหวัด

- ยุทธศาสตร์ที่ ๕ การพัฒนาสังคมแห่งการเรียนรู้และภูมิปัญญาเพื่อสร้างคุณภาพของคนนครศรีธรรมราช

เป้าประสงค์ที่ ๔. สนับสนุนส่งเสริม และอนุรักษ์วัฒนธรรม ประเพณี และภูมิปัญญาท้องถิ่น

ตัวชี้วัดระดับเป้าประสงค์

๑. จำนวนครั้งที่จัดกิจกรรมส่งเสริมงานประเพณี ศาสนา วัฒนธรรม
๒. จำนวนชุมชนที่ร่วมจัดกิจกรรมงานประเพณีเดือนสิบ
๓. จำนวนเจ้าหน้าที่ปฏิบัติงานพุทธภูมิ
๔. จำนวนครั้งจัดกิจกรรมหิวปีนโต
๕. จำนวนครั้งจัดกิจกรรมทางพุทธศาสนา
๖. จำนวนครั้งที่ก่อสร้างหรือปรับปรุงอาคารพุทธภูมิ และบริเวณรอบๆ พุทธภูมิ
๗. จำนวนชุมชนจัดกิจกรรมทางศาสนา

แนวทางการพัฒนา	ตัวชี้วัดระดับกลยุทธ์
๗. ส่งเสริมและสนับสนุนกิจกรรมทางศาสนา ศิลปวัฒนธรรมประเพณีและภูมิปัญญาท้องถิ่น โดยมีโครงการภายใต้แนวทางการพัฒนา ดังนี้ ๖.๑ ส่งเสริมงานประเพณี ศาสนาและวัฒนธรรม	- จำนวนครั้งที่จัดกิจกรรมส่งเสริมงานประเพณี ศาสนา วัฒนธรรม
๖.๒ ส่งเสริมแม่บ้านและเยาวชนจัดกิจกรรมงานประเพณีเดือนสิบ	- จำนวนชุมชนที่ร่วมจัดกิจกรรมงานประเพณี เดือนสิบไม่น้อยกว่า ๘๐%
๖.๓ บริหารจัดการพุทธภูมิ	- จำนวนครั้งจัดกิจกรรมหิวปีนโต - จำนวนครั้งจัดกิจกรรมทางพุทธศาสนา
๖.๔ ก่อสร้างหรือปรับปรุง อาคารและบริเวณรอบๆ พุทธภูมิ	- จำนวนครั้งที่ก่อสร้างหรือปรับปรุง
๖.๕ ส่งเสริมกิจกรรมทางศาสนาประเพณีวัฒนธรรม	- จำนวนชุมชนจัดกิจกรรม ๑๐๐% ของชุมชน ในเขตเทศบาล

หน่วยงานรับผิดชอบหลัก กองสวัสดิการสังคม สำนักงานการศึกษา

ความเชื่อมโยง

ยุทธศาสตร์จังหวัด

- **ยุทธศาสตร์ที่ ๕** การพัฒนาสังคมแห่งการเรียนรู้และภูมิปัญญาเพื่อสร้างคุณภาพของคนนครศรีธรรมราช

## ยุทธศาสตร์ที่ ๔ ด้านสาธารณูปโภคและโครงสร้างพื้นฐาน

พันธกิจ พัฒนาระบบโครงสร้างพื้นฐานให้ทั่วถึง เพียงพอ และได้มาตรฐาน

เป้าประสงค์ที่ ๑. มีระบบโครงสร้างพื้นฐาน และสาธารณูปโภคที่ได้มาตรฐานทั่วถึง เพียงพอ รองรับการพัฒนาทุกๆ ด้าน

### ตัวชี้วัดระดับเป้าประสงค์

๑. จำนวนถนนที่ก่อสร้างหรือปรับปรุง
๒. จำนวนถนนและท่อ รวางระบายน้ำที่ก่อสร้างหรือปรับปรุง
๓. จำนวนทางเท้าที่ก่อสร้างหรือปรับปรุง
๔. จำนวนถนนคนเดินที่ก่อสร้างหรือปรับปรุง
๕. จำนวนสะพานที่ก่อสร้างหรือปรับปรุง
๖. จำนวนอุโมงค์ที่ก่อสร้าง
๗. จำนวนแห่งจัดการระบบไฟฟ้าสาธารณะ
๘. จำนวนแห่งจัดการระบบการจราจร
๙. จำนวนถนนที่ติดตั้งป้ายหรือปรับปรุง
๑๐. จำนวนแห่งก่อสร้างหรือปรับปรุงสาธารณูปโภค
๑๑. จำนวนที่พักที่ก่อสร้างหรือปรับปรุง
๑๒. จำนวนถนนที่ก่อสร้างหรือปรับปรุงเป็นทางจักรยาน
๑๓. จำนวนแห่งก่อสร้างระบบท่อส่งน้ำประปา
๑๔. จำนวนหอถังสูงที่ก่อสร้างหรือปรับปรุง
๑๕. จำนวนเขตที่เปลี่ยนท่อเมนประปา
๑๖. จำนวนโรงกรองที่ก่อสร้าง
๑๗. จำนวนระบบที่จ้างเอกชนดำเนินการประปา
๑๘. จำนวนแห่งที่ปรับปรุงซ่อมแซมท่อเมนประปา
๑๙. จำนวนสายที่ก่อสร้างหรือปรับปรุงระบบระบายน้ำ
๒๐. จำนวนสายชุดลอกหรือปรับปรุง คู คลอง
๒๑. จำนวนแห่งก่อสร้างอ่างเก็บน้ำแก้มลิง
๒๒. จำนวนเจ้าหน้าที่ปฏิบัติงานการจัดเก็บค่าน้ำประปา
๒๓. จำนวนเจ้าหน้าที่ปฏิบัติงานการผลิตน้ำประปา
๒๔. จำนวนเจ้าหน้าที่ปฏิบัติงานซ่อมบำรุงประปา
๒๕. จำนวนเจ้าหน้าที่ปฏิบัติงานจัดมาตรฐานน้ำ
๒๖. จำนวนเจ้าหน้าที่ปฏิบัติงานของสำนักการช่าง
๒๗. จำนวนเจ้าหน้าที่ปฏิบัติงานสถานีขนส่งผู้โดยสาร

แนวทางการพัฒนา	ตัวชี้วัดระดับกลยุทธ์
<b>๑.พัฒนาระบบคมนาคมขนส่ง ระบบการจราจร และไฟฟ้าสาธารณะให้ทั่วถึงเพียงพอและได้มาตรฐาน</b> โดยมีโครงการภายใต้แนวทางการพัฒนา ดังนี้	
๑.๑ ก่อสร้างหรือปรับปรุงถนน	- จำนวนถนนที่ก่อสร้างหรือปรับปรุง
๑.๒ ก่อสร้างหรือปรับปรุงถนนและท่อ รางระบายน้ำ	- จำนวนถนนและท่อ รางระบายน้ำที่ก่อสร้างหรือปรับปรุง
๑.๓ ก่อสร้างหรือปรับปรุงทางเท้า	- จำนวนทางเท้าที่ก่อสร้างหรือปรับปรุง
๑.๔ ก่อสร้างหรือปรับปรุงถนนคนเดิน	- จำนวนถนนคนเดินที่ก่อสร้างหรือปรับปรุง
๑.๕ ก่อสร้างหรือปรับปรุงสะพาน	- จำนวนสะพานที่ก่อสร้างหรือปรับปรุง
๑.๖ ก่อสร้างอุโมงค์ลอดถนน	- จำนวนอุโมงค์ที่ก่อสร้าง
๑.๗ การจัดการระบบไฟฟ้าสาธารณะ	- จำนวนแห่งจัดการระบบไฟฟ้าสาธารณะ
๑.๘ การจัดการระบบการจราจร	- จำนวนแห่งจัดการระบบการจราจร
๑.๙ ติดตั้ง ปรับปรุงป้ายชื่อถนน ตรอก ซอยและป้ายแสดงเส้นทางคมนาคมต่างๆ	- จำนวนถนนที่ติดตั้งป้ายหรือปรับปรุง
๑.๑๐ ก่อสร้างปรับปรุงระบบสาธารณูปโภค	- จำนวนแห่งก่อสร้างปรับปรุงระบบสาธารณูปโภค
๑.๑๑ ก่อสร้างหรือปรับปรุงที่พักผู้โดยสารหรือวินมอเตอร์ไซด์	- จำนวนที่พักรถที่ก่อสร้างหรือปรับปรุง
๑.๑๒ ก่อสร้างหรือปรับปรุงถนนเป็นทางจักรยาน	- จำนวนถนนที่ก่อสร้างหรือปรับปรุงเป็นทางจักรยาน
<b>๒.พัฒนาระบบการผลิต จำหน่ายน้ำประปาให้ทั่วถึงเพียงพอ และมีคุณภาพ</b> โดยมีโครงการภายใต้แนวทางการพัฒนา ดังนี้	
๒.๑ ก่อสร้างระบบท่อส่งน้ำประปาจากโรงกรองน้ำ ทวดทอง-โรงกรองน้ำประตู่ชัย	- จำนวนแห่งก่อสร้างระบบท่อส่งน้ำประปา
๒.๒ ก่อสร้างหอถังสูง ๔ มุมเมืองและบริเวณโรงกรองน้ำทวดทอง และโรงกรองน้ำประตู่ชัย รวมถึงเก็บน้ำใส และระบบสูบน้ำจ่าย	- จำนวนหอถังสูงที่ก่อสร้างหรือปรับปรุง
๒.๓ เปลี่ยนเส้นท่อเมน ๔ มุมเมือง	- จำนวนเขตที่เปลี่ยนท่อเมนประปา
๒.๔ ก่อสร้างโรงกรองน้ำ	- จำนวนโรงกรองที่ก่อสร้าง
๒.๕ แจ้างเอกชนดำเนินการพัฒนาระบบประปา	- จำนวนระบบ
๒.๖ ปรับปรุงซ่อมแซมท่อเมนประปา	- จำนวนแห่งที่ปรับปรุงซ่อมแซมท่อเมนประปา
<b>๓. เพิ่มประสิทธิภาพระบบการระบายน้ำ และระบบการป้องกันน้ำท่วมอย่างยั่งยืน</b> โดยมีโครงการภายใต้แนวทางการพัฒนา ดังนี้	
๓.๑ ก่อสร้าง หรือปรับปรุงระบบระบายน้ำ	- จำนวนสายก่อสร้าง หรือปรับปรุงระบบระบายน้ำ

แนวทางการพัฒนา	ตัวชี้วัดระดับกลยุทธ์
๓.๒ ขุดลอกหรือปรับปรุง คู คลอง หรือชุดสระ	- จำนวนสายขุดลอกหรือปรับปรุง คู คลอง
๓.๓ ก่อสร้างอ่างเก็บน้ำแก้มลิง	- จำนวนแห่ง
<b>๔. การจัดตั้งศูนย์ซ่อมและบริการประชาชน ๒๔ ชั่วโมงเรียกว่า “หน่วย BEST”</b> โดยมีโครงการภายใต้แนวทางการพัฒนา ดังนี้	
๔.๑ เพิ่มประสิทธิภาพการจัดเก็บค่าน้ำประปา	- จำนวนเจ้าหน้าที่ปฏิบัติงานจัดเก็บค่าน้ำประปา
๔.๒ เพิ่มประสิทธิภาพการผลิตน้ำประปา	- จำนวนเจ้าหน้าที่ปฏิบัติงานผลิตน้ำประปา
๔.๓ เพิ่มประสิทธิภาพในการซ่อมบำรุง	- จำนวนเจ้าหน้าที่ปฏิบัติงานซ่อมบำรุง
๔.๔ เพิ่มประสิทธิภาพในการจดมาตรวัดน้ำ	- จำนวนเจ้าหน้าที่ปฏิบัติงานจดมาตรวัดน้ำ
๔.๕ เพิ่มประสิทธิภาพการบริการของสำนักงานช่าง	- จำนวนเจ้าหน้าที่ปฏิบัติงานของสำนักงานช่าง
๔.๖ เพิ่มประสิทธิภาพการบริการสถานีขนส่งผู้โดยสาร	- จำนวนเจ้าหน้าที่ปฏิบัติงานสถานีขนส่งผู้โดยสาร

หน่วยงานรับผิดชอบหลัก สำนักงานช่าง สำนักงานประปา สถานีขนส่งผู้โดยสารเทศบาลนคร นครศรีธรรมราช

ความเชื่อมโยง

ยุทธศาสตร์จังหวัด

- ยุทธศาสตร์ที่ ๒ การพัฒนาการท่องเที่ยวเชิงอนุรักษ์และวัฒนธรรมระดับมาตรฐานสากล ที่สามารถสร้างอาชีพและรายได้ในพื้นที่เพิ่มขึ้น

### ยุทธศาสตร์ที่ ๕ ด้านเศรษฐกิจ

พันธกิจ สนับสนุนส่งเสริมให้ประชาชนมีความรู้ในการประกอบอาชีพ และส่งเสริมการท่องเที่ยว

เป้าประสงค์ที่ ๑. ประชาชน ชุมชน มีงาน มีอาชีพ มีรายได้เพิ่มขึ้น

ตัวชี้วัดระดับเป้าประสงค์

- ๑. จำนวนชุมชนที่ได้รับบริการฝึกอบรมอาชีพ
- ๒. จำนวนครั้งจัดกิจกรรมตลาดริมน้ำเมืองลิกอร์

แนวทางการพัฒนา	ตัวชี้วัดระดับกลยุทธ์
๑.จัดศูนย์กลางการพัฒนาอาชีพสำหรับชุมชน จัดลานค้าชุมชน พัฒน่าย่านการค้าเดิมของเมือง และจัดตลาดน้ำเมืองลิกอร์ เพื่อส่งเสริมการท่องเที่ยว โดยมีโครงการภายใต้แนวทางการพัฒนา ดังนี้	- จำนวนชุมชนที่รับบริการฝึกอบรมอาชีพ
๑.๑ ฝึกอบรมส่งเสริมและพัฒนาอาชีพให้กับประชาชนในเขตเทศบาล	
๑.๒ พัฒนาและส่งเสริมการท่องเที่ยว “ตลาดริมน้ำเมืองลิกอร์”	- จำนวนครั้งจัดกิจกรรมตลาดน้ำ

หน่วยงานรับผิดชอบหลัก สำนักปลัดเทศบาล กองสวัสดิการสังคม

ความเชื่อมโยง

ยุทธศาสตร์จังหวัด

- ยุทธศาสตร์ที่ ๒ การพัฒนาการท่องเที่ยวเชิงอนุรักษ์และวัฒนธรรมระดับมาตรฐานสากล ที่สามารถสร้างอาชีพและรายได้ในพื้นที่เพิ่มขึ้น

เป้าประสงค์ที่ ๒. ประชาชนรู้จักแหล่งท่องเที่ยว และมีแหล่งท่องเที่ยวที่หลากหลายมากขึ้น

ตัวชี้วัดระดับเป้าประสงค์

๑. จำนวนสื่อประชาสัมพันธ์ส่งเสริมการท่องเที่ยว
๒. จำนวนกิจกรรมที่ส่งเสริมการท่องเที่ยว
๓. จำนวนโครงสร้างพื้นฐานที่พัฒนาเพื่อส่งเสริมการท่องเที่ยว

แนวทางการพัฒนา	ตัวชี้วัดระดับกลยุทธ์
๒. ปรับปรุงและพัฒนาโครงสร้างพื้นฐานด้านการท่องเที่ยวและสนับสนุนการจัดโครงการ/กิจกรรมที่ส่งเสริมการท่องเที่ยว โดยมีโครงการภายใต้แนวทางการพัฒนา ดังนี้ ๒.๑ พัฒนาและส่งเสริมการท่องเที่ยว	- จำนวนสื่อประชาสัมพันธ์ส่งเสริมการท่องเที่ยว - จำนวนกิจกรรมที่ส่งเสริมการท่องเที่ยว
๒.๒ พัฒนาด้านโครงสร้างพื้นฐานและด้านอื่นๆ เพื่อส่งเสริมการท่องเที่ยว	- จำนวนครั้งโครงสร้างพื้นฐานที่พัฒนา

หน่วยงานรับผิดชอบหลัก สำนักปลัดเทศบาล สำนักการช่าง

ความเชื่อมโยง

ยุทธศาสตร์จังหวัด

- ยุทธศาสตร์ที่ ๒ การพัฒนาการท่องเที่ยวเชิงอนุรักษ์และวัฒนธรรมระดับมาตรฐานสากล ที่สามารถสร้างอาชีพและรายได้ในพื้นที่เพิ่มขึ้น

### ยุทธศาสตร์ที่ ๖ ด้านสาธารณสุขและสิ่งแวดล้อม

**พันธกิจ** สภาพแวดล้อมและภูมิทัศน์สวยงามน่าอยู่ และการดูแลส่งเสริมสุขภาพ การพัฒนาบริการสาธารณสุขได้ครอบคลุมทั่วถึงประชาชนทุกกลุ่ม ทุกวัย

**เป้าประสงค์ที่**

๑. สภาพแวดล้อมและภูมิทัศน์สวยงาม เป็นเมืองน่าอยู่
๒. การบริหารจัดการขยะมูลฝอยและสิ่งปฏิกูลอย่างมีประสิทธิภาพ

#### **ตัวชี้วัดระดับเป้าประสงค์**

๑. จำนวนครั้งที่ก่อสร้างหรือปรับปรุงภูมิทัศน์
๒. จำนวนเจ้าหน้าที่ปฏิบัติงานรักษาความสะอาด
๓. จำนวนเขตเก็บขนขยะมูลฝอย
๔. จำนวนเขตที่ตัดหญ้า
๕. จำนวนเจ้าหน้าที่ปฏิบัติงานพัฒนาและแก้ไขปัญหาสิ่งแวดล้อม
๖. จำนวนเจ้าหน้าที่ปฏิบัติงานดูแลรักษาความสะอาดและความปลอดภัยตลาดสดเทศบาล
๗. จำนวนครั้งที่ปรับปรุงตลาดสดเทศบาล
๘. จำนวนชุมชนที่รถเก็บขยะเข้าไม่ถึง
๙. จำนวนคู คลองที่ได้รับการพัฒนา
๑๐. จำนวนหน่วยงานอื่นที่มาใช้บริการกำจัดขยะของเทศบาล
๑๑. จำนวนแห่งบำบัดน้ำเสียและลดภาวะด้านกลิ่น
๑๒. จำนวนแห่งจัดการขยะชุมชนโดยใช้เทคโนโลยี RDF
๑๓. จำนวนศูนย์กำจัดขยะแบบครบวงจร
๑๔. จำนวนครุภัณฑ์สำหรับการจัดการขยะและสิ่งปฏิกูลที่จัดซื้อ
๑๕. จำนวนระบบรวบรวมและบำบัดน้ำเสีย
๑๖. จำนวนแห่งก่อสร้างระบบบำบัดสิ่งปฏิกูล
๑๗. จำนวนสวนหย่อมที่ก่อสร้างหรือปรับปรุง
๑๘. จำนวนถนนที่ปลูกต้นไม้



แนวทางการพัฒนา	ตัวชี้วัดระดับกลยุทธ์
<b>๑.ปรับปรุงภูมิทัศน์ ภูมิสถาปัตยกรรมและจัดระบบการ กำจัดสิ่งปฏิกูลอย่างเป็นระบบเพื่อเป็นเทศบาล นำอยู่</b> โดยมีโครงการภายใต้แนวทางการพัฒนา ดังนี้	
๑.๑ ปรับปรุงภูมิทัศน์ในเขตเมือง	- จำนวนครั้งที่ปรับปรุงภูมิทัศน์ในเขตเมือง
๑.๒ รักษาความสะอาดภายในเขตเทศบาล	- จำนวนเจ้าหน้าที่ปฏิบัติงานรักษาความสะอาด
๑.๓ เก็บขนขยะมูลฝอย	- จำนวนเขตเก็บขนขยะ
๑.๔ จ้างตัดหญ้าในเขตเทศบาล	- จำนวนเขตที่ตัดหญ้า
๑.๕ พัฒนาและแก้ไขปัญหาล้างแวล้อม	- จำนวนเจ้าหน้าที่ปฏิบัติงาน
๑.๖ ดูแลความสะอาดและรักษาความปลอดภัยตลาด สดเทศบาล	- จำนวนเจ้าหน้าที่ปฏิบัติงาน
๑.๗ ปรับปรุงตลาดสดเทศบาล	- จำนวนครั้งที่ปรับปรุง
๑.๘ พัฒนาและพิทักษ์สิ่งแวล้อมในชุมชน	- จำนวนชุมชนที่รถเก็บขยะเข้าไม่ถึง
๑.๙ รักษาสิ่งแวล้อมและทรัพยากรธรรมชาติ	- จำนวนคู คลองที่ได้รับการพัฒนา
๑.๑๐ กำจัดขยะพื้นที่เกี่ยวเนื่องเขตเทศบาล	- จำนวนหน่วยงานอื่นที่มาใช้บริการ
๑.๑๑ บำบัดน้ำเสียและลดภาวะด้านกลิ่นโดยใช้ จุลินทรีย์ธรรมชาติ	- กลุ่มเป้าหมายได้รับการบำบัดไม่น้อยกว่า ๕๐ แห่งต่อปี
๑.๑๒ บริหารจัดการขยะชุมชนโดยใช้เทคโนโลยี RDF	- จำนวนแห่งจัดการขยะชุมชนโดยใช้เทคโนโลยี RDF
๑.๑๓ ศึกษาความเหมาะสมและออกแบบ รายละเอียดระบบศูนย์กำจัดขยะแบบครบวงจร ระยะที่ ๒	- จำนวนแห่ง
๑.๑๔ จัดทำครุภัณฑ์สำหรับการจัดการขยะและ สิ่งปฏิกูล	- จำนวนครุภัณฑ์สำหรับการจัดการขยะและสิ่ง ปฏิกูลที่จัดซื้อ
๑.๑๕ ดูแลและบำรุงรักษาระบบรวบรวมและระบบ ระบบบำบัดน้ำเสีย	- จำนวนระบบรวบรวมและระบบบำบัดน้ำเสีย
๑.๑๖ ก่อสร้างระบบบำบัดสิ่งปฏิกูล	- จำนวนแห่งก่อสร้างระบบบำบัดสิ่งปฏิกูล
<b>๒. เทศบาลสีเขียว โดยจัดพื้นที่สีเขียวเพิ่มขึ้น ครอบคลุมในเขตเทศบาลเพื่อลดมลพิษ</b> โดยมีโครงการภายใต้แนวทางการพัฒนา ดังนี้	
๒.๑ ก่อสร้าง หรือปรับปรุงสวนหย่อม ในเขตเทศบาล	- จำนวนสวนหย่อมที่ก่อสร้างหรือปรับปรุง
๒.๒ ปลูกต้นไม้เกาะกลางถนนและบริเวณอื่นๆ	- จำนวนถนนที่ปลูกต้นไม้

หน่วยงานรับผิดชอบหลัก กองสาธารณสุขและสิ่งแวดล้อม สำนักการช่าง กองสวัสดิการสังคม

ความเชื่อมโยง

ยุทธศาสตร์จังหวัด

ยุทธศาสตร์ที่ ๓ การจัดการทรัพยากรธรรมชาติ น้ำ สิ่งแวดล้อมและพลังงานมี  
ประสิทธิภาพ เพิ่มพื้นที่สีเขียวและการใช้พลังงานสะอาด

ยุทธศาสตร์ที่ ๔ การสร้างความมั่นคงบนพื้นฐานชุมชนเข้มแข็ง

เป้าประสงค์ที่ ๓. ประชาชนได้รับการบริการด้านสาธารณสุขอย่างทั่วถึง และมีความรู้ด้านการป้องกัน ควบคุมโรค สุขอนามัยในการบริโภค

ตัวชี้วัดระดับเป้าประสงค์

๑. จำนวนผู้ป่วยเอดส์
๒. จำนวนผู้ป่วยวัณโรค
๓. จำนวนครั้งจัดกิจกรรมรณรงค์ป้องกันโรคติดต่อ
๔. จำนวนผู้มารับบริการทันตสุขภาพ
๕. จำนวนเจ้าหน้าที่ปฏิบัติงานโรงพยาบาลและศูนย์บริการสาธารณสุข
๖. จำนวนวัสดุและครุภัณฑ์ที่จัดซื้อ
๗. จำนวนครั้งอบรมชุมชน
๘. จำนวนครั้งจัดกิจกรรม
๙. จำนวนครั้งจัดประชุมเพื่อยกระดับโรงพยาบาล
๑๐. จำนวนครั้งฝึกอบรมจัดทำแผนยุทธศาสตร์ด้านสาธารณสุข
๑๑. จำนวนผู้มารับบริการแพทย์แผนไทย
๑๒. จำนวนผู้มารับบริการกายภาพบำบัด
๑๓. จำนวนผู้ป่วยในโครงการ ๓๐,๐๐๐ เตียง
๑๔. จำนวนครั้งที่ก่อสร้างหรือปรับปรุงโรงพยาบาลหรือศูนย์บริการสาธารณสุขเทศบาล
๑๕. จำนวนผู้มารับบริการศูนย์บริการสาธารณสุข
๑๖. จำนวนเจ้าหน้าที่ปฏิบัติงาน
๑๗. จำนวนเชิงที่จำหน่ายเนื้อสัตว์ในตลาดภายในเขตเทศบาล
๑๘. จำนวนชุมชนที่ได้รับส้มสารป้องกันและควบคุมสัตว์และแมลงพาหะนำโรค
๑๙. จำนวนครั้งอบรมผู้ประกอบการร้านอาหาร
๒๐. จำนวนผู้ประกอบการร้านอาหารเข้าอบรม
๒๑. จำนวนสุนัข และแมวที่ฉีดวัคซีน
๒๒. จำนวนสุนัขและแมวที่ผ่าตัดทำหมัน
๒๓. จำนวนสถานประกอบการ
๒๔. จำนวนครั้งอบรมเจ้าของหรือตัวแทนผู้ประกอบการตลาด และตัวแทนผู้ขายของในตลาด
๒๕. จำนวนผู้เข้าอบรมกลุ่มเสี่ยงจากสถานประกอบการ
๒๖. จำนวนโรงเรียนได้รับการตรวจประเมินสุขลักษณะทางด้านกายภาพ
๒๗. จำนวนครั้งอบรมเกี่ยวกับการสุขาภิบาลอาหาร
๒๘. จำนวนผู้จำหน่ายอาหารริมบาทวิถีเข้าอบรมเกี่ยวกับการสุขาภิบาลอาหาร

แนวทางการพัฒนา	ตัวชี้วัดระดับกลยุทธ์
<p><b>๓. ยกระดับโรงพยาบาลเทศบาลให้มีคุณภาพการบริการเทียบเท่าโรงพยาบาลเอกชน</b> โดยมีโครงการภายใต้แนวทางการพัฒนา ดังนี้</p> <p>๓.๑ ควบคุมป้องกันโรคเอดส์การควบคุมผู้ติดเชื้อและผู้ได้รับผลกระทบจากเอดส์</p>	<p>- จำนวนผู้ป่วยเอดส์ที่ได้รับการดูแล ๑๐๐%</p>
<p>๓.๒ ควบคุมป้องกันโรคฉี่หนูโรคและดูแลผู้ป่วยแบบมีพี่เลี้ยง</p>	<p>- จำนวนผู้ป่วยวัณโรค</p>
<p>๓.๓ รณรงค์ควบคุมป้องกันโรคติดต่อ</p>	<p>- จำนวนครั้งจัดกิจกรรมรณรงค์ควบคุมป้องกันโรคติดต่อ</p>
<p>๓.๔ ส่งเสริมทันตสุขภาพ</p>	<p>- จำนวนผู้มารับบริการทันตสุขภาพ</p>
<p>๓.๕ เพิ่มประสิทธิภาพการให้บริการของโรงพยาบาลและศูนย์บริการสาธารณสุข</p>	<p>- จำนวนเจ้าหน้าที่ปฏิบัติงานโรงพยาบาลและศูนย์บริการสาธารณสุข</p>
<p>๓.๖ จัดซื้อวัสดุ ครุภัณฑ์สำหรับโรงพยาบาลและศูนย์บริการสาธารณสุข</p>	<p>- จำนวนวัสดุและครุภัณฑ์ที่จัดซื้อ</p>
<p>๓.๗ พัฒนางานสาธารณสุขมูลฐานในเขตเทศบาล</p>	<p>- จำนวนครั้งอบรมชุมชน</p>
<p>๓.๘ ดำเนินงานกองทุนหลักประกันสุขภาพระดับท้องถิ่นเทศบาลนครนครศรีธรรมราช</p>	<p>- จำนวนครั้งจัดกิจกรรม</p>
<p>๓.๙ ยกระดับโรงพยาบาลเทศบาลให้เป็นโรงพยาบาลที่ผ่านรับรองคุณภาพ</p>	<p>- จำนวนครั้งที่จัดประชุมเพื่อยกระดับโรงพยาบาล</p>
<p>๓.๑๐ จัดทำแผนยุทธศาสตร์ด้านสาธารณสุข</p>	<p>- จำนวนครั้งอบรมจัดทำแผนยุทธศาสตร์ด้านสาธารณสุข</p>
<p>๓.๑๑ การบริการแพทย์แผนไทยในสถานพยาบาล</p>	<p>- จำนวนผู้มารับบริการแพทย์แผนไทย</p>
<p>๓.๑๒ การบริการกายภาพบำบัดในสถานพยาบาล</p>	<p>- จำนวนผู้มารับบริการกายภาพบำบัด</p>
<p><b>๔.จัดให้มีโรงพยาบาล ๔ มุมเมือง</b> โดยมีโครงการภายใต้แนวทางการพัฒนา ดังนี้</p>	
<p>๔.๑ ให้บริการผู้ป่วย ๓๐,๐๐๐ เตียง</p>	<p>- จำนวนผู้ป่วยในโครงการ</p>
<p>๔.๒ ก่อสร้าง หรือปรับปรุง อาคารโรงพยาบาล ศูนย์บริการสาธารณสุข และอาคารประกอบอื่นๆ</p>	<p>- จำนวนครั้งที่ก่อสร้างหรือปรับปรุง</p>
<p>๔.๓ ศูนย์บริการสาธารณสุขต้นแบบ</p>	<p>- จำนวนผู้มารับบริการศูนย์บริการสาธารณสุข</p>

แนวทางการพัฒนา	ตัวชี้วัดระดับกลยุทธ์
๕. ส่งเสริมและสนับสนุนให้ภาคส่วนต่างๆ ตระหนักถึงความสำคัญในการดูแลรักษาอนามัย สิ่งแวดล้อม โดยมีโครงการภายใต้แนวทางการพัฒนา ดังนี้ ๕.๑ เมืองนครอาหารปลอดภัย	- กลุ่มเป้าหมายได้รับการตรวจอย่างน้อย ๑ ครั้งต่อปี
๕.๒ เชิญเจ้าหน้าที่เนื้อสัตว์อนามัยและตลาดสด ถูกสุขลักษณะ	- ตัวอย่างเนื้อสัตว์ที่ตรวจผ่านเกณฑ์มาตรฐาน ๑๐๐%
๕.๓ ป้องกันและควบคุมสัตว์และแมลง พาหะนำโรค	- จำนวนชุมชนที่ได้สุ่มตรวจป้องกันและควบคุม สัตว์ และแมลงพาหะนำโรค
๕.๔ ร้านอาหารปลอดภัยใส่ใจสุขภาพ	- จำนวนผู้ประกอบการร้านอาหารเข้าอบรม - จำนวนครั้งอบรมผู้ประกอบการร้านอาหาร
๕.๕ ป้องกันควบคุมโรคพิษสุนัขบ้าและลดจำนวน ประชากรสุนัขจรจัด	- จำนวนสุนัข และแมวที่ฉีดวัคซีน - จำนวนสุนัขและแมวที่ผ่าตัดทำหมัน
๕.๖ สำรองสถานประกอบการในเขตเทศบาลนคร นครศรีธรรมราช	- จำนวนสถานประกอบการ
๕.๗ ส่งเสริมและพัฒนาตลาดสดน้ำซื่อ	- จำนวนครั้งอบรม
๕.๘ อบรมกลุ่มเสี่ยงจากสถานประกอบการ และการส่งเสริมสุขภาพ	- จำนวนผู้เข้าอบรมกลุ่มเสี่ยงจากสถานประกอบการ และการส่งเสริมสุขภาพ
๕.๙ พัฒนามาตรฐานการสุขาภิบาลอาหาร ในสถานศึกษา	- จำนวนโรงเรียนที่ได้รับการตรวจประเมินสุขลักษณะ ทางด้านกายภาพ
๕.๑๐ พัฒนามาตรฐานการสุขาภิบาลริมบาทวิถี	- จำนวนครั้งอบรมเกี่ยวกับสุขาภิบาลอาหาร - จำนวนผู้จำหน่ายอาหารริมบาทวิถีเข้าอบรม เกี่ยวกับสุขาภิบาลอาหาร

หน่วยงานรับผิดชอบหลัก กองสาธารณสุขและสิ่งแวดล้อม กองการแพทย์

ความเชื่อมโยง

ยุทธศาสตร์จังหวัด

**ยุทธศาสตร์ที่ ๓** การจัดการทรัพยากรธรรมชาติ น้ำ สิ่งแวดล้อมและพลังงานมี ประสิทธิภาพ เพิ่มพื้นที่สีเขียวและการใช้พลังงานสะอาด

**ยุทธศาสตร์ที่ ๔** การสร้างความมั่นคงบนพื้นฐานชุมชนเข้มแข็ง

รายละเอียดแผนยุทธศาสตร์เทศบาลนครนครศรีธรรมราช

ยุทธศาสตร์ที่ ๑ ด้านการเมืองการบริหาร

ความเชื่อมโยง กับยุทธศาสตร์ จังหวัด	ยุทธศาสตร์ อปท.ในเขต จังหวัด	ยุทธศาสตร์ ทบ.นครนคร ศรีธรรมราช	เป้าประสงค์ จากพันธกิจ	ตัวชี้วัดระดับ เป้าประสงค์ (ตัวชี้วัดรวม)	ค่าเป้าหมาย					กลยุทธ์/ แนวทาง การพัฒนา	ตัวชี้วัด ระดับ กลยุทธ์	ความก้าว หน้าของ เป้าหมาย	โครงการ/ กิจกรรม	หน่วยงาน รับผิดชอบ หลัก	หน่วย สนับสนุน
					๕๙	๖๐	๖๑	๖๒	๖๓						
ยุทธศาสตร์ที่ ๔ การสร้างความ มั่นคงบนพื้น ฐานชุมชน เข้มแข็ง	ยุทธศาสตร์ที่ ๕ การเสริมสร้าง ธรรมาภิบาล และการบริ หารกิจการ บ้านเมืองที่ดี	ยุทธศาสตร์ที่ ๑ ด้านการเมือง การบริหาร	เป้าประสงค์ที่ ๑ ประชาชน ได้รับข่าวสาร ที่รวดเร็ว ทันสมัย และ มีประสิทธิ ภาพ	- จำนวน เจ้าหน้าที่ ดูแลระบบ ICT.	๑๐ คน	๑๐ คน	๑๐ คน	๑๐ คน	๑๐ คน	<b>แนวทางที่ ๑</b> ยึดหลัก ธรรมาภิบาล ในการบริหาร จัดการเทศ บาลด้วยหลัก นิติธรรม คุณ ธรรม ความ คุ้มค่า โปร่ง ใส ตรวจสอบ ได้ ความรับ ผิดชอบ และ การมีส่วน ร่วมของ ประชาชน	- จำนวน เจ้าหน้าที่ ดูแลระบบ ICT.	ปีละ ๑๐ คน	- ศูนย์เทคโนโลยีและสารสนเทศของเทศบาล (ศูนย์ ICT.)	กองวิชาการฯ	ทุกส่วน ราชการ
				- จำนวน เจ้าหน้าที่ ปฏิบัติงาน วิทยา	๗ คน	๗ คน	๗ คน	๗ คน	๗ คน		- จำนวน เจ้าหน้าที่ ปฏิบัติงาน วิทยา	ปีละ ๗ คน	- ดำเนินงาน วิทยุกระจาย เสียงเทศบาล นครนครศรี ธรรมราช	กองวิชาการฯ	ทุกส่วน ราชการ

ความเชื่อมโยง กับยุทธศาสตร์ จังหวัด	ยุทธศาสตร์ อปท.ในเขต จังหวัด	ยุทธศาสตร์ ทบ.นครนคร ศรีธรรมราช	เป้าประสงค์ จากพันธกิจ	ตัวชี้วัดระดับ เป้าประสงค์ (ตัวชี้วัดรวม)	ค่าเป้าหมาย					กลยุทธ์/ แนวทาง การพัฒนา	ตัวชี้วัด ระดับ กลยุทธ์	ความก้าว หน้าของ เป้าหมาย	โครงการ/ กิจกรรม	หน่วยงาน รับผิดชอบ หลัก	หน่วย สนับสนุน
					๕๙	๖๐	๖๑	๖๒	๖๓						
				- จำนวน วารสาร ประชาสัมพันธ์ - จำนวน ครั้งจัดแถลง ข่าวเทศบาล พบสื่อมวลชน - จำนวน กิจกรรมที่ ประชาสัมพันธ์ เคลื่อนที่	๒๔,๐๐๐ เล่ม	๒๔,๐๐๐ เล่ม	๒๔,๐๐๐ เล่ม	๒๔,๐๐๐ เล่ม	๒๔,๐๐๐ เล่ม		- จำนวน วารสาร ประชาสัมพันธ์ - จำนวน ครั้งจัดแถลง ข่าวเทศบาล พบสื่อมวลชน - จำนวน กิจกรรมที่ ประชาสัมพันธ์ เคลื่อนที่	๑๒๐,๐๐๐ เล่ม  ๑๕ ครั้ง	- ประชา สัมพันธ์ กิจกรรม เทศบาล	กองวิชาการฯ	ทุกส่วน ราชการ
				- จำนวน ป้าย หรือจอที่ติด ตั้งหรือปรับ ปรุง	๑ ป้าย ๑ จอ	๑ ป้าย ๑ จอ	๑ ป้าย ๑ จอ	๑ ป้าย ๑ จอ	๑ ป้าย ๑ จอ		- จำนวนป้าย หรือจอที่ติด ตั้งหรือปรับ ปรุง	ปีละ ๑ ป้าย ปีละ ๑ จอ	- ติดตั้ง ปรับ ปรุงป้ายหรือ จอประชา สัมพันธ์	กองวิชาการฯ	ทุกส่วน ราชการ

ความเชื่อมโยง กับยุทธศาสตร์ จังหวัด	ยุทธศาสตร์ อปท.ในเขต จังหวัด	ยุทธศาสตร์ ทบ.นครนคร ศรีธรรมราช	เป้าประสงค์ จากพันธกิจ	ตัวชี้วัดระดับ เป้าประสงค์ (ตัวชี้วัดรวม)	ค่าเป้าหมาย					กลยุทธ์/ แนวทาง การพัฒนา	ตัวชี้วัด ระดับ กลยุทธ์	ความก้าว หน้าของ เป้าหมาย	โครงการ/ กิจกรรม	หน่วยงาน รับผิดชอบ หลัก	หน่วย สนับสนุน
					๕๙	๖๐	๖๑	๖๒	๖๓						
ยุทธศาสตร์ที่ ๔ การสร้างความ มั่นคงบนพื้น ฐานชุมชน เข้มแข็ง	ยุทธศาสตร์ที่ ๕ การเสริมสร้าง ธรรมาภิบาล และการบริ หารกิจการ บ้านเมืองที่ดี	ยุทธศาสตร์ที่ ๑ ด้านการเมือง การบริหาร	เป้าประสงค์ที่ ๒ เปิดโอกาส ให้ประชาชน เข้ามามีส่วน ร่วมในการ บริหารจัดการ ตั้งแต่ร่วมคิด ร่วมทำ ร่วม ตรวจสอบ และประเมิน ผล	- จำนวนครั้ง ประชาชนมี ส่วนร่วมใน การจัดทำ แผนฯ	๔ ครั้ง	๔ ครั้ง	๔ ครั้ง	๔ ครั้ง	๔ ครั้ง	แนวทางที่ ๒ บริหารจัดการ การเทศบาล แบบระบบ เปิดโดยการส่ง เสริมและ สนับสนุนให้ ประชาชนเข้า มามีส่วนร่วม ในการบริหาร จัดการฯ	- จำนวนครั้ง ประชาชนมี ส่วนร่วมใน การจัดทำ แผนฯ	๒๐ ครั้ง	- จัดทำแผน งบประมาณ และการติด ตามประเมิน ผล	กองวิชาการฯ	ทุกส่วน ราชการ
				- จำนวน ครั้งจัดทำบ ประมาณ - จำนวนครั้ง ที่ติดตาม ประเมินผล	๒ ครั้ง	๒ ครั้ง	๒ ครั้ง	๒ ครั้ง	๒ ครั้ง		- จำนวน ครั้งจัดทำบ ประมาณ - จำนวนครั้ง ที่ติดตาม ประเมินผล	๑๐ ครั้ง	๒๐ ครั้ง		



ความเชื่อมโยง กับยุทธศาสตร์ จังหวัด	ยุทธศาสตร์ อปท.ในเขต จังหวัด	ยุทธศาสตร์ ทบ.นครนคร ศรีธรรมราช	เป้าประสงค์ จากพันธกิจ	ตัวชี้วัดระดับ เป้าประสงค์ (ตัวชี้วัดรวม)	ค่าเป้าหมาย					กลยุทธ์/ แนวทาง การพัฒนา	ตัวชี้วัด ระดับ กลยุทธ์	ความก้าว หน้าของ เป้าหมาย	โครงการ/ กิจกรรม	หน่วยงาน รับผิดชอบ หลัก	หน่วย สนับสนุน
					๕๙	๖๐	๖๑	๖๒	๖๓						
				- จำนวนป้าย ประชาสัมพันธ์	๒ ป้าย	๒ ป้าย	๒ ป้าย	๒ ป้าย	๒ ป้าย		- จำนวนป้าย ประชาสัมพันธ์	๑๐ ป้าย	- ประชาสัมพันธ์การจัด เก็บภาษี	สำนักงาน คลัง	ทุกส่วน ราชการ
				- จำนวน เอกสารประชาสัมพันธ์	๕,๐๐๐ ฉบับ	๕,๐๐๐ ฉบับ	๕,๐๐๐ ฉบับ	๕,๐๐๐ ฉบับ	๕,๐๐๐ ฉบับ		- จำนวน เอกสารประชาสัมพันธ์	๒๕,๐๐๐ ฉบับ			
				- จำนวนเจ้า หน้าที่ที่จัด จ้างเพิ่มขึ้น	๒๐ คน	๒๐ คน	๒๐ คน	๒๐ คน	๒๐ คน		- จำนวนเจ้า หน้าที่ที่จัด จ้างเพิ่มขึ้น	ปีละ ๒๐ คน	- เพิ่มประสิทธิภาพการ บริหารงานคลัง	สำนักงาน คลัง	ทุกส่วน ราชการ
				- จำนวนเจ้า หน้าที่ปฏิบัติ งาน	๒๐ คน	๒๐ คน	๒๐ คน	๒๐ คน	๒๐ คน		- จำนวนเจ้า หน้าที่ปฏิบัติ งาน	ปีละ ๒๐ คน	- ปรับปรุง แผนที่ภาษีและ ทะเบียนทรัพย์สิน	สำนักงาน คลัง	ทุกส่วน ราชการ
				- จำนวนเจ้า หน้าที่ที่จัด จ้างเพิ่มขึ้น	๓๓ คน	๓๓ คน	๓๓ คน	๓๓ คน	๓๓ คน		- จำนวนเจ้า หน้าที่ที่จัด จ้างเพิ่มขึ้น	ปีละ ๓๓ คน	- เพิ่มประสิทธิภาพ บริการประชาชน	สำนักปลัด เทศบาล	ทุกส่วน ราชการ

ความเชื่อมโยง กับยุทธศาสตร์ จังหวัด	ยุทธศาสตร์ อปท.ในเขต จังหวัด	ยุทธศาสตร์ ทบ.นครนคร ศรีธรรมราช	เป้าประสงค์ จากพันธกิจ	ตัวชี้วัดระดับ เป้าประสงค์ (ตัวชี้วัดรวม)	ค่าเป้าหมาย					กลยุทธ์/ แนวทาง การพัฒนา	ตัวชี้วัด ระดับ กลยุทธ์	ความก้าว หน้าของ เป้าหมาย	โครงการ/ กิจกรรม	หน่วยงาน รับผิดชอบ หลัก	หน่วย สนับสนุน
					๕๙	๖๐	๖๑	๖๒	๖๓						
				- จำนวนครั้ง จัดทำประชา พิจารณ์	๔ ครั้ง	๔ ครั้ง	๔ ครั้ง	๔ ครั้ง	๔ ครั้ง		- จำนวนครั้ง จัดทำประชา พิจารณ์	๒๐ ครั้ง	- รับฟังความ คิดเห็นและ ประชาพิจารณ์	กองวิชาการฯ	ทุกส่วน ราชการ
				- จำนวนครั้ง เลือกตั้งนายก เทศมนตรี และสมาชิก สภาเทศบาล	๑ ครั้ง	-	-	-	-		- จำนวนครั้ง เลือกตั้งนายก เทศมนตรี และสมาชิก สภาเทศบาล	๑ ครั้ง	- เลือกตั้ง นายกเทศมนตรี และสมาชิก สภาเทศบาล	สำนักปลัด เทศบาล	ทุกส่วน ราชการ

ความเชื่อมโยง กับยุทธศาสตร์ จังหวัด	ยุทธศาสตร์ อปท.ในเขต จังหวัด	ยุทธศาสตร์ ทบ.นครนคร ศรีธรรมราช	เป้าประสงค์ จากพันธกิจ	ตัวชี้วัดระดับ เป้าประสงค์ (ตัวชี้วัดรวม)	ค่าเป้าหมาย					กลยุทธ์/ แนวทาง การพัฒนา	ตัวชี้วัด ระดับ กลยุทธ์	ความก้าว หน้าของ เป้าหมาย	โครงการ/ กิจกรรม	หน่วยงาน รับผิดชอบ หลัก	หน่วย สนับสนุน
					๕๙	๖๐	๖๑	๖๒	๖๓						
ยุทธศาสตร์ที่ ๔ การสร้างความ มั่นคงบนพื้น ฐานชุมชน เข้มแข็ง	ยุทธศาสตร์ที่ ๔ การเสริมสร้าง ธรรมาภิบาล และการบริ หารกิจการ บ้านเมืองที่ดี	ยุทธศาสตร์ที่ ๑ ด้านการเมือง การบริหาร	เป้าประสงค์ที่ ๓ บุคลากรทุก ระดับมี ศักยภาพใน การบริหาร และปฏิบัติ งานอย่างมี ประสิทธิภาพ	- จำนวนครั้ง จัดอบรม	๘ ครั้ง	๘ ครั้ง	๘ ครั้ง	๘ ครั้ง	๘ ครั้ง	แนวทางที่ ๓ เสริมสร้าง ศักยภาพ บุคลากรของ เทศบาลทุก ระดับอย่าง ต่อเนื่องเพื่อ เพิ่มประสิทธิ ภาพและประ สิทธิผล	- จำนวนครั้ง จัดอบรม	๔๐ ครั้ง	- อบรมสัมมนา ผู้บริหาร พนักงาน และลูก จ้างเทศบาล	หน่วยงาน ต่างๆ	ทุกส่วน ราชการ
				- จำนวนผู้ รับทุนการ ศึกษา	๑ คน	๑ คน	๑ คน	๑ คน	๑ คน		- ผู้สนับสนุน ขอรับทุนการ ศึกษาได้รับ ทุนการศึกษา ๑๐๐%	ปีละ ๑ คน	- ทุนการศึกษา	สำนักปลัด เทศบาล	ทุกส่วน ราชการ
				- จำนวน คอมพิวเตอร์ และอุปกรณ์ อื่นๆ ที่จัดซื้อ	๑๕ เครื่อง	๑๕ เครื่อง	๑๕ เครื่อง	๑๕ เครื่อง	๑๕ เครื่อง		- จำนวน คอมพิวเตอร์ และอุปกรณ์ อื่นๆ ที่จัดซื้อ	๗๕ เครื่อง	- จัดซื้อคอม พิวเตอร์และ อุปกรณ์อื่นๆ	หน่วยงาน ต่างๆ	ทุกส่วน ราชการ
				- จำนวน วัสดุและครุ ภัณฑ์ที่จัดซื้อ	๓๐ รายการ	๓๐ รายการ	๓๐ รายการ	๓๐ รายการ	๓๐ รายการ		- จำนวน วัสดุและครุ ภัณฑ์ที่จัดซื้อ	๑๕๐ รายการ	- จัดซื้อวัสดุ และครุภัณฑ์ ต่างๆ	หน่วยงาน ต่างๆ	ทุกส่วน ราชการ

ความเชื่อมโยง กับยุทธศาสตร์ จังหวัด	ยุทธศาสตร์ อปท.ในเขต จังหวัด	ยุทธศาสตร์ ทบ.นครนคร ศรีธรรมราช	เป้าประสงค์ จากพันธกิจ	ตัวชี้วัดระดับ เป้าประสงค์ (ตัวชี้วัดรวม)	ค่าเป้าหมาย					กลยุทธ์/ แนวทาง การพัฒนา	ตัวชี้วัด ระดับ กลยุทธ์	ความก้าว หน้าของ เป้าหมาย	โครงการ/ กิจกรรม	หน่วยงาน รับผิดชอบ หลัก	หน่วย สนับสนุน
					๕๙	๖๐	๖๑	๖๒	๖๓						
				- จำนวนครั้งที่ก่อสร้างหรือปรับปรุง	๖ ครั้ง	๖ ครั้ง	๖ ครั้ง	๖ ครั้ง	๖ ครั้ง		- จำนวนครั้งที่ก่อสร้างหรือปรับปรุง	๓๐ ครั้ง	- ก่อสร้างหรือปรับปรุงอาคารปฏิบัติงานบริเวณสำนักงานหรืออาคารประกอบอื่นๆ	หน่วยงานต่างๆ	ทุกส่วนราชการ

รายละเอียดแผนยุทธศาสตร์เทศบาลนครนครศรีธรรมราช

ยุทธศาสตร์ที่ ๒ ด้านสวัสดิการสังคมและคุณภาพชีวิต

ความเชื่อมโยง กับยุทธศาสตร์ จังหวัด	ยุทธศาสตร์ อปท.ในเขต จังหวัด	ยุทธศาสตร์ ทบ.นครนคร ศรีธรรมราช	เป้าประสงค์ จากพันธกิจ	ตัวชี้วัดระดับ เป้าประสงค์ (ตัวชี้วัดรวม)	ค่าเป้าหมาย					กลยุทธ์/ แนวทาง การพัฒนา	ตัวชี้วัด ระดับ กลยุทธ์	ความก้าว หน้าของ เป้าหมาย	โครงการ/ กิจกรรม	หน่วยงาน รับผิดชอบ หลัก	หน่วย สนับสนุน				
					๕๙	๖๐	๖๑	๖๒	๖๓										
ยุทธศาสตร์ที่ ๔ การสร้างความ มั่นคงบนพื้น ฐานชุมชน เข้มแข็ง	ยุทธศาสตร์ที่ ๓ การพัฒนา สังคมและ คุณภาพชีวิต	ยุทธศาสตร์ที่ ๒ ด้านสวัสดิการ สังคมและ คุณภาพชีวิต	เป้าประสงค์ที่ ๑ ประชาชน มีคุณภาพ ชีวิตที่ดี ชุม ชนเข้มแข็ง บนฐาน เศรษฐกิจ พอเพียง	- จำนวน ครัวเรือนที่ สำรวจและ จัดเก็บข้อมูล	๑๐,๐๕๔ ครัวเรือน	๑๑,๐๐๐ ครัวเรือน	๑๒,๐๐๐ ครัวเรือน	๑๓,๐๐๐ ครัวเรือน	๑๔,๐๐๐ ครัวเรือน	<b>แนวทางที่ ๑</b> น้อมนำหลัก ปรัชญาเศรษฐกิจ พอเพียง เป็นแนวทาง ในการยกระดับ คุณภาพ ชีวิต และเสริม สร้างความ เข้มแข็งให้ กับชุมชน	- จัดเก็บข้อ มูลได้อย่าง น้อย ๗๐% ของครัวเรือน ในชุมชนเขต เทศบาล	- สำรวจและ จัดเก็บข้อมูล พื้นฐานเพื่อการ พัฒนาคุณภาพ ชีวิตประชาชน ในเขตเทศบาล	กองสวัสดิการ สังคม	ทุกส่วน ราชการ					
				- จำนวน เจ้าหน้าที่ ประสานงาน ชุมชน	๑๘ คน	๑๘ คน	๑๘ คน	๑๘ คน	๑๘ คน						- การประสาน งานสามารถ ตอบสนอง ความต้องการ ชุมชน ๑๐๐%	ปีละ ๑๒ ครั้ง	- พัฒนาและ สนับสนุนการ ทำงานของ องค์กรชุมชน	กองสวัสดิการ สังคม	ทุกส่วน ราชการ
				- จำนวน คณะกรรมการ การชุมชน เข้าร่วม ประชุม	๙๑๕ คน	๙๑๕ คน	๙๑๕ คน	๙๑๕ คน	๙๑๕ คน										

ความเชื่อมโยง กับยุทธศาสตร์ จังหวัด	ยุทธศาสตร์ อปท.ในเขต จังหวัด	ยุทธศาสตร์ ทบ.นครนคร ศรีธรรมราช	เป้าประสงค์ จากพันธกิจ	ตัวชี้วัดระดับ เป้าประสงค์ (ตัวชี้วัดรวม)	ค่าเป้าหมาย					กลยุทธ์/ แนวทาง การพัฒนา	ตัวชี้วัด ระดับ กลยุทธ์	ความก้าว หน้าของ เป้าหมาย	โครงการ/ กิจกรรม	หน่วยงาน รับผิดชอบ หลัก	หน่วย สนับสนุน
					๕๙	๖๐	๖๑	๖๒	๖๓						
				- จำนวน ครั้งฝึกอบรม อาสาสมัคร - จำนวน ผู้เข้าอบรม	๑ ครั้ง	๑ ครั้ง	๑ ครั้ง	๑ ครั้ง	๑ ครั้ง		- ประชาชน ในชุมชนเขต เทศบาลฯ ตระหนักถึง โทษของ ยาเสพติด ๑๐๐%	๕ ครั้ง  ปีละ ๒๐๐ คน	- พัฒนาและ ฝึกอบรมอาสา สมัครพลังแผ่นดิน เอาชนะ ยาเสพติด	กองสวัสดิการ สังคม	ทุกส่วน ราชการ
				- จำนวนครั้ง อบรมคณะ กรรมการ สมัชชา	๑๒ ครั้ง	๑๒ ครั้ง	๑๒ ครั้ง	๑๒ ครั้ง	๑๒ ครั้ง		- การแพร่ ระบาดของ ยาเสพติด ในพื้นที่ชุม ชนเขต เทศบาลฯ ลดความ รุนแรงลง ๖๐%	ปีละ ๑๒ ครั้ง	- ฝึกอบรม สมัชชาชุมชน ในเขตเทศบาล	กองสวัสดิการ สังคม	ทุกส่วน ราชการ

ความเชื่อมโยง กับยุทธศาสตร์ จังหวัด	ยุทธศาสตร์ อปท.ในเขต จังหวัด	ยุทธศาสตร์ ทบ.นครนคร ศรีธรรมราช	เป้าประสงค์ จากพันธกิจ	ตัวชี้วัดระดับ เป้าประสงค์ (ตัวชี้วัดรวม)	ค่าเป้าหมาย					กลยุทธ์/ แนวทาง การพัฒนา	ตัวชี้วัด ระดับ กลยุทธ์	ความก้าว หน้าของ เป้าหมาย	โครงการ/ กิจกรรม	หน่วยงาน รับผิดชอบ หลัก	หน่วย สนับสนุน
					๕๙	๖๐	๖๑	๖๒	๖๓						
				- จำนวนครั้ง อบรม	๑ ครั้ง	๑ ครั้ง	๑ ครั้ง	๑ ครั้ง	๑ ครั้ง		- จำนวนครั้ง อบรม	๕ ครั้ง	- ฝึกอบรมและ พัฒนาศักยภาพ องค์กรมุสลิม ในเขต เทศบาลฯ	กองสวัสดิการ สังคม	ทุกส่วน ราชการ
				- จำนวน คณะกรรมการ การชุมชน เข้าร่วม ประชุม	๙๑๕ คน	๙๑๕ คน	๙๑๕ คน	๙๑๕ คน	๙๑๕ คน		- คณะกรร การมีความรู้ ในบทบาท หน้าที่ ๑๐๐%	ปีละ ๙๑๕ คน	- ฝึกอบรม พัฒนาคณะ กรรมการชุม ชนในเขต เทศบาลฯ	กองสวัสดิการ สังคม	ทุกส่วน ราชการ
				- จำนวน ผู้สูงอายุเข้า ร่วมกิจกรรม	๓๐๐ คน	๓๐๐ คน	๓๐๐ คน	๓๐๐ คน	๓๐๐ คน	<b>แนวทางที่ ๒</b> จัดตั้งศูนย์ ชุมชน แม่บ้าน อสม.และ ผู้สูงอายุแบบ บูรณาการ	- ผู้สูงอายุใน ศูนย์ส่งเสริมฯ ร่วมกิจกรรม ไม่น้อยกว่า ๘๐%	ปีละ ๓๐๐ คน	- ศูนย์ส่งเสริม สุขภาพและ พัฒนาศักยภาพ ผู้สูงอายุ	กองสวัสดิการ สังคม	ทุกส่วน ราชการ

ความเชื่อมโยง กับยุทธศาสตร์ จังหวัด	ยุทธศาสตร์ อปท.ในเขต จังหวัด	ยุทธศาสตร์ ทบ.นครนคร ศรีธรรมราช	เป้าประสงค์ จากพันธกิจ	ตัวชี้วัดระดับ เป้าประสงค์ (ตัวชี้วัดรวม)	ค่าเป้าหมาย					กลยุทธ์/ แนวทาง การพัฒนา	ตัวชี้วัด ระดับ กลยุทธ์	ความก้าว หน้าของ เป้าหมาย	โครงการ/ กิจกรรม	หน่วยงาน รับผิดชอบ หลัก	หน่วย สนับสนุน
					๕๙	๖๐	๖๑	๖๒	๖๓						
				- จำนวน สตรีเข้าร่วม กิจกรรม	๕๐๐ คน	๕๐๐ คน	๕๐๐ คน	๕๐๐ คน	๕๐๐ คน		- องค์กรสตรี มีการรวม กลุ่มอย่าง ต่อเนื่อง ๑๐๐%	ปีละ ๕๐๐ คน	- พัฒนาศึกษา ภาพองค์กร สตรีในเขต เทศบาล	กองสวัสดิการ สังคม	ทุกส่วน ราชการ
				- จำนวน อสม.เข้ารับ การอบรม	๓๐๐ คน	๓๐๐ คน	๓๐๐ คน	๓๐๐ คน	๓๐๐ คน		- จำนวน อสม.เข้ารับ การอบรม ไม่น้อยกว่า ๙๐%	ปีละ ๓๐๐ คน	- ส่งเสริมและ พัฒนาศักยภาพ อสม.	กองการแพทย์	ทุกส่วน ราชการ
				- จำนวน อสม.เข้าร่วม กิจกรรม	๓๐๐ คน	๓๐๐ คน	๓๐๐ คน	๓๐๐ คน	๓๐๐ คน		- จำนวน อสม.เข้าร่วม ไม่น้อยกว่า ๙๐%	ปีละ ๓๐๐ คน	- ประชุมวิชา การเนื่องใน วัน อสม.	กองการแพทย์	ทุกส่วน ราชการ



ความเชื่อมโยง กับยุทธศาสตร์ จังหวัด	ยุทธศาสตร์ อปท.ในเขต จังหวัด	ยุทธศาสตร์ ทบ.นครนคร ศรีธรรมราช	เป้าประสงค์ จากพันธกิจ	ตัวชี้วัดระดับ เป้าประสงค์ (ตัวชี้วัดรวม)	ค่าเป้าหมาย					กลยุทธ์/ แนวทาง การพัฒนา	ตัวชี้วัด ระดับ กลยุทธ์	ความก้าว หน้าของ เป้าหมาย	โครงการ/ กิจกรรม	หน่วยงาน รับผิดชอบ หลัก	หน่วย สนับสนุน	
					๕๙	๖๐	๖๑	๖๒	๖๓							
				- จำนวนผู้ สูงอายุที่ได้ รับเบี้ยยังชีพ	๑๐,๖๗๑ คน	๑๐,๖๗๑ คน	๑๐,๖๗๑ คน	๑๐,๖๗๑ คน	๑๐,๖๗๑ คน	<b>แนวทางที่ ๓</b> สนับสนุน การให้การ สงเคราะห์ ผู้ด้อยโอกาส ทางสังคม อย่างทั่วถึง และเป็นธรรม ได้แก่ เด็ก สตรี ผู้สูงอายุ คนพิการ	- ผู้สูงอายุ ผู้พิการ ผู้ป่วย เอดส์ ที่มี สิทธิ์ได้รับ เบี้ยยังชีพ ได้รับเบี้ย ยังชีพ ๑๐๐%	๑๐,๖๗๑ คน	- ช่วยเหลือสง เคราะห์ผู้สูง อายุ/ผู้พิการ/ ผู้ป่วยเอดส์	กองสวัสดิการ สังคม	ทุกส่วน ราชการ	
			- จำนวนผู้ พิการที่ได้ รับเบี้ยยังชีพ	๑,๔๒๖ คน	๑,๔๒๖ คน	๑,๔๒๖ คน	๑,๔๒๖ คน	๑,๔๒๖ คน				๑,๔๒๖ คน				
			- จำนวนผู้ ป่วยเอดส์ที่ได้ รับเบี้ยยังชีพ	๕๕๐ คน	๕๕๐ คน	๕๕๐ คน	๕๕๐ คน	๕๕๐ คน				๕๕๐ คน				

ความเชื่อมโยง กับยุทธศาสตร์ จังหวัด	ยุทธศาสตร์ อปท.ในเขต จังหวัด	ยุทธศาสตร์ ทบ.นครนคร ศรีธรรมราช	เป้าประสงค์ จากพันธกิจ	ตัวชี้วัดระดับ เป้าประสงค์ (ตัวชี้วัดรวม)	ค่าเป้าหมาย					กลยุทธ์/ แนวทาง การพัฒนา	ตัวชี้วัด ระดับ กลยุทธ์	ความก้าว หน้าของ เป้าหมาย	โครงการ/ กิจกรรม	หน่วยงาน รับผิดชอบ หลัก	หน่วย สนับสนุน
					๕๙	๖๐	๖๑	๖๒	๖๓						
				- จำนวน ประชาชนที่ ได้รับความ ช่วยเหลือ	๑๐ คน	๑๐ คน	๑๐ คน	๑๐ คน	๑๐ คน		- ผู้ยากไร้ที่ ขอรับความ ช่วยเหลือได้ รับการช่วย เหลือ ๑๐๐%	ปีละ ๑๐ คน	- ช่วยเหลือ ประชาชนยาก จนด้านการ รักษาพยาบาล และการนำผู้ ป่วยส่งต่อ	กองสวัสดิการ สังคม	ทุกส่วน ราชการ
				- จำนวนผู้ ยากไร้ และ ผู้ประสบภัย ที่ได้รับการ ช่วยเหลือ	๗๐ คน	๗๐ คน	๗๐ คน	๗๐ คน	๗๐ คน		- ผู้ยากไร้และ ผู้ประสบภัย ที่ขอรับการ ช่วยเหลือ ได้รับการ ช่วยเหลือ ๑๐๐%	ปีละ ๗๐ คน	- สงเคราะห์ ผู้ประสบสาธา รณภัยและ ครอบครัวผู้ ยากไร้ใน ชุมชน	กองสวัสดิการ สังคม	ทุกส่วน ราชการ
				- จำนวนผู้ สูงอายุ และ ผู้พิการที่ได้ รับกายอุป การณื	๓๐ คน	๓๐ คน	๓๐ คน	๓๐ คน	๓๐ คน		- ผู้สูงอายุ และผู้พิการที่ ขอรับกาย อุปกรณ์ได้ รับการช่วย	ปีละ ๓๐ คน	- จัดทากาย อุปกรณ์สำหรับ ผู้สูงอายุ/ผู้ พิการที่ยากไร้	กองสวัสดิการ สังคม	ทุกส่วน ราชการ

ความเชื่อมโยง กับยุทธศาสตร์ จังหวัด	ยุทธศาสตร์ อปท.ในเขต จังหวัด	ยุทธศาสตร์ ทบ.นครนคร ศรีธรรมราช	เป้าประสงค์ จากพันธกิจ	ตัวชี้วัดระดับ เป้าประสงค์ (ตัวชี้วัดรวม)	ค่าเป้าหมาย					กลยุทธ์/ แนวทาง การพัฒนา	ตัวชี้วัด ระดับ กลยุทธ์	ความก้าว หน้าของ เป้าหมาย	โครงการ/ กิจกรรม	หน่วยงาน รับผิดชอบ หลัก	หน่วย สนับสนุน
					๕๙	๖๐	๖๑	๖๒	๖๓						
											เหลือ ๑๐๐%				
				- จำนวน อาสาสมัคร	๖๒ คน	๖๒ คน	๖๒ คน	๖๒ คน	๖๒ คน		- ผู้สูงอายุที่ ต้องเข้าไปดู แลใกล้ชิดได้ รับการดูแล จาก อพส. ๑๐๐%	ปีละ ๖๒ คน ปีละ ๓๐๕ คน	- อบรมอาสา สมัครดูแลผู้ สูงอายุที่บ้าน (อพส.)	กองสวัสดิการ สังคม	ทุกส่วน ราชการ
				- จำนวนผู้ สูงอายุที่ต้อง เข้าไปดูแล ใกล้ชิด	๓๐๕ คน	๓๐๕ คน	๓๐๕ คน	๓๐๕ คน	๓๐๕ คน						
				- จำนวนผู้ ต้องขังที่ได้ รับการปล่อย ตัวและได้รับ การติดตาม เยี่ยมบ้าน	๒๐ คน	๒๐ คน	๒๐ คน	๒๐ คน	๒๐ คน		- จำนวนผู้ ต้องขังที่ได้ รับการปล่อย ตัวและได้รับ การติดตาม เยี่ยมบ้าน ๑๐๐%	ปีละ ๒๐ คน	- ติดตามเยี่ยม บ้านส่งเสริมอา ชีพและการมี รายได้ของผู้ ด้อยโอกาส ประเภทผู้ต้อง ขังที่ได้รับการ ปล่อยตัว	กองสวัสดิการ สังคม	ทุกส่วน ราชการ

ความเชื่อมโยง กับยุทธศาสตร์ จังหวัด	ยุทธศาสตร์ อปท.ในเขต จังหวัด	ยุทธศาสตร์ ทบ.นครนคร ศรีธรรมราช	เป้าประสงค์ จากพันธกิจ	ตัวชี้วัดระดับ เป้าประสงค์ (ตัวชี้วัดรวม)	ค่าเป้าหมาย					กลยุทธ์/ แนวทาง การพัฒนา	ตัวชี้วัด ระดับ กลยุทธ์	ความก้าว หน้าของ เป้าหมาย	โครงการ/ กิจกรรม	หน่วยงาน รับผิดชอบ หลัก	หน่วย สนับสนุน
					๕๙	๖๐	๖๑	๖๒	๖๓						
				- จำนวนผู้ ประกอบการ ภาคเอกชน/ ภาคประชา ชนเข้าอบรม	๑๕๐ คน	๑๕๐ คน	๑๕๐ คน	๑๕๐ คน	๑๕๐ คน		- จำนวน ผู้เข้าอบรม มีความรู้ด้าน พัฒนาสภาพ แวดล้อมเอื้อ ต่อการดำรง ชีพผู้สูงอายุผู้ พิการในสังคม ในภาคเอกชน กว่า ๘๐ %	ปีละ ๑๕๐ คน	- เสริมสร้าง พัฒนาสภาพ แวดล้อมเอื้อ ต่อการดำรง ชีพผู้สูงอายุผู้ พิการในสังคม ในภาคเอกชน	กองสวัสดิการ สังคม	ทุกส่วน ราชการ
				- จำนวน ชุมชนที่มีลาน กีฬาที่เอื้อต่อ ผู้พิการ	๓๖ ชุมชน	๓๘ ชุมชน	๔๐ ชุมชน	๔๒ ชุมชน	๔๔ ชุมชน		- จำนวน ชุมชนที่มีลาน กีฬาที่เอื้อต่อ ผู้พิการ	เพิ่มขึ้นปีละ ๒ ชุมชน	- จัดลานกีฬา ที่เอื้อต่อผู้พิ การในชุมชน	กองสวัสดิการ สังคม	ทุกส่วน ราชการ
				- จำนวนคน พิการและผู้ ดูแลคนพิการ เข้าอบรม	๑๐๐ คน	๑๐๐ คน	๑๐๐ คน	๑๐๐ คน	๑๐๐ คน		- จำนวนคน พิการและผู้ ดูแลคนพิการ เข้าอบรม ไม่น้อยกว่า ๘๐%	ปีละ ๑๐๐ คน	- อบรมและ ฟื้นฟูศักยภาพ ในการประกอบ อาชีพของคน พิการในเขต เทศบาล	กองสวัสดิการ สังคม	ทุกส่วน ราชการ

ความเชื่อมโยง กับยุทธศาสตร์ จังหวัด	ยุทธศาสตร์ อปท.ในเขต จังหวัด	ยุทธศาสตร์ ทบ.นครนคร ศรีธรรมราช	เป้าประสงค์ จากพันธกิจ	ตัวชี้วัดระดับ เป้าประสงค์ (ตัวชี้วัดรวม)	ค่าเป้าหมาย					กลยุทธ์/ แนวทาง การพัฒนา	ตัวชี้วัด ระดับ กลยุทธ์	ความก้าว หน้าของ เป้าหมาย	โครงการ/ กิจกรรม	หน่วยงาน รับผิดชอบ หลัก	หน่วย สนับสนุน
					๕๙	๖๐	๖๑	๖๒	๖๓						
				- จำนวน เจ้าหน้าที่ ของสมาคม เข้าอบรม	๒๐ คน	๒๐ คน	๒๐ คน	๒๐ คน	๒๐ คน		- ผู้เข้าอบรม เข้าใจการ ปฏิบัติงาน ด้านฌาปน กิจ ๑๐๐%	ปีละ ๒๐ คน	- อบรมให้ ความรู้ด้าน ฌาปนกิจ สงเคราะห์	กองสวัสดิการ สังคม	ทุกส่วน ราชการ
				- จำนวนครั้ง ที่จัดกิจกรรม เทศบาลพบ ประชาชน	๔ ครั้ง	๔ ครั้ง	๔ ครั้ง	๔ ครั้ง	๔ ครั้ง	<b>แนวทางที่ ๔</b> ส่งเสริมและ สนับสนุนการ แก้ไขปัญหา	- จำนวนครั้ง ที่จัดกิจกรรม เทศบาลพบ ประชาชน	๒๐ ครั้ง	- เทศบาลพบ ประชาชนเพื่อ บริการและ พัฒนา	กองสวัสดิการ สังคม	ทุกส่วน ราชการ
				- จำนวนหุ้น	๙๗,๐๐๐ หุ้น	๙๗,๐๐๐ หุ้น	๙๗,๐๐๐ หุ้น	๙๗,๐๐๐ หุ้น	๙๗,๐๐๐ หุ้น	ความยากจน อย่างยิ่งย่น โดยการสร้าง งาน สร้าง	- จำนวนหุ้น	๙๗,๐๐๐ หุ้น	- สถาบันการ เงินชุมชน เทศบาลนคร ศรีธรรมราช	กองสวัสดิการ สังคม	ทุกส่วน ราชการ
				- จำนวน สมาชิกกอง ทุนสวัสดิการ ชุมชน	๑๔,๑๐๐ ราย	๑๔,๑๐๐ ราย	๑๔,๑๐๐ ราย	๑๔,๑๐๐ ราย	๑๔,๑๐๐ ราย	อาชีพ สร้าง รายได้ และ ลดรายจ่าย ของประชาชน	- จำนวน สมาชิกกอง ทุนสวัสดิการ ชุมชน	๑๔,๑๐๐ ราย	- สนับสนุนการ ดำเนินงาน สวัสดิการ ชุมชน	กองสวัสดิการ สังคม	ทุกส่วน ราชการ

ความเชื่อมโยง กับยุทธศาสตร์ จังหวัด	ยุทธศาสตร์ อปท.ในเขต จังหวัด	ยุทธศาสตร์ ทบ.นครนคร ศรีธรรมราช	เป้าประสงค์ จากพันธกิจ	ตัวชี้วัดระดับ เป้าประสงค์ (ตัวชี้วัดรวม)	ค่าเป้าหมาย					กลยุทธ์/ แนวทาง การพัฒนา	ตัวชี้วัด ระดับ กลยุทธ์	ความก้าว หน้าของ เป้าหมาย	โครงการ/ กิจกรรม	หน่วยงาน รับผิดชอบ หลัก	หน่วย สนับสนุน	
					๕๙	๖๐	๖๑	๖๒	๖๓							
				- จำนวนเด็ก เล็กในศูนย์ พัฒนาเด็ก เล็ก	๘๗๑ คน	๘๗๑ คน	๘๗๑ คน	๘๗๑ คน	๘๗๑ คน	<b>แนวทางที่ ๕</b> สร้างศูนย์ พัฒนาเด็กเล็ก ในชุมชน	- จำนวนเด็ก เล็กในศูนย์ พัฒนาเด็ก เล็ก	๘๗๑ คน	- เสริมสร้าง การเรียนรู้และ พัฒนาเด็กเล็ก	สำนักงาน ศึกษา	ทุกส่วน ราชการ	
				- จำนวน ศูนย์พัฒนา เด็กเล็ก	๒๐ ศูนย์	๒๐ ศูนย์	๒๐ ศูนย์	๒๐ ศูนย์	๒๐ ศูนย์		- จำนวน ศูนย์พัฒนา เด็กเล็ก	๒๐ ศูนย์				
				- จำนวนครู ศูนย์พัฒนา เด็กเล็กที่เข้า อบรม	๔๒ คน	๔๒ คน	๔๒ คน	๔๒ คน	๔๒ คน		- จำนวนครู ศูนย์พัฒนา เด็กเล็กที่เข้า อบรม	ปีละ ๔๒ คน	- พัฒนาครูผู้ ดูแลเด็กศูนย์ พัฒนาเด็กเล็ก	สำนักงาน ศึกษา	ทุกส่วน ราชการ	
				- จำนวน แหล่งเรียนรู้	๒๐ แหล่ง เรียนรู้	๒๐ แหล่ง เรียนรู้	๒๐ แหล่ง เรียนรู้	๒๐ แหล่ง เรียนรู้	๒๐ แหล่ง เรียนรู้	- จำนวน แหล่งเรียนรู้	๒๐ แหล่ง เรียนรู้	- พัฒนาศูนย์ พัฒนาเด็กเล็ก เพื่อเป็นแหล่ง เรียนรู้และการ ศึกษาตาม อัธยาศัย	สำนักงาน ศึกษา	ทุกส่วน ราชการ		

ความเชื่อมโยง กับยุทธศาสตร์ จังหวัด	ยุทธศาสตร์ อปท.ในเขต จังหวัด	ยุทธศาสตร์ ทบ.นครนคร ศรีธรรมราช	เป้าประสงค์ จากพันธกิจ	ตัวชี้วัดระดับ เป้าประสงค์ (ตัวชี้วัดรวม)	ค่าเป้าหมาย					กลยุทธ์/ แนวทาง การพัฒนา	ตัวชี้วัด ระดับ กลยุทธ์	ความก้าว หน้าของ เป้าหมาย	โครงการ/ กิจกรรม	หน่วยงาน รับผิดชอบ หลัก	หน่วย สนับสนุน
					๕๙	๖๐	๖๑	๖๒	๖๓						
				- จำนวน เจ้าหน้าที่ กีฬาเข้ารับ อบรม	๑ คน	๑ คน	๑ คน	๑ คน	๑ คน	<b>แนวทางที่ ๖</b> สนับสนุน ให้ประชาชน ออกกำลังกาย และเล่นกีฬา เพื่อเสริมสร้าง สุขภาพและ พละอนามัย ที่ดี	- จำนวน เจ้าหน้าที่ กีฬาเข้ารับ อบรม	ปีละ ๑ คน	- พัฒนา บุคลากร (เจ้าหน้าที่)	สำนักงาน ศึกษา	ทุกส่วน ราชการ
				- จำนวน เจ้าหน้าที่ ปฏิบัติงาน ดูแลสนาม กีฬา	๑๕ คน	๑๕ คน	๑๕ คน	๑๕ คน	๑๕ คน	<b>แนวทางที่ ๗</b> เพิ่มลานกีฬา/ ลานสุขภาพ ในชุมชน และสนับสนุน อุปกรณ์ กีฬา	- จำนวน เจ้าหน้าที่ ปฏิบัติงาน ดูแลสนาม กีฬา	ปีละ ๑๕ คน	- ดูแลบำรุง รักษาสนาม กีฬาจังหวัด และสนาม ฟุตบอล เทศบาล นครนครศรีฯ	สำนักงาน ศึกษา	ทุกส่วน ราชการ

ความเชื่อมโยง กับยุทธศาสตร์ จังหวัด	ยุทธศาสตร์ อปท.ในเขต จังหวัด	ยุทธศาสตร์ ทบ.นครนคร ศรีธรรมราช	เป้าประสงค์ จากพันธกิจ	ตัวชี้วัดระดับ เป้าประสงค์ (ตัวชี้วัดรวม)	ค่าเป้าหมาย					กลยุทธ์/ แนวทาง การพัฒนา	ตัวชี้วัด ระดับ กลยุทธ์	ความก้าว หน้าของ เป้าหมาย	โครงการ/ กิจกรรม	หน่วยงาน รับผิดชอบ หลัก	หน่วย สนับสนุน
					๕๙	๖๐	๖๑	๖๒	๖๓						
				- จำนวนครั้งที่ก่อสร้างหรือปรับปรุงสนามกีฬา	๒ ครั้ง	๒ ครั้ง	๒ ครั้ง	๒ ครั้ง	๒ ครั้ง		- จำนวนครั้งที่ก่อสร้างหรือปรับปรุงสนามกีฬา	ปีละ ๒ ครั้ง	- ก่อสร้างหรือปรับปรุงสนามกีฬาหรือลานกีฬาในเขตเทศบาล	สำนักงานการศึกษา	ทุกส่วนราชการ
				- จำนวนเจ้าหน้าที่ปฏิบัติงานดูแลรักษาความสงบ	๒๓ คน	๒๓ คน	๒๓ คน	๒๓ คน	๒๓ คน	<b>แนวทางที่ ๘</b> พัฒนาระบบการรักษาความปลอดภัยในชีวิตและทรัพย์สิน โดยใช้เทคโนโลยีที่ทันสมัย	- จำนวนเจ้าหน้าที่ปฏิบัติงานดูแลรักษาความสงบ	ปีละ ๒๓ คน	- รักษาความสงบเรียบร้อยและความมั่นคงภายในเขตเทศบาล	สำนักปลัดเทศบาล	ทุกส่วนราชการ



ความเชื่อมโยง กับยุทธศาสตร์ จังหวัด	ยุทธศาสตร์ อปท.ในเขต จังหวัด	ยุทธศาสตร์ ทบ.นครนคร ศรีธรรมราช	เป้าประสงค์ จากพันธกิจ	ตัวชี้วัดระดับ เป้าประสงค์ (ตัวชี้วัดรวม)	ค่าเป้าหมาย					กลยุทธ์/ แนวทาง การพัฒนา	ตัวชี้วัด ระดับ กลยุทธ์	ความก้าว หน้าของ เป้าหมาย	โครงการ/ กิจกรรม	หน่วยงาน รับผิดชอบ หลัก	หน่วย สนับสนุน
					๕๙	๖๐	๖๑	๖๒	๖๓						
				- จำนวนครั้ง ตั้งจุดบริการ	๒ ครั้ง	๒ ครั้ง	๒ ครั้ง	๒ ครั้ง	๒ ครั้ง	แนวทางการ เพิ่มประ สิทธิภาพระ บบการป้อง กันและ บรรเทา สาธารณภัย	- จำนวนครั้ง ตั้งจุดบริการ	๑๐ ครั้ง	- ตั้งจุดบริการ ความปลอดภัย ทางถนนช่วง เทศกาล	สำนักปลัด เทศบาล	ทุกส่วน ราชการ
				- จำนวนจุด ติดตั้งกล้อง CCTV.	๕๐ จุด	๕๐ จุด	๕๐ จุด	๕๐ จุด	๕๐ จุด		- จำนวนจุด ติดตั้งกล้อง CCTV.	๒๕๐ จุด	- ติดตั้งกล้อง วงจรปิด CCTV ภายในเขต เทศกาล	กองวิชาการ และแผนงาน	ทุกส่วน ราชการ
				- จำนวน เจ้าหน้าที่ที่ จ้างเพิ่มขึ้น เพื่อปฏิบัติ งาน	๗๖ คน	๗๖ คน	๗๖ คน	๗๖ คน	๗๖ คน		- จำนวน เจ้าหน้าที่ที่ จ้างเพิ่มขึ้น เพื่อปฏิบัติ งาน	ปีละ ๗๖ คน	- เพิ่มประสิทธิ ภาพการป้อง กันและบรรเทา สาธารณภัย	สำนักปลัด เทศบาล	ทุกส่วน ราชการ
				- จำนวน ชุมชนที่ได้รับ การป้องกัน อัคคีภัย	๖๒ ชุมชน	๖๒ ชุมชน	๖๒ ชุมชน	๖๒ ชุมชน	๖๒ ชุมชน		- จำนวน ชุมชนที่ได้รับ การป้องกัน อัคคีภัย	๖๒ ชุมชน	- ป้องกันอัคคี ภัยในชุมชน	สำนักปลัด เทศบาล	ทุกส่วน ราชการ

ความเชื่อมโยง กับยุทธศาสตร์ จังหวัด	ยุทธศาสตร์ อปท.ในเขต จังหวัด	ยุทธศาสตร์ ทบ.นครนคร ศรีธรรมราช	เป้าประสงค์ จากพันธกิจ	ตัวชี้วัดระดับ เป้าประสงค์ (ตัวชี้วัดรวม)	ค่าเป้าหมาย					กลยุทธ์/ แนวทาง การพัฒนา	ตัวชี้วัด ระดับ กลยุทธ์	ความก้าว หน้าของ เป้าหมาย	โครงการ/ กิจกรรม	หน่วยงาน รับผิดชอบ หลัก	หน่วย สนับสนุน
					๕๙	๖๐	๖๑	๖๒	๖๓						
				- จำนวน อาสาสมัคร ที่อบรม	๕๐๐ คน	๕๐๐ คน	๕๐๐ คน	๕๐๐ คน	๕๐๐ คน		- จำนวน อาสาสมัคร ที่อบรม	ปีละ ๕๐๐ คน	- ฝึกอบรม อาสาสมัครป้อง กันและบรรเทา สาธารณภัย	สำนักปลัด เทศบาล	ทุกส่วน ราชการ
				- จำนวนจุด บริการน้ำ เพื่อบรรเทา ความเดือด ร้อน	๕๐ จุด	๕๐ จุด	๕๐ จุด	๕๐ จุด	๕๐ จุด		- ประชาชน ที่ได้รับความ เดือดร้อนได้ รับการแก้ไข ๑๐๐%	ปีละ ๕๐ จุด	- ป้องกันและ บรรเทา สาธารณภัย	สำนักปลัด เทศบาล	ทุกส่วน ราชการ
				- จำนวนครั้ง ที่ อปพร.ร่วม กิจกรรมต่างๆ	๕ ครั้ง	๕ ครั้ง	๕ ครั้ง	๕ ครั้ง	๕ ครั้ง		- จำนวนครั้ง ที่ อปพร.ร่วม กิจกรรมต่างๆ	๒๕ ครั้ง	- ส่งเสริมสนับสนุน กิจกรรม อปพร.เทศบาล นครนครศรี ธรรมราช	สำนักปลัด เทศบาล	ทุกส่วน ราชการ

รายละเอียดแผนยุทธศาสตร์เทศบาลนครนครศรีธรรมราช

ยุทธศาสตร์ที่ ๓ ด้านการศึกษา ศาสนา ศิลปวัฒนธรรม และประเพณี

ความเชื่อมโยง กับยุทธศาสตร์ จังหวัด	ยุทธศาสตร์ อปท.ในเขต จังหวัด	ยุทธศาสตร์ ทบ.นครนคร ศรีธรรมราช	เป้าประสงค์ จากพันธกิจ	ตัวชี้วัดระดับ เป้าประสงค์ (ตัวชี้วัดรวม)	ค่าเป้าหมาย					กลยุทธ์/ แนวทาง การพัฒนา	ตัวชี้วัด ระดับ กลยุทธ์	ความก้าว หน้าของ เป้าหมาย	โครงการ/ กิจกรรม	หน่วยงาน รับผิดชอบ หลัก	หน่วย สนับสนุน
					๕๙	๖๐	๖๑	๖๒	๖๓						
ยุทธศาสตร์ที่ ๕ การพัฒนาสัง คมแห่งการ เรียนรู้และ ภูมิปัญญาเพื่อ สร้างคุณภาพ ของคนนคร ศรีธรรมราช	ยุทธศาสตร์ที่ ๓ การพัฒนา สังคมและ คุณภาพชีวิต	ยุทธศาสตร์ที่ ๓ ด้านการศึกษา ศาสนา ศิลปะ วัฒนธรรม ประเพณี	เป้าประสงค์ที่ ๑ การศึกษา ระดับประถม ศึกษาได้ มาตรฐาน และเป็นที่ พึงพอใจของ ผู้ปกครอง นักเรียน	- จำนวน นักเรียนเข้า แข่งขัน ระดับ เทศบาล	๑๐ คน	๑๐ คน	๑๐ คน	๑๐ คน	๑๐ คน	แนวทางที่ ๑ พัฒนาการ จัดการเรียน การสอน แหล่งเรียนรู้ และสนับสนุน การมีส่วน ร่วมในการ จัดการศึกษา ทุกภาคส่วน	- นักเรียนที่ เข้าแข่งขัน ประสพผล สำเร็จ ๑๐๐%	ปีละ ๑๐ คน	- แข่งขันคน เก่งเทศบาล ระดับประเทศ	สำนักงาน ศึกษา	ทุกส่วน ราชการ
				- จำนวน นักเรียนเข้า แข่งขันระดับ ภาค	๑,๐๐๐ คน	๑,๐๐๐ คน	๑,๐๐๐ คน	๑,๐๐๐ คน	๑,๐๐๐ คน		- นักเรียนที่ เข้าแข่งขัน ประสพผล สำเร็จ ๘๐%	ปีละ ๑๐๐๐ คน	- แข่งขันทักษะ วิชาการระดับ เทศบาล ระดับ ภาค และ ระดับประเทศ	สำนักงาน ศึกษา	ทุกส่วน ราชการ
				- จำนวน นักเรียนเข้า แข่งขันระดับ ประเทศ	๒๐๐ คน	๒๐๐ คน	๒๐๐ คน	๒๐๐ คน	๒๐๐ คน		ปีละ ๒๐๐ คน				

ความเชื่อมโยง กับยุทธศาสตร์ จังหวัด	ยุทธศาสตร์ อปท.ในเขต จังหวัด	ยุทธศาสตร์ ทบ.นครนคร ศรีธรรมราช	เป้าประสงค์ จากพันธกิจ	ตัวชี้วัดระดับ เป้าประสงค์ (ตัวชี้วัดรวม)	ค่าเป้าหมาย					กลยุทธ์/ แนวทาง การพัฒนา	ตัวชี้วัด ระดับ กลยุทธ์	ความก้าว หน้าของ เป้าหมาย	โครงการ/ กิจกรรม	หน่วยงาน รับผิดชอบ หลัก	หน่วย สนับสนุน
					๕๙	๖๐	๖๑	๖๒	๖๓						
				- จำนวน โรงเรียน	๑๐ โรงเรียน	๑๐ โรงเรียน	๑๐ โรงเรียน	๑๐ โรงเรียน	๑๐ โรงเรียน		- จำนวน โรงเรียน	๑๐ โรงเรียน	- การพัฒนา การจัดการ ศึกษาโดยใช้ โรงเรียนเป็น ฐานในการ พัฒนาท้องถิ่น (SBMLD)	สำนักงาน ศึกษา	ทุกส่วน ราชการ
				- จำนวน นักเรียนเข้า แข่งขันความ เป็นอัจฉริย ภาพ	๓๐ คน	๓๐ คน	๓๐ คน	๓๐ คน	๓๐ คน		- นักเรียนที่ เข้าแข่งขัน ประสบผล สำเร็จ ๘๐%	ปีละ ๓๐ คน	- สนับสนุน พัฒนาอัจฉริย ภาพนักเรียน คนเก่งเทศบาล	สำนักงาน ศึกษา	ทุกส่วน ราชการ
				- จำนวน นักเรียนเข้า สอบวัดผล	๙,๕๙๖ คน	๙,๕๙๖ คน	๙,๕๙๖ คน	๙,๕๙๖ คน	๙,๕๙๖ คน		- จำนวน นักเรียนเข้า สอบวัดผล	ครั้งละ ๙๕๙๖ คน	- วัดผลและ ประเมินผล การศึกษา	สำนักงาน ศึกษา	ทุกส่วน ราชการ

ความเชื่อมโยง กับยุทธศาสตร์ จังหวัด	ยุทธศาสตร์ อปท.ในเขต จังหวัด	ยุทธศาสตร์ ทบ.นครนคร ศรีธรรมราช	เป้าประสงค์ จากพันธกิจ	ตัวชี้วัดระดับ เป้าประสงค์ (ตัวชี้วัดรวม)	ค่าเป้าหมาย					กลยุทธ์/ แนวทาง การพัฒนา	ตัวชี้วัด ระดับ กลยุทธ์	ความก้าว หน้าของ เป้าหมาย	โครงการ/ กิจกรรม	หน่วยงาน รับผิดชอบ หลัก	หน่วย สนับสนุน
					๕๙	๖๐	๖๑	๖๒	๖๓						
				- จำนวนครั้ง จัดประชุม	๕ ครั้ง	๕ ครั้ง	๕ ครั้ง	๕ ครั้ง	๕ ครั้ง		- จำนวนครั้ง จัดประชุม	๒๕ ครั้ง	- ประชุมอ บรมสมมนา พนักงานครู เทศบาลและ บุคลากรทาง การศึกษา	สำนักงาน ศึกษา	ทุกส่วน ราชการ
				- จำนวนครู ปฏิบัติการ สอนวิชาที่ ขาดแคลน	๑๐๑ คน	๑๐๑ คน	๑๐๑ คน	๑๐๑ คน	๑๐๑ คน		- จำนวนครู ปฏิบัติการ สอนวิชาที่ ขาดแคลน	ปีละ ๑๐๑ คน	- พัฒนาวิชา การและ บุคลากรทาง การศึกษาใน โรงเรียน	สำนักงาน ศึกษา	ทุกส่วน ราชการ
				- จำนวน สถานศึกษา ที่จัดทำแผน พัฒนาการ ศึกษา	๑๐ โรงเรียน	๑๐ โรงเรียน	๑๐ โรงเรียน	๑๐ โรงเรียน	๑๐ โรงเรียน		- จำนวน โรงเรียนที่ จัดทำแผน พัฒนาการ ศึกษา	ปีละ ๑๐ โรงเรียน	- การประชุม เชิงปฏิบัติการ จัดทำแผน พัฒนาการ ศึกษา	สำนักงาน ศึกษา	ทุกส่วน ราชการ
				- จำนวน ศูนย์พัฒนาฯ	๒๐ ศูนย์	๒๐ ศูนย์	๒๐ ศูนย์	๒๐ ศูนย์	๒๐ ศูนย์		- จำนวน ศูนย์พัฒนาฯ	๒๐ ศูนย์			

ความเชื่อมโยง กับยุทธศาสตร์ จังหวัด	ยุทธศาสตร์ อปท.ในเขต จังหวัด	ยุทธศาสตร์ ทบ.นครนคร ศรีธรรมราช	เป้าประสงค์ จากพันธกิจ	ตัวชี้วัดระดับ เป้าประสงค์ (ตัวชี้วัดรวม)	ค่าเป้าหมาย					กลยุทธ์/ แนวทาง การพัฒนา	ตัวชี้วัด ระดับ กลยุทธ์	ความก้าว หน้าของ เป้าหมาย	โครงการ/ กิจกรรม	หน่วยงาน รับผิดชอบ หลัก	หน่วย สนับสนุน
					๕๙	๖๐	๖๑	๖๒	๖๓						
				- จำนวน โรงเรียนจัด ส่งแผนพัฒนา การศึกษาเข้า ประกวด	๕ โรงเรียน	๕ โรงเรียน	๖ โรงเรียน	๖ โรงเรียน	๗ โรงเรียน		- โรงเรียนใน สังกัดที่ส่ง แผนเข้าประ กวดได้รับ รางวัล ๖๐%	ปีละ ๑๐ โรงเรียน	- ประกวดแผน พัฒนาการศึก ษาดีเด่นระดับ สถานศึกษา และระดับ องค์กรปกครอง ส่วนท้องถิ่น	สำนักงาน ศึกษา	ทุกส่วน ราชการ
				- จำนวน นักเรียนและ เด็กศูนย์ พัฒนาเด็กเล็ก รับอาหาร กลางวัน	๙,๕๙๖ คน	๙,๕๙๖ คน	๙,๕๙๖ คน	๙,๕๙๖ คน	๙,๕๙๖ คน		- จำนวน นักเรียนและ เด็กศูนย์ พัฒนาเด็ก เล็กรับอาหาร กลางวัน	ปีละ ๙,๕๙๖ คน	- อาหารกลาง วัน	สำนักงาน ศึกษา	ทุกส่วน ราชการ

ความเชื่อมโยง กับยุทธศาสตร์ จังหวัด	ยุทธศาสตร์ อปท.ในเขต จังหวัด	ยุทธศาสตร์ ทบ.นครนคร ศรีธรรมราช	เป้าประสงค์ จากพันธกิจ	ตัวชี้วัดระดับ เป้าประสงค์ (ตัวชี้วัดรวม)	ค่าเป้าหมาย					กลยุทธ์/ แนวทาง การพัฒนา	ตัวชี้วัด ระดับ กลยุทธ์	ความก้าว หน้าของ เป้าหมาย	โครงการ/ กิจกรรม	หน่วยงาน รับผิดชอบ หลัก	หน่วย สนับสนุน
					๕๙	๖๐	๖๑	๖๒	๖๓						
				- จำนวน นักเรียนและ เด็กศูนย์ พัฒนาเด็กเล็ก รับอาหาร เสริมนม	๙,๕๙๖ คน	๙,๕๙๖ คน	๙,๕๙๖ คน	๙,๕๙๖ คน	๙,๕๙๖ คน		- จำนวน นักเรียนและ เด็กศูนย์ พัฒนาเด็กเล็ก รับอาหาร เสริมนม	ปีละ ๙,๕๙๖ คน	- อาหารเสริม นม	สำนักงาน ศึกษา	ทุกส่วน ราชการ
				- จำนวนครั้ง ที่ปรับปรุง	๑ ครั้ง	๑ ครั้ง	๑ ครั้ง	๑ ครั้ง	๑ ครั้ง		- จำนวนครั้ง ที่ปรับปรุง	๕ ครั้ง	- ปรับปรุง หลักสูตร ประถมศึกษา ษา/มัธยม ศึกษา	สำนักงาน ศึกษา	ทุกส่วน ราชการ
				- จำนวนครั้ง จัดประชุม	๑ ครั้ง	๑ ครั้ง	๑ ครั้ง	๑ ครั้ง	๑ ครั้ง		- จำนวนครั้ง จัดประชุม	๕ ครั้ง	- ส่งเสริม พัฒนาการจัด การเรียนการ สอนรองรับ การเข้าสู่ประ ชาคมอาเซียน	สำนักงาน ศึกษา	ทุกส่วน ราชการ

ความเชื่อมโยง กับยุทธศาสตร์ จังหวัด	ยุทธศาสตร์ อปท.ในเขต จังหวัด	ยุทธศาสตร์ ทบ.นครนคร ศรีธรรมราช	เป้าประสงค์ จากพันธกิจ	ตัวชี้วัดระดับ เป้าประสงค์ (ตัวชี้วัดรวม)	ค่าเป้าหมาย					กลยุทธ์/ แนวทาง การพัฒนา	ตัวชี้วัด ระดับ กลยุทธ์	ความก้าว หน้าของ เป้าหมาย	โครงการ/ กิจกรรม	หน่วยงาน รับผิดชอบ หลัก	หน่วย สนับสนุน
					๕๙	๖๐	๖๑	๖๒	๖๓						
				- จำนวนวัสดุ และครุภัณฑ์ ที่จัดซื้อ	๕๐ รายการ	๕๐ รายการ	๕๐ รายการ	๕๐ รายการ	๕๐ รายการ		- จำนวนวัสดุ และครุภัณฑ์ ที่จัดซื้อ	๒๕๐ รายการ	- จัดซื้อวัสดุ ครุภัณฑ์สำหรับ โรงเรียน และ ศูนย์พัฒนา เด็กเล็ก	สำนักงาน ศึกษา	ทุกส่วน ราชการ
				- จำนวน โรงเรียนที่ ก่อสร้างหรือ ปรับปรุง - จำนวน ศูนย์พัฒนา เด็กเล็กที่ ก่อสร้างหรือ ปรับปรุง	๑๐ โรงเรียน	๑๐ โรงเรียน	๑๐ โรงเรียน	๑๐ โรงเรียน	๑๐ โรงเรียน		- โรงเรียนใน สังกัดเทศบาล และศูนย์ พัฒนาเด็ก เล็กมีอาคาร เรียนเพียง พอ ๑๐๐%	ปีละ ๑๐ โรงเรียน	- ก่อสร้างหรือ ปรับปรุงอาคาร เรียนหรืออา าคารประกอบ อื่นๆ	สำนักงาน ศึกษา	ทุกส่วน ราชการ



ความเชื่อมโยง กับยุทธศาสตร์ จังหวัด	ยุทธศาสตร์ อปท.ในเขต จังหวัด	ยุทธศาสตร์ ทบ.นครนคร ศรีธรรมราช	เป้าประสงค์ จากพันธกิจ	ตัวชี้วัดระดับ เป้าประสงค์ (ตัวชี้วัดรวม)	ค่าเป้าหมาย					กลยุทธ์/ แนวทาง การพัฒนา	ตัวชี้วัด ระดับ กลยุทธ์	ความก้าว หน้าของ เป้าหมาย	โครงการ/ กิจกรรม	หน่วยงาน รับผิดชอบ หลัก	หน่วย สนับสนุน
					๕๙	๖๐	๖๑	๖๒	๖๓						
				- จำนวน โรงเรียนที่ ปรับปรุง	๑๐ โรงเรียน	๑๐ โรงเรียน	๑๐ โรงเรียน	๑๐ โรงเรียน	๑๐ โรงเรียน		- จำนวน โรงเรียนที่ ปรับปรุง ภูมิทัศน์	๕ โรงเรียน	- ปรับปรุงภูมิ ทัศน์ภายใน โรงเรียนและ	สำนักงาน ศึกษา	ทุกส่วน ราชการ
				- จำนวน ศูนย์พัฒนา เด็กเล็กที่ ปรับปรุง	๒๐ ศูนย์	๒๐ ศูนย์	๒๐ ศูนย์	๒๐ ศูนย์	๒๐ ศูนย์		- จำนวน ศูนย์พัฒนา เด็กเล็กที่ ปรับปรุง ภูมิทัศน์	๕ ศูนย์	ศูนย์พัฒนา เด็กเล็ก		
				- จำนวนครู เข้ารับการอบรม	๔๕๐ คน	๔๕๐ คน	๔๕๐ คน	๔๕๐ คน	๔๕๐ คน		- จำนวนครู เข้ารับการอบรม ๑๐๐%	๔๕๐ คน	- การพัฒนา พนักงานครู ของโรงเรียน สังกัดเทศบาล	สำนักงาน ศึกษา	ทุกส่วน ราชการ

ความเชื่อมโยง กับยุทธศาสตร์ จังหวัด	ยุทธศาสตร์ อปท.ในเขต จังหวัด	ยุทธศาสตร์ ทบ.นครนคร ศรีธรรมราช	เป้าประสงค์ จากพันธกิจ	ตัวชี้วัดระดับ เป้าประสงค์ (ตัวชี้วัดรวม)	ค่าเป้าหมาย					กลยุทธ์/ แนวทาง การพัฒนา	ตัวชี้วัด ระดับ กลยุทธ์	ความก้าว หน้าของ เป้าหมาย	โครงการ/ กิจกรรม	หน่วยงาน รับผิดชอบ หลัก	หน่วย สนับสนุน
					๕๙	๖๐	๖๑	๖๒	๖๓						
				- จำนวนครั้ง จัดงานชุมนุม ลูกเสือห้อง ถิ่นไทย	-	๑ ครั้ง	-	๑ ครั้ง	-		- จำนวนครั้ง จัดงานชุมนุม ลูกเสือห้อง ถิ่นไทย	๒ ครั้ง	- จัดงานชุมนุม ลูกเสือท้องถิ่น ไทย	สำนักงาน ศึกษา	ทุกส่วน ราชการ
				- จำนวน โรงเรียน	๑๐ โรงเรียน	๑๐ โรงเรียน	๑๐ โรงเรียน	๑๐ โรงเรียน	๑๐ โรงเรียน		- จำนวน โรงเรียน	๑๐ โรงเรียน	- พัฒนาห้อง สมุดโรงเรียน	สำนักงาน ศึกษา	ทุกส่วน ราชการ
				- จำนวน โรงเรียน	๑๐ โรงเรียน	๑๐ โรงเรียน	๑๐ โรงเรียน	๑๐ โรงเรียน	๑๐ โรงเรียน		- จำนวน โรงเรียน	๑๐ โรงเรียน	- ส่งเสริม กิจกรรมรักการ อ่านในสถาน ศึกษา อปท.	สำนักงาน ศึกษา	ทุกส่วน ราชการ
				- จำนวน โรงเรียน	๑๐ โรงเรียน	๑๐ โรงเรียน	๑๐ โรงเรียน	๑๐ โรงเรียน	๑๐ โรงเรียน		- จำนวน โรงเรียน	๑๐ โรงเรียน	- พัฒนาศูนย์ การเรียนรู้ อาเซียนศึกษา	สำนักงาน ศึกษา	ทุกส่วน ราชการ

ความเชื่อมโยง กับยุทธศาสตร์ จังหวัด	ยุทธศาสตร์ อปท.ในเขต จังหวัด	ยุทธศาสตร์ ทบ.นครนคร ศรีธรรมราช	เป้าประสงค์ จากพันธกิจ	ตัวชี้วัดระดับ เป้าประสงค์ (ตัวชี้วัดรวม)	ค่าเป้าหมาย					กลยุทธ์/ แนวทาง การพัฒนา	ตัวชี้วัด ระดับ กลยุทธ์	ความก้าว หน้าของ เป้าหมาย	โครงการ/ กิจกรรม	หน่วยงาน รับผิดชอบ หลัก	หน่วย สนับสนุน
					๕๙	๖๐	๖๑	๖๒	๖๓						
				- จำนวน โรงเรียน	๑๐ โรงเรียน	๑๐ โรงเรียน	๑๐ โรงเรียน	๑๐ โรงเรียน	๑๐ โรงเรียน		- จำนวน โรงเรียน	๑๐ โรงเรียน	- พัฒนาสื่อ การเรียนการ สอนโดยการมี ส่วนร่วมของ ครู ชุมชน และ นักเรียน	สำนักงาน ศึกษา	ทุกส่วน ราชการ
				- จำนวน โรงเรียน	๑๐ โรงเรียน	๑๐ โรงเรียน	๑๐ โรงเรียน	๑๐ โรงเรียน	๑๐ โรงเรียน		- จำนวน โรงเรียน	๑๐ โรงเรียน	- พัฒนาการ เรียนรู้สู่ประชา คมอาเซียน	สำนักงาน ศึกษา	ทุกส่วน ราชการ
				- จำนวน โรงเรียน	๑๐ โรงเรียน	๑๐ โรงเรียน	๑๐ โรงเรียน	๑๐ โรงเรียน	๑๐ โรงเรียน	<u>แนวทางที่ ๒</u> พัฒนาประ สิทธิภาพการ เรียนการสอน ด้วยเทคโนโลยี	- จำนวน โรงเรียน	๑๐ โรงเรียน	- เชื่อมต่อ เครือข่ายอิน เตอร์เน็ต	สำนักงาน ศึกษา	ทุกส่วน ราชการ

ความเชื่อมโยง กับยุทธศาสตร์ จังหวัด	ยุทธศาสตร์ อปท.ในเขต จังหวัด	ยุทธศาสตร์ ทบ.นครนคร ศรีธรรมราช	เป้าประสงค์ จากพันธกิจ	ตัวชี้วัดระดับ เป้าประสงค์ (ตัวชี้วัดรวม)	ค่าเป้าหมาย					กลยุทธ์/ แนวทาง การพัฒนา	ตัวชี้วัด ระดับ กลยุทธ์	ความก้าว หน้าของ เป้าหมาย	โครงการ/ กิจกรรม	หน่วยงาน รับผิดชอบ หลัก	หน่วย สนับสนุน
					๕๙	๖๐	๖๑	๖๒	๖๓						
				- จำนวน โรงเรียน	๑๐ โรงเรียน	๑๐ โรงเรียน	๑๐ โรงเรียน	๑๐ โรงเรียน	๑๐ โรงเรียน	แนวทางที่ ๓ ส่งเสริมและ สนับสนุน เด็กเป็นคนดี มีความรู้คู่ คุณธรรม	- จำนวน โรงเรียน	๑๐ โรงเรียน	- พัฒนาแหล่ง เรียนรู้ของ โรงเรียน	สำนักงาน ศึกษา	ทุกส่วน ราชการ
				- จำนวน เด็กและ เยาวชนเข้า ร่วมกิจกรรม วันเด็ก	๓,๐๐๐ คน	๓,๐๐๐ คน	๓,๐๐๐ คน	๓,๐๐๐ คน	๓,๐๐๐ คน		- จำนวน เด็กและ เยาวชนเข้า ร่วมกิจกรรม วันเด็ก	ปีละ ๓๐๐๐ คน	- วันเด็กแห่ง ชาติ	สำนักงาน ศึกษา	ทุกส่วน ราชการ

ความเชื่อมโยง กับยุทธศาสตร์ จังหวัด	ยุทธศาสตร์ อปท.ในเขต จังหวัด	ยุทธศาสตร์ ทบ.นครนคร ศรีธรรมราช	เป้าประสงค์ จากพันธกิจ	ตัวชี้วัดระดับ เป้าประสงค์ (ตัวชี้วัดรวม)	ค่าเป้าหมาย					กลยุทธ์/ แนวทาง การพัฒนา	ตัวชี้วัด ระดับ กลยุทธ์	ความก้าว หน้าของ เป้าหมาย	โครงการ/ กิจกรรม	หน่วยงาน รับผิดชอบ หลัก	หน่วย สนับสนุน
					๕๙	๖๐	๖๑	๖๒	๖๓						
				- จำนวน ชุมชนเข้า ร่วมแข่งขัน	๖๒ ชุมชน	๖๒ ชุมชน	๖๒ ชุมชน	๖๒ ชุมชน	๖๒ ชุมชน	<b>แนวทางที่ ๔</b> ส่งเสริมและ สนับสนุน ให้เด็กและ เยาวชนใช้ เวลาว่างให้ เป็นประโยชน์ ด้วยกีฬา ดนตรี และ กิจกรรมนันทนาการ	- จำนวน ชุมชนเข้า ร่วมแข่งขัน	๖๒ ชุมชน	- ส่งเสริมสุข ภาพและการ แข่งขันกีฬาในชุมชน	กองสวัสดิการ สังคม	ทุกส่วน ราชการ
				- จำนวน โรงเรียนเข้า แข่งขัน - นักเรียน เข้าร่วม กิจกรรม	๙ โรงเรียน ๕,๐๐๐ คน	๙ โรงเรียน ๕,๐๐๐ คน	๙ โรงเรียน ๕,๐๐๐ คน	๙ โรงเรียน ๕,๐๐๐ คน	๙ โรงเรียน ๕,๐๐๐ คน		- จำนวน โรงเรียนเข้า ร่วมแข่งขัน - นักเรียน เข้าร่วม กิจกรรม	๙ โรงเรียน ๕,๐๐๐ คน	- แข่งขันกีฬา นักเรียนกลุ่ม โรงเรียน เทศบาล	สำนักการ ศึกษา	ทุกส่วน ราชการ
				- จำนวน ผู้มาใช้ บริการ - จำนวนครั้ง จัดกิจกรรม	๑๘๐,๐๐๐ คน ๔๐ ครั้ง	๑๘๐,๐๐๐ คน ๔๐ ครั้ง	๑๘๐,๐๐๐ คน ๔๐ ครั้ง	๑๘๐,๐๐๐ คน ๔๐ ครั้ง	๑๘๐,๐๐๐ คน ๔๐ ครั้ง		- จำนวน ผู้มาใช้ บริการ - จำนวนครั้ง จัดกิจกรรม	๑๘๐,๐๐๐ คน ปีละ ๔๐ ครั้ง	- บริหารจัด การอุทยาน การเรียนรู้	กองวิชาการฯ	ทุกส่วน ราชการ
				- จำนวนครั้ง จัดนิทรรศการ - จำนวนผู้ มาใช้บริการ	๔ ครั้ง ๕๘,๐๐๐ คน	๔ ครั้ง ๕๘,๐๐๐ คน	๔ ครั้ง ๕๘,๐๐๐ คน	๔ ครั้ง ๕๘,๐๐๐ คน	๔ ครั้ง ๕๘,๐๐๐ คน		- จำนวนครั้ง จัดนิทรรศการ - จำนวนผู้ มาใช้บริการ	ปีละ ๔ ครั้ง ๕๘,๐๐๐ คน	- บริหารจัด การพิพิธภัณฑ์ เมือง	กองวิชาการฯ	ทุกส่วน ราชการ

ความเชื่อมโยง กับยุทธศาสตร์ จังหวัด	ยุทธศาสตร์ อปท.ในเขต จังหวัด	ยุทธศาสตร์ ทบ.นครนคร ศรีธรรมราช	เป้าประสงค์ จากพันธกิจ	ตัวชี้วัดระดับ เป้าประสงค์ (ตัวชี้วัดรวม)	ค่าเป้าหมาย					กลยุทธ์/ แนวทาง การพัฒนา	ตัวชี้วัด ระดับ กลยุทธ์	ความก้าว หน้าของ เป้าหมาย	โครงการ/ กิจกรรม	หน่วยงาน รับผิดชอบ หลัก	หน่วย สนับสนุน
					๕๙	๖๐	๖๑	๖๒	๖๓						
				- จำนวนนัก กีฬาเข้าร่วม แข่งขัน	๒๐๐ คน	๒๐๐ คน	๒๐๐ คน	๒๐๐ คน	๒๐๐ คน		- จำนวนนัก กีฬาเข้าร่วม แข่งขัน	ปีละ ๒๐๐ คน	- จัดส่งนักกีฬา เข้าร่วมแข่งขัน กีฬากรมส่ง เสริมการปก ครองท้องถิ่น ระดับภาคใต้ และระดับ ประเทศ	สำนักงาน ศึกษา	ทุกส่วน ราชการ
				- จำนวนครั้ง จัดกิจกรรม สภาเด็กและ เยาวชน	๑๒ ครั้ง	๑๒ ครั้ง	๑๒ ครั้ง	๑๒ ครั้ง	๑๒ ครั้ง		- จำนวนครั้ง จัดกิจกรรม สภาเด็กและ เยาวชน	๖๐ ครั้ง	- ดำเนินการ ของสภาเด็ก และเยาวชนใน ระดับเทศบาล	กองสวัสดิการ สังคม	ทุกส่วน ราชการ
				- จำนวนที่ จัดพิมพ์	๑,๐๐๐ ชุด	๑,๐๐๐ ชุด	๑,๐๐๐ ชุด	๑,๐๐๐ ชุด	๑,๐๐๐ ชุด		- จำนวนที่ จัดพิมพ์	๕,๐๐๐ ชุด	- จัดทำและ จัดพิมพ์สารา	กองวิชาการฯ	ทุกส่วน ราชการ
				- จำนวน VDO ที่จัดทำ	๑,๐๐๐ ชุด	๑,๐๐๐ ชุด	๑,๐๐๐ ชุด	๑,๐๐๐ ชุด	๑,๐๐๐ ชุด		- จำนวน VDO ที่จัดทำ	๕,๐๐๐ ชุด	นุกรมเมือง นครศรี ธรรมราช		

ความเชื่อมโยง กับยุทธศาสตร์ จังหวัด	ยุทธศาสตร์ อปท.ในเขต จังหวัด	ยุทธศาสตร์ ทบ.นครนคร ศรีธรรมราช	เป้าประสงค์ จากพันธกิจ	ตัวชี้วัดระดับ เป้าประสงค์ (ตัวชี้วัดรวม)	ค่าเป้าหมาย					กลยุทธ์/ แนวทาง การพัฒนา	ตัวชี้วัด ระดับ กลยุทธ์	ความก้าว หน้าของ เป้าหมาย	โครงการ/ กิจกรรม	หน่วยงาน รับผิดชอบ หลัก	หน่วย สนับสนุน
					๕๙	๖๐	๖๑	๖๒	๖๓						
ยุทธศาสตร์ที่ ๕ การพัฒนาสัง คมแห่งการ เรียนรู้และ ภูมิปัญญาเพื่อ สร้างคุณภาพ ของคนนคร ศรีธรรมราช	ยุทธศาสตร์ที่ ๓ การพัฒนา สังคมและ คุณภาพชีวิต	ยุทธศาสตร์ที่ ๓ ด้านการศึกษา ศาสนา ศิลปะ วัฒนธรรม ประเพณี	เป้าประสงค์ที่ ๒ การศึกษา ระดับมัธยม ศึกษามีประ สิทธิภาพได้ มาตรฐาน และเป็นที่ยัง พอใจของ ผู้ปกครอง นักเรียน	- จำนวน นักเรียนฝึก ทักษะ	๑๔๖ คน	๑๔๖ คน	๑๔๖ คน	๑๔๖ คน	๑๔๖ คน	แนวทางที่ ๕ พัฒนาคุณ ภาพการจัด การศึกษา ระดับมัธยม ศึกษาสู่มาตร ฐานสากล	- จำนวน นักเรียนฝึก ทักษะ	ปีละ ๑๔๖ คน	- ฝึกทักษะกระ บวนการทาง วิทยาศาสตร์	สำนักงาน ศึกษา	ทุกส่วน ราชการ
				- จำนวนครั้ง จัดกิจกรรม ต่างๆ	๖ ครั้ง	๖ ครั้ง	๖ ครั้ง	๖ ครั้ง	๖ ครั้ง		- จำนวนครั้ง จัดกิจกรรม ต่างๆ	๓๐ ครั้ง	- ส่งเสริมความ เป็นเลิศทาง วิชาการ	สำนักงาน ศึกษา	ทุกส่วน ราชการ
				- จำนวน นักเรียนที่ สอบแข่งขัน ทักษะ	๖๔๔ คน	๖๔๔ คน	๖๔๔ คน	๖๔๔ คน	๖๔๔ คน		- จำนวน นักเรียนที่ สอบแข่งขัน ทักษะ	ปีละ ๖๔๔ คน	- แข่งขันทัก ษะทางวิชาการ ระดับมัธยม ศึกษา	สำนักงาน ศึกษา	ทุกส่วน ราชการ
				- จำนวน โรงเรียน	๑๐ โรงเรียน	๑๐ โรงเรียน	๑๐ โรงเรียน	๑๐ โรงเรียน	๑๐ โรงเรียน		- จำนวน โรงเรียน	๑๐ โรงเรียน	- ประกันคุณ ภาพการศึกษา โรงเรียนใน สังกัด	สำนักงาน ศึกษา	ทุกส่วน ราชการ
				- จำนวนครั้ง จัดกิจกรรม วันครู	๑ ครั้ง	๑ ครั้ง	๑ ครั้ง	๑ ครั้ง	๑ ครั้ง		- จำนวนครั้ง จัดกิจกรรม วันครู	๕ ครั้ง	- กิจกรรม วันครู	สำนักงาน ศึกษา	ทุกส่วน ราชการ

ความเชื่อมโยง กับยุทธศาสตร์ จังหวัด	ยุทธศาสตร์ อปท.ในเขต จังหวัด	ยุทธศาสตร์ ทบ.นครนคร ศรีธรรมราช	เป้าประสงค์ จากพันธกิจ	ตัวชี้วัดระดับ เป้าประสงค์ (ตัวชี้วัดรวม)	ค่าเป้าหมาย					กลยุทธ์/ แนวทาง การพัฒนา	ตัวชี้วัด ระดับ กลยุทธ์	ความก้าว หน้าของ เป้าหมาย	โครงการ/ กิจกรรม	หน่วยงาน รับผิดชอบ หลัก	หน่วย สนับสนุน
					๕๙	๖๐	๖๑	๖๒	๖๓						
				- จำนวน โรงเรียน	๙ โรงเรียน	๙ โรงเรียน	๙ โรงเรียน	๙ โรงเรียน	๙ โรงเรียน		- จำนวน โรงเรียน	๙ โรงเรียน	- รักษาความ สะอาดและ	สำนักงาน ศึกษา	ทุกส่วน ราชการ
				- จำนวน เจ้าหน้าที่ ปฏิบัติงาน	๓๒ คน	๓๒ คน	๓๒ คน	๓๒ คน	๓๒ คน		- จำนวน เจ้าหน้าที่ ปฏิบัติงาน	๓๒ คน	ทรัพย์สิน ในโรงเรียน		
				- จำนวนครั้ง ประชุม	๑ ครั้ง	๑ ครั้ง	๑ ครั้ง	๑ ครั้ง	๑ ครั้ง		- จำนวนครั้ง ประชุม	๕ ครั้ง	- ปฐมนิเทศ พนักงานครู	สำนักงาน ศึกษา	ทุกส่วน ราชการ
				- จำนวนผู้ เข้าร่วม ประชุม	๕๕๐ คน	๕๕๐ คน	๕๕๐ คน	๕๕๐ คน	๕๕๐ คน		- จำนวนผู้ เข้าร่วม ประชุม	ปีละ ๕๕๐ คน	เทศบาล		
				- จำนวน โรงเรียน	๑ โรงเรียน	๑ โรงเรียน	๑ โรงเรียน	๑ โรงเรียน	๑ โรงเรียน		- จำนวน โรงเรียน	๑ โรงเรียน	- บริการจัด การเรียนการ สอน English program ณ โรงเรียนนา นาชาติเทศบาล นครนครศรี ธรรมราช	สำนักงาน ศึกษา	ทุกส่วน ราชการ



ความเชื่อมโยง กับยุทธศาสตร์ จังหวัด	ยุทธศาสตร์ อปท.ในเขต จังหวัด	ยุทธศาสตร์ ทบ.นครนคร ศรีธรรมราช	เป้าประสงค์ จากพันธกิจ	ตัวชี้วัดระดับ เป้าประสงค์ (ตัวชี้วัดรวม)	ค่าเป้าหมาย					กลยุทธ์/ แนวทาง การพัฒนา	ตัวชี้วัด ระดับ กลยุทธ์	ความก้าว หน้าของ เป้าหมาย	โครงการ/ กิจกรรม	หน่วยงาน รับผิดชอบ หลัก	หน่วย สนับสนุน
					๕๙	๖๐	๖๑	๖๒	๖๓						
				- จำนวนครั้ง จัดอบรม บุคลากร	๑ ครั้ง	๑ ครั้ง	๑ ครั้ง	๑ ครั้ง	๑ ครั้ง		- จำนวนครั้ง จัดอบรม บุคลากร	๕ ครั้ง	- เตรียมความ พร้อมเข้าสู่ ประชาคมอา เซียนกลุ่มการ ศึกษาท้องถิ่น ที่ ๓	สำนักงาน ศึกษา	ทุกส่วน ราชการ
				- จำนวนครั้ง ประชุมเชิง ปฏิบัติการ	๑ ครั้ง	๑ ครั้ง	๑ ครั้ง	๑ ครั้ง	๑ ครั้ง		- จำนวนครั้ง ประชุมเชิง ปฏิบัติการ	๕ ครั้ง	- ประชุมเชิง ปฏิบัติการสรุป วิเคราะห์ผล การประเมิน คุณภาพภายใน สถานศึกษา สังกัด อปท.	สำนักงาน ศึกษา	ทุกส่วน ราชการ
				- จำนวนครั้ง สัมมนา	๑ ครั้ง	๑ ครั้ง	๑ ครั้ง	๑ ครั้ง	๑ ครั้ง		- จำนวนครั้ง สัมมนา	๕ ครั้ง	- สัมมนาพัฒนา ศักยภาพ พนักงานครู และศึกษา ดูงาน	สำนักงาน ศึกษา	ทุกส่วน ราชการ

ความเชื่อมโยง กับยุทธศาสตร์ จังหวัด	ยุทธศาสตร์ อปท.ในเขต จังหวัด	ยุทธศาสตร์ ทบ.นครนคร ศรีธรรมราช	เป้าประสงค์ จากพันธกิจ	ตัวชี้วัดระดับ เป้าประสงค์ (ตัวชี้วัดรวม)	ค่าเป้าหมาย					กลยุทธ์/ แนวทาง การพัฒนา	ตัวชี้วัด ระดับ กลยุทธ์	ความก้าว หน้าของ เป้าหมาย	โครงการ/ กิจกรรม	หน่วยงาน รับผิดชอบ หลัก	หน่วย สนับสนุน
					๕๙	๖๐	๖๑	๖๒	๖๓						
ยุทธศาสตร์ที่ ๕ การพัฒนาสัง คมแห่งการ เรียนรู้และ ภูมิปัญญาเพื่อ สร้างคุณภาพ ของคนนคร ศรีธรรมราช	ยุทธศาสตร์ที่ ๓ การพัฒนา สังคมและ คุณภาพชีวิต	ยุทธศาสตร์ที่ ๓ ด้านการศึกษา ศาสนา ศิลปะ วัฒนธรรม ประเพณี	เป้าประสงค์ที่ ๓ การศึกษา นอกระบบ และตาม อัธยาศัย มี ประสิทธิภาพ เป็นที่พึงพ อใจของผู้ ปกครอง ชุมชน และ สังคม	- จำนวน นักเรียน	๑๗๓ คน	๑๗๓ คน	๑๗๓ คน	๑๗๓ คน	๑๗๓ คน	แนวทางที่ ๖ พัฒนาการจัด การศึกษา นอกระบบ และตาม อัธยาศัยให้มี ประสิทธิภาพ	- จำนวน นักเรียน	ปีละ ๑๗๓ คน	- การจัดการ ศึกษานอก ระบบ	สำนักงาน ศึกษา	ทุกส่วน ราชการ
				- จำนวน นักเรียน	๒๑ คน	๒๑ คน	๒๑ คน	๒๑ คน	๒๑ คน		- จำนวน นักเรียน	ปีละ ๒๑ คน	- การจัดการ ศึกษาตาม อัธยาศัย	สำนักงาน ศึกษา	ทุกส่วน ราชการ
				- จำนวน นักเรียนเข้า อบรม	๑๐๐ คน	๑๐๐ คน	๑๐๐ คน	๑๐๐ คน	๑๐๐ คน		- จำนวน นักเรียนเข้า อบรม	ปีละ ๑๐๐ คน	- อบรมเพื่อ ป้องกันยาเสพ ติด	สำนักงาน ศึกษา	ทุกส่วน ราชการ
				- จำนวนครู อาสาเข้า อบรม	๑ คน	๑ คน	๑ คน	๑ คน	๑ คน		- จำนวนครู อาสาเข้า อบรม	ปีละ ๑ คน	- พัฒนาครู อาสา	สำนักงาน ศึกษา	ทุกส่วน ราชการ
				- จำนวนเด็ก และเยาวชน เข้าอบรม	๑๐๐ คน	๑๐๐ คน	๑๐๐ คน	๑๐๐ คน	๑๐๐ คน		- จำนวนเด็ก และเยาวชน เข้าอบรม	ปีละ ๑๐๐ คน	- อบรมส่ง เสริมคุณภาพ ชีวิตเยาวชน	สำนักงาน ศึกษา	ทุกส่วน ราชการ

ความเชื่อมโยง กับยุทธศาสตร์ จังหวัด	ยุทธศาสตร์ อปท.ในเขต จังหวัด	ยุทธศาสตร์ ทบ.นครนคร ศรีธรรมราช	เป้าประสงค์ จากพันธกิจ	ตัวชี้วัดระดับ เป้าประสงค์ (ตัวชี้วัดรวม)	ค่าเป้าหมาย					กลยุทธ์/ แนวทาง การพัฒนา	ตัวชี้วัด ระดับ กลยุทธ์	ความก้าว หน้าของ เป้าหมาย	โครงการ/ กิจกรรม	หน่วยงาน รับผิดชอบ หลัก	หน่วย สนับสนุน
					๕๙	๖๐	๖๑	๖๒	๖๓						
ยุทธศาสตร์ที่ ๕ การพัฒนาสัง คมแห่งการ เรียนรู้และ ภูมิปัญญาเพื่อ สร้างคุณภาพ ของคนนคร ศรีธรรมราช	ยุทธศาสตร์ที่ ๓ การพัฒนา สังคมและ คุณภาพชีวิต	ยุทธศาสตร์ที่ ๓ ด้านการศึกษา ศาสนา ศิลปะ วัฒนธรรม ประเพณี	เป้าประสงค์ที่ ๓ สนับสนุน ส่งเสริมและ อนุรักษ์วัฒน ธรรม ประเพ ณี และภูมิ ปัญญาท้องถิ่น	จำนวนครั้ง ที่จัดกิจกรรม ส่งเสริมงาน ประเพณี ศาสนา วัฒนธรรม	๑๓ ครั้ง	๑๓ ครั้ง	๑๓ ครั้ง	๑๓ ครั้ง	๑๓ ครั้ง	แนวทางที่ ๗ ส่งเสริมและ สนับสนุน กิจกรรมทาง ศาสนา ศิลป วัฒนธรรม ประเพณีและ ภูมิปัญญา ท้องถิ่น	จำนวน ครั้ง ที่จัดกิจกรรม ส่งเสริมงาน ประเพณี ศาสนา วัฒนธรรม	๖๕ ครั้ง	- ส่งเสริมงาน ประเพณี ศาสนาและ วัฒนธรรม	สำนักงาน ศึกษา	ทุกส่วน ราชการ
				- จำนวน ชุมชนที่ร่วม จัดกิจกรรม งานประเพณี เดือนสิบ	๕๐ ชุมชน	๕๒ ชุมชน	๕๔ ชุมชน	๕๖ ชุมชน	๕๘ ชุมชน						

ความเชื่อมโยง กับยุทธศาสตร์ จังหวัด	ยุทธศาสตร์ อปท.ในเขต จังหวัด	ยุทธศาสตร์ ทบ.นครนคร ศรีธรรมราช	เป้าประสงค์ จากพันธกิจ	ตัวชี้วัดระดับ เป้าประสงค์ (ตัวชี้วัดรวม)	ค่าเป้าหมาย					กลยุทธ์/ แนวทาง การพัฒนา	ตัวชี้วัด ระดับ กลยุทธ์	ความก้าว หน้าของ เป้าหมาย	โครงการ/ กิจกรรม	หน่วยงาน รับผิดชอบ หลัก	หน่วย สนับสนุน
					๕๙	๖๐	๖๑	๖๒	๖๓						
				- จำนวน ครั้งจัด กิจกรรมหัว ปิ่นโต	๔๘ ครั้ง	๔๘ ครั้ง	๔๘ ครั้ง	๔๘ ครั้ง	๔๘ ครั้ง		- จำนวน ครั้งจัด กิจกรรมหัว ปิ่นโต	๒๔๐ ครั้ง	- บริหารจัด การพุทธภูมิ	สำนักงาน ศึกษา	ทุกส่วน ราชการ
				- จำนวนครั้ง จัดกิจกรรม ทางพุทธ ศาสนา	๕ ครั้ง	๕ ครั้ง	๕ ครั้ง	๕ ครั้ง	๕ ครั้ง		- จำนวนครั้ง จัดกิจกรรม ทางพุทธ ศาสนา	๒๕ ครั้ง			
				- จำนวนครั้ง ที่ก่อสร้าง หรือปรับปรุง	๕ ครั้ง	๕ ครั้ง	๕ ครั้ง	๕ ครั้ง	๕ ครั้ง		- จำนวนครั้ง ที่ก่อสร้าง หรือปรับปรุง	๒๕ ครั้ง	- ก่อสร้างหรือ ปรับปรุงอาคาร และบริเวณ รอบๆ พุทธภูมิ	สำนักงาน ศึกษา	ทุกส่วน ราชการ

ความเชื่อมโยง กับยุทธศาสตร์ จังหวัด	ยุทธศาสตร์ อปท.ในเขต จังหวัด	ยุทธศาสตร์ ทบ.นครนคร ศรีธรรมราช	เป้าประสงค์ จากพันธกิจ	ตัวชี้วัดระดับ เป้าประสงค์ (ตัวชี้วัดรวม)	ค่าเป้าหมาย					กลยุทธ์/ แนวทาง การพัฒนา	ตัวชี้วัด ระดับ กลยุทธ์	ความก้าว หน้าของ เป้าหมาย	โครงการ/ กิจกรรม	หน่วยงาน รับผิดชอบ หลัก	หน่วย สนับสนุน
					๕๙	๖๐	๖๑	๖๒	๖๓						
				- จำนวน ชุมชนจัด กิจกรรมทาง ศาสนา	๖๒ ชุมชน	๖๒ ชุมชน	๖๒ ชุมชน	๖๒ ชุมชน	๖๒ ชุมชน		- จำนวน ชุมชนจัด กิจกรรม ๑๐๐% ของ ชุมชนในเขต เทศบาล	๖๒ ชุมชน	- ส่งเสริม กิจกรรมทาง ศาสนาประ เพณี วัฒนธรรม	กองสวัสดิการ สังคม	ทุกส่วน ราชการ

รายละเอียดแผนยุทธศาสตร์เทศบาลนครนครศรีธรรมราช

ยุทธศาสตร์ที่ ๓ ด้านสาธารณสุขปลอดภัยและโครงสร้างพื้นฐาน

ความเชื่อมโยง กับยุทธศาสตร์ จังหวัด	ยุทธศาสตร์ อปท.ในเขต จังหวัด	ยุทธศาสตร์ ทบ.นครนคร ศรีธรรมราช	เป้าประสงค์ จากพันธกิจ	ตัวชี้วัดระดับ เป้าประสงค์ (ตัวชี้วัดรวม)	ค่าเป้าหมาย					กลยุทธ์/ แนวทาง การพัฒนา	ตัวชี้วัด ระดับ กลยุทธ์	ความก้าว หน้าของ เป้าหมาย	โครงการ/ กิจกรรม	หน่วยงาน รับผิดชอบ หลัก	หน่วย สนับสนุน
					๕๙	๖๐	๖๑	๖๒	๖๓						
ยุทธศาสตร์ที่ ๒ การพัฒนาการ ท่องเที่ยวเชิง อนุรักษ์และ วัฒนธรรมระ ดับมาตรฐาน สากลที่สามารถ สร้างอาชีพและ รายได้ในพื้นที่ เพิ่มขึ้น	ยุทธศาสตร์ที่ ๔ การพัฒนา โครงสร้าง พื้นฐาน	ยุทธศาสตร์ที่ ๔ ด้านสาธารณสุข ปลอดภัยและ โครงสร้าง พื้นฐาน	เป้าประสงค์ที่ ๑ มีระบบ โครงสร้าง พื้นฐานและ สาธารณูป โภคที่ได้ มาตรฐาน ทั่วถึง เพียง พอ รองรับ การพัฒนา ทุกๆ ด้าน	- จำนวน ถนนที่ก่อสร้างหรือ ปรับปรุง	๑๐ สาย	๑๐ สาย	๑๐ สาย	๑๐ สาย	๑๐ สาย	แนวทางที่ ๑ พัฒนาระบบ คมนาคม ขนส่ง ระบบ การจราจร และไฟฟ้า สาธารณะให้ ทั่วถึงเพียงพอ และได้ มาตรฐาน	- จำนวน ถนนที่ก่อสร้างหรือ ปรับปรุง	ปีละ ๑๐ สาย	- ก่อสร้างหรือ ปรับปรุงถนน	สำนักงาน ช่าง	ทุกส่วน ราชการ
				- จำนวน ถนนและท่อ ระบายน้ำ ที่ก่อสร้าง หรือปรับปรุง	๑๐ สาย	๑๐ สาย	๑๐ สาย	๑๐ สาย	๑๐ สาย		- จำนวน ถนนและท่อ ระบายน้ำ ที่ก่อสร้าง หรือปรับปรุง	ปีละ ๑๐ สาย	- ก่อสร้างหรือ ปรับปรุงถนน และท่อ ระบายน้ำ		
				- จำนวน ทางเท้าที่ ก่อสร้างหรือ ปรับปรุง	๒ แห่ง	๒ แห่ง	๒ แห่ง	๒ แห่ง	๒ แห่ง		- จำนวน ทางเท้าที่ ก่อสร้างหรือ ปรับปรุง	๑๐ แห่ง	- ก่อสร้างหรือ ปรับปรุงทาง เท้า		
				- จำนวน ถนนคนเดิน ที่ก่อสร้าง หรือปรับปรุง	๑ แห่ง	๑ แห่ง	๑ แห่ง	๑ แห่ง	๑ แห่ง		- จำนวน ถนนคนเดิน ที่ก่อสร้าง หรือปรับปรุง	๕ แห่ง	- ก่อสร้างหรือ ปรับปรุงถนน คนเดิน		

ความเชื่อมโยง กับยุทธศาสตร์ จังหวัด	ยุทธศาสตร์ อปท.ในเขต จังหวัด	ยุทธศาสตร์ ทบ.นครนคร ศรีธรรมราช	เป้าประสงค์ จากพันธกิจ	ตัวชี้วัดระดับ เป้าประสงค์ (ตัวชี้วัดรวม)	ค่าเป้าหมาย					กลยุทธ์/ แนวทาง การพัฒนา	ตัวชี้วัด ระดับ กลยุทธ์	ความก้าว หน้าของ เป้าหมาย	โครงการ/ กิจกรรม	หน่วยงาน รับผิดชอบ หลัก	หน่วย สนับสนุน
					๕๙	๖๐	๖๑	๖๒	๖๓						
				- จำนวน สะพานที่ก่อสร้างหรือ ปรับปรุง	๑ แห่ง	๑ แห่ง	๑ แห่ง	๑ แห่ง	๑ แห่ง		- จำนวน สะพานที่ก่อสร้างหรือ ปรับปรุง	๑ แห่ง	- ก่อสร้างหรือ ปรับปรุงสะพาน	สำนักงานช่าง	ทุกส่วน ราชการ
				- จำนวน อุโมงค์ที่ ก่อสร้าง	๑ แห่ง	-	-	-	-		- จำนวน อุโมงค์ที่ ก่อสร้าง	๑ แห่ง	- ก่อสร้างชุด อุโมงค์ลอด ถนน	สำนักงานช่าง	ทุกส่วน ราชการ
				- จำนวนแห่ง	๓๐ แห่ง	๓๐ แห่ง	๓๐ แห่ง	๓๐ แห่ง	๓๐ แห่ง		- จำนวนแห่ง	ปีละ ๓๐ แห่ง	- การจัดการ ระบบไฟฟ้า สาธารณะ	สำนักงานช่าง	ทุกส่วน ราชการ
				- จำนวนแห่ง	๑๐ แห่ง	๑๐ แห่ง	๑๐ แห่ง	๑๐ แห่ง	๑๐ แห่ง		- จำนวนแห่ง	ปีละ ๑๐ แห่ง	- การจัดการ ระบบจราจร		ทุกส่วน ราชการ
				- จำนวนถนน ที่ติดตั้งป้าย หรือปรับปรุง	๑ สาย	-	-	๑ สาย	-		- จำนวนถนน ที่ติดตั้งป้าย หรือปรับปรุง	๒ สาย	- ติดตั้ง ปรับ ปรุงป้ายชื่อ ถนน ตรอก ซอยและป้าย แสดงเส้นทาง คมนาคมต่างๆ	สำนักงานช่าง	ทุกส่วน ราชการ

ความเชื่อมโยง กับยุทธศาสตร์ จังหวัด	ยุทธศาสตร์ อปท.ในเขต จังหวัด	ยุทธศาสตร์ ทบ.นครนคร ศรีธรรมราช	เป้าประสงค์ จากพันธกิจ	ตัวชี้วัดระดับ เป้าประสงค์ (ตัวชี้วัดรวม)	ค่าเป้าหมาย					กลยุทธ์/ แนวทาง การพัฒนา	ตัวชี้วัด ระดับ กลยุทธ์	ความก้าว หน้าของ เป้าหมาย	โครงการ/ กิจกรรม	หน่วยงาน รับผิดชอบ หลัก	หน่วย สนับสนุน
					๕๙	๖๐	๖๑	๖๒	๖๓						
				- จำนวนแห่ง	๑๐ แห่ง	๑๐ แห่ง	๑๐ แห่ง	๑๐ แห่ง	๑๐ แห่ง		- จำนวนแห่ง	๕๐ แห่ง	- ก่อสร้าง ปรับปรุงระบบ สาธารณูปโภค	สำนักงานช่าง	ทุกส่วน ราชการ
				- จำนวนที่ พักที่ก่อสร้าง หรือปรับปรุง	๑๐ แห่ง	-	๑๐ แห่ง	-	๑๐ แห่ง		- จำนวนที่ พักที่ก่อสร้าง หรือปรับปรุง	๓๐ แห่ง	- ก่อสร้างหรือ ปรับปรุงที่พัก ผู้โดยสารหรือ วินมอเตอร์ไซด์	สำนักงานช่าง	ทุกส่วน ราชการ
				- จำนวนสาย	๑ สาย	-	๑ สาย	-	๑ สาย		- จำนวนสาย	๓ สาย	- ก่อสร้างหรือ ปรับปรุงถนน เป็นทาง จักรยาน	สำนักงานช่าง	ทุกส่วน ราชการ



ความเชื่อมโยง กับยุทธศาสตร์ จังหวัด	ยุทธศาสตร์ อปท.ในเขต จังหวัด	ยุทธศาสตร์ ทบ.นครนคร ศรีธรรมราช	เป้าประสงค์ จากพันธกิจ	ตัวชี้วัดระดับ เป้าประสงค์ (ตัวชี้วัดรวม)	ค่าเป้าหมาย					กลยุทธ์/ แนวทาง การพัฒนา	ตัวชี้วัด ระดับ กลยุทธ์	ความก้าว หน้าของ เป้าหมาย	โครงการ/ กิจกรรม	หน่วยงาน รับผิดชอบ หลัก	หน่วย สนับสนุน
					๕๙	๖๐	๖๑	๖๒	๖๓						
				- จำนวน แห่ง	๑ แห่ง					<u>แนวทางที่ ๒</u> พัฒนาระบบ การผลิต จำหน่ายน้ำ ประปาให้ทั่ว ถึงเพียงพอ และมี คุณภาพ	- จำนวน แห่ง	๑ แห่ง	- ก่อสร้าง ระบบท่อส่ง น้ำประปา จากโรงกรอง น้ำทวดทอง- โรงกรองน้ำ ประตูดุ๊ย	สำนักงาน ประปา	ทุกส่วน ราชการ

ความเชื่อมโยง กับยุทธศาสตร์ จังหวัด	ยุทธศาสตร์ อปท.ในเขต จังหวัด	ยุทธศาสตร์ ทบ.นครนคร ศรีธรรมราช	เป้าประสงค์ จากพันธกิจ	ตัวชี้วัดระดับ เป้าประสงค์ (ตัวชี้วัดรวม)	ค่าเป้าหมาย					กลยุทธ์/ แนวทาง การพัฒนา	ตัวชี้วัด ระดับ กลยุทธ์	ความก้าว หน้าของ เป้าหมาย	โครงการ/ กิจกรรม	หน่วยงาน รับผิดชอบ หลัก	หน่วย สนับสนุน
					๕๙	๖๐	๖๑	๖๒	๖๓						
				- จำนวน หอถังสูงที่ ก่อสร้าง	๖ ถัง	-	-	-	-		- จำนวน หอถังสูงที่ ก่อสร้าง	๖ ถัง	- ก่อสร้างหอ ถังสูง ๔ มุม เมือง และ บริเวณโรง กรองน้ำทวด ทอง และโรง กรองน้ำประตุ ชัย พร้อมถัง เก็บน้ำใสและระบบสูบน้ำ	สำนักงาน ประปา	ทุกส่วน ราชการ
				- จำนวน เขต	๔ เขต	๔ เขต	๔ เขต	๔ เขต	๔ เขต		- จำนวน เขต	๔ เขต	- เปลี่ยนเส้น ท่อเมน ๔ มุมเมือง	สำนักงาน ประปา	ทุกส่วน ราชการ
				- จำนวน แห่ง	-	-	๑ แห่ง	-	-		- จำนวน แห่ง	๑ แห่ง	- ก่อสร้างโรง กรองน้ำ	สำนักงาน ประปา	ทุกส่วน ราชการ
				- จำนวน ระบบ	๑ ระบบ	๑ ระบบ	๑ ระบบ	๑ ระบบ	๑ ระบบ		- จำนวน ระบบ	๑ ระบบ	- แจ้างเอกชน ดำเนินการ พัฒนาระบบ ประปา	สำนักงาน ประปา	ทุกส่วน ราชการ

ความเชื่อมโยง กับยุทธศาสตร์ จังหวัด	ยุทธศาสตร์ อปท.ในเขต จังหวัด	ยุทธศาสตร์ ทบ.นครนคร ศรีธรรมราช	เป้าประสงค์ จากพันธกิจ	ตัวชี้วัดระดับ เป้าประสงค์ (ตัวชี้วัดรวม)	ค่าเป้าหมาย					กลยุทธ์/ แนวทาง การพัฒนา	ตัวชี้วัด ระดับ กลยุทธ์	ความก้าว หน้าของ เป้าหมาย	โครงการ/ กิจกรรม	หน่วยงาน รับผิดชอบ หลัก	หน่วย สนับสนุน
					๕๙	๖๐	๖๑	๖๒	๖๓						
				- จำนวนแห่ง	๓๐ แห่ง	๓๐ แห่ง	๓๐ แห่ง	๓๐ แห่ง	๓๐ แห่ง		- จำนวนแห่ง	๑๕๐ แห่ง	- ปรับปรุงซ่อม แซมท่อเมน ประปา	สำนักงาน ประปา	ทุกส่วน ราชการ
				- จำนวน แห่ง	๕ แห่ง	๕ แห่ง	๕ แห่ง	๕ แห่ง	๕ แห่ง	แนวทางที่ ๓ เพิ่มประ สิทธิภาพ บการระบาย น้ำ และระบบ การป้องกัน น้ำท่วมอย่าง ยั่งยืน	- จำนวน	ปีละ แห่ง	- ก่อสร้างหรือ ปรับปรุงระบบ ระบายน้ำ	สำนักงาน การช่าง	ทุกส่วน ราชการ
				- จำนวน สาย	๕ สาย	๕ สาย	๕ สาย	๕ สาย	๕ สาย		- จำนวน สาย	ปีละ สาย	- ขุดลอก หรือ ปรับปรุง คู คลอง หรือสระ	สำนักงาน การช่าง	ทุกส่วน ราชการ
				- จำนวน แห่ง	-	-	๑ แห่ง	-	-		- จำนวน แห่ง	๑ แห่ง	- ก่อสร้างอ่าง เก็บน้ำแก้มลิง	สำนักงาน ประปา	ทุกส่วน ราชการ

ความเชื่อมโยง กับยุทธศาสตร์ จังหวัด	ยุทธศาสตร์ อปท.ในเขต จังหวัด	ยุทธศาสตร์ ทบ.นครนคร ศรีธรรมราช	เป้าประสงค์ จากพันธกิจ	ตัวชี้วัดระดับ เป้าประสงค์ (ตัวชี้วัดรวม)	ค่าเป้าหมาย					กลยุทธ์/ แนวทาง การพัฒนา	ตัวชี้วัด ระดับ กลยุทธ์	ความก้าว หน้าของ เป้าหมาย	โครงการ/ กิจกรรม	หน่วยงาน รับผิดชอบ หลัก	หน่วย สนับสนุน
					๕๙	๖๐	๖๑	๖๒	๖๓						
				- จำนวน เจ้าหน้าที่ ปฏิบัติงาน	๒๑ คน	๒๑ คน	๒๑ คน	๒๑ คน	๒๑ คน	<b>แนวทางที่ ๔</b> การจัดตั้ง ศูนย์ซ่อมและ บริการประ ชาชน ๒๔ ชั่วโมง เรียก ว่า "หน่วย BEST"	- จำนวน เจ้าหน้าที่ ปฏิบัติงาน	ปีละ ๒๑ คน	- เพิ่มประสิทธิ ภาพการจัด เก็บค่าน้ำ ประปา	สำนักงาน ประปา	ทุกส่วน ราชการ
				- จำนวน เจ้าหน้าที่ ปฏิบัติงาน	๒๔ คน	๒๔ คน	๒๔ คน	๒๔ คน	๒๔ คน		- จำนวน เจ้าหน้าที่ ปฏิบัติงาน	ปีละ ๒๔ คน	- เพิ่มประสิทธิ ภาพการผลิต น้ำประปา	สำนักงาน ประปา	ทุกส่วน ราชการ
				- จำนวน เจ้าหน้าที่ ปฏิบัติงาน	๒๘ คน	๒๘ คน	๒๘ คน	๒๘ คน	๒๘ คน		- จำนวน เจ้าหน้าที่ ปฏิบัติงาน	ปีละ ๒๘ คน	- เพิ่มประสิทธิ ภาพในการ ซ่อมบำรุง	สำนักงาน ประปา	ทุกส่วน ราชการ
				- จำนวน เจ้าหน้าที่ ปฏิบัติงาน	๒๓ คน	๒๓ คน	๒๓ คน	๒๓ คน	๒๓ คน		- จำนวน เจ้าหน้าที่ ปฏิบัติงาน	ปีละ ๒๓ คน	- เพิ่มประสิทธิ ภาพในการ จัดมาตรวัดน้ำ	สำนักงาน ประปา	ทุกส่วน ราชการ
				- จำนวน เจ้าหน้าที่ ปฏิบัติงาน	๑๓๐ คน	๑๓๐ คน	๑๓๐ คน	๑๓๐ คน	๑๓๐ คน		- จำนวน เจ้าหน้าที่ ปฏิบัติงาน	ปีละ ๑๓๐ คน	- เพิ่มประสิทธิ ภาพการบริการ ของสำนัก การช่าง	สำนักงาน การช่าง	ทุกส่วน ราชการ

ความเชื่อมโยง กับยุทธศาสตร์ จังหวัด	ยุทธศาสตร์ อปท.ในเขต จังหวัด	ยุทธศาสตร์ ทบ.นครนคร ศรีธรรมราช	เป้าประสงค์ จากพันธกิจ	ตัวชี้วัดระดับ เป้าประสงค์ (ตัวชี้วัดรวม)	ค่าเป้าหมาย					กลยุทธ์/ แนวทาง การพัฒนา	ตัวชี้วัด ระดับ กลยุทธ์	ความก้าว หน้าของ เป้าหมาย	โครงการ/ กิจกรรม	หน่วยงาน รับผิดชอบ หลัก	หน่วย สนับสนุน
					๕๙	๖๐	๖๑	๖๒	๖๓						
				- จำนวน เจ้าหน้าที่ ปฏิบัติงาน	๑๒ คน	๑๒ คน	๑๒ คน	๑๒ คน	๑๒ คน	- จำนวน เจ้าหน้าที่ ปฏิบัติงาน	- จำนวน เจ้าหน้าที่ ปฏิบัติงาน	ปีละ ๑๒ คน	- เพิ่มประสิทธิภาพ การบริการ สถานียขนส่ง ผู้โดยสาร	สถานีขนส่ง ผู้โดยสาร เทศบาลนคร นครศรี ธรรมราช	ทุกส่วน ราชการ

รายละเอียดแผนยุทธศาสตร์เทศบาลนครนครศรีธรรมราช

ยุทธศาสตร์ที่ ๕ ด้านเศรษฐกิจ

ความเชื่อมโยง กับยุทธศาสตร์ จังหวัด	ยุทธศาสตร์ อปท.ในเขต จังหวัด	ยุทธศาสตร์ ทบ.นครนคร ศรีธรรมราช	เป้าประสงค์ จากพันธกิจ	ตัวชี้วัดระดับ เป้าประสงค์ (ตัวชี้วัดรวม)	ค่าเป้าหมาย					กลยุทธ์/ แนวทาง การพัฒนา	ตัวชี้วัด ระดับ กลยุทธ์	ความก้าว หน้าของ เป้าหมาย	โครงการ/ กิจกรรม	หน่วยงาน รับผิดชอบ หลัก	หน่วย สนับสนุน
					๕๙	๖๐	๖๑	๖๒	๖๓						
ยุทธศาสตร์ที่ ๒ การพัฒนาการ ท่องเที่ยวเชิง อนุรักษ์และ วัฒนธรรมระ ดับมาตรฐาน สากลที่สามารถ สร้างอาชีพ และรายได้ใน พื้นที่เพิ่มขึ้น	ยุทธศาสตร์ที่ ๑ การพัฒนา เศรษฐกิจ	ยุทธศาสตร์ที่ ๕ ด้านเศรษฐกิจ	เป้าประสงค์ที่ ๑ ประชาชน มีงานมีอาชีพ มีรายได้ เพิ่มขึ้น	- จำนวน ชุมชนที่ได้รับ บริการฝึก อบรมอาชีพ	๖๒ ชุมชน	๖๒ ชุมชน	๖๒ ชุมชน	๖๒ ชุมชน	๖๒ ชุมชน	<b>แนวทางที่ ๑</b> จัดศูนย์กลาง การพัฒนา อาชีพสำหรับ ชุมชน จัด ลานค้าชุมชน	- จำนวน ชุมชนที่ได้รับ บริการฝึก อบรมอาชีพ	ปีละ๖๒ ชุมชน	- ฝึกอบรมส่ง เสริมและ พัฒนาอาชีพ ให้กับประชาชน ในเขต เทศบาล	กองสวัสดิการ สังคม	ทุกส่วน ราชการ
				- จำนวนครั้ง จัดกิจกรรม ตลาดน้ำ	๑๒ ครั้ง	๑๒ ครั้ง	๑๒ ครั้ง	๑๒ ครั้ง	๑๒ ครั้ง	พัฒนาย่าน การค้าเดิม ของเมือง และจัดตลาด น้ำเมืองลิเกอ์ เพื่อส่งเสริม การท่องเที่ยว	- จำนวนครั้ง จัดกิจกรรม ตลาดน้ำ	๖๐ ครั้ง	- พัฒนาและ ส่งเสริมการ ท่องเที่ยว ตลาดริมน้ำ เมืองลิเกอ์	สำนักปลัด เทศบาล	ทุกส่วน ราชการ

ความเชื่อมโยง กับยุทธศาสตร์ จังหวัด	ยุทธศาสตร์ อปท.ในเขต จังหวัด	ยุทธศาสตร์ ทบ.นครนคร ศรีธรรมราช	เป้าประสงค์ จากพันธกิจ	ตัวชี้วัดระดับ เป้าประสงค์ (ตัวชี้วัดรวม)	ค่าเป้าหมาย					กลยุทธ์/ แนวทาง การพัฒนา	ตัวชี้วัด ระดับ กลยุทธ์	ความก้าว หน้าของ เป้าหมาย	โครงการ/ กิจกรรม	หน่วยงาน รับผิดชอบ หลัก	หน่วย สนับสนุน
					๕๙	๖๐	๖๑	๖๒	๖๓						
ยุทธศาสตร์ที่ ๒ การพัฒนาการ ท่องเที่ยวเชิง อนุรักษ์และ วัฒนธรรมระ ดับมาตรฐาน สากลที่สามารถ สร้างอาชีพ และรายได้ใน พื้นที่เพิ่มขึ้น	ยุทธศาสตร์ที่ ๑ การพัฒนา เศรษฐกิจ	ยุทธศาสตร์ที่ ๕ ด้านเศรษฐกิจ	เป้าประสงค์ที่ ๒ ประชาชน รู้จักแหล่ง ท่องเที่ยว และมีแหล่ง ท่องเที่ยว ที่หลากหลาย มากขึ้น	- จำนวนสื่อ ประชาสัมพันธ์ การท่องเที่ยว - จำนวน กิจกรรมที่ ส่งเสริมการ ท่องเที่ยว	๕,๐๐๐ ฉบับ	๕,๐๐๐ ฉบับ	๕,๐๐๐ ฉบับ	๕,๐๐๐ ฉบับ	๕,๐๐๐ ฉบับ	<b>แนวทางที่ ๒</b> ปรับปรุงและ พัฒนา โครงสร้างพื้น ฐานด้านการ ท่องเที่ยวและ สนับสนุนการ จัดโครงการ/ กิจกรรมที่ส่งเสริม การท่องเที่ยว	- จำนวนสื่อ ประชาสัมพันธ์ การท่องเที่ยว - จำนวน กิจกรรมที่ ส่งเสริมการ ท่องเที่ยว	๒ ๕๐๐๐ ฉบับ	- พัฒนาและ ส่งเสริมการ ท่องเที่ยว	สำนักปลัด เทศบาล	ทุกส่วน ราชการ
				- จำนวน โครงสร้าง พื้นฐานที่ พัฒนา	๒๕๐ ครั้ง	๒๕๐ ครั้ง	๒๕๐ ครั้ง	๒๕๐ ครั้ง	๒๕๐ ครั้ง		กิจกรรมที่ส่งเสริม การท่องเที่ยว	- จำนวน โครงสร้าง พื้นฐานที่ พัฒนา	ปีละ ๒๕๐ ครั้ง	ปีละ ๑๐ ครั้ง	- พัฒนาด้าน โครงสร้างพื้น ฐานและด้าน อื่นๆ เพื่อ ส่งเสริมการ ท่องเที่ยว

รายละเอียดแผนยุทธศาสตร์เทศบาลนครนครศรีธรรมราช

ยุทธศาสตร์ที่ ๕ ด้านสาธารณสุขและสิ่งแวดล้อม

ความเชื่อมโยง กับยุทธศาสตร์ จังหวัด	ยุทธศาสตร์ อปท.ในเขต จังหวัด	ยุทธศาสตร์ ทบ.นครนคร ศรีธรรมราช	เป้าประสงค์ จากพันธกิจ	ตัวชี้วัดระดับ เป้าประสงค์ (ตัวชี้วัดรวม)	ค่าเป้าหมาย					กลยุทธ์/ แนวทาง การพัฒนา	ตัวชี้วัด ระดับ กลยุทธ์	ความก้าว หน้าของ เป้าหมาย	โครงการ/ กิจกรรม	หน่วยงาน รับผิดชอบ หลัก	หน่วย สนับสนุน			
					๕๙	๖๐	๖๑	๖๒	๖๓									
ยุทธศาสตร์ที่ ๓ การจัดการ ทรัพยากร ธรรมชาติ น้ำ สิ่งแวดล้อม และพลังงานมี ประสิทธิภาพ เพิ่มพื้นที่สีเขียวและการ ใช้พลังงาน สะอาด	ยุทธศาสตร์ที่ ๒ การบริหาร จัดการทรัพยากร ธรรมชาติ สิ่งแวดล้อม และพลังงาน	ยุทธศาสตร์ที่ ๖ ด้านสาธารณสุขและสิ่งแวดล้อม แควดล้อม	เป้าประสงค์ที่ ๑ สภาพแวดล้อมและภูมิ ทัศน์สวยงาม เป็นเมือง น่าอยู่	- จำนวนครั้งที่ปรับปรุง	๕ ครั้ง	๕ ครั้ง	๕ ครั้ง	๕ ครั้ง	๕ ครั้ง	<b>แนวทางที่ ๑</b> ปรับปรุง ภูมิทัศน์ ภูมิ สถาปัตยกรรมและ จัดระบบการ กำจัดสิ่ง ปฏิกูลอย่าง เป็นระบบ เพื่อเป็นเทศบาล น่าอยู่	- จำนวนครั้งที่ปรับปรุง	๒๕ ครั้ง	- ปรับปรุงภูมิ ทัศน์ในเขต เมือง	สำนักงาน รับผิดชอบ หลัก	ทุกส่วน ราชการ			
				เป้าประสงค์ที่ ๒	- จำนวน เจ้าหน้าที่ ปฏิบัติงาน	๑๐๐ คน	๑๐๐ คน	๑๐๐ คน	๑๐๐ คน		๑๐๐ คน	- จำนวน เจ้าหน้าที่ ปฏิบัติงาน	ปีละ ๑๐๐ คน			- รักษาความ สะอาดภายใน เขตเทศบาล	กองสาธารณสุข และสิ่งแวดล้อม	
				สิ่งปฏิกูล อย่างมีประ สิทธิภาพ	- จำนวนเขต เก็บขนขยะ	๕ เขต	๕ เขต	๕ เขต	๕ เขต		๕ เขต	- จำนวนเขต เก็บขนขยะ	ปีละ ๕ เขต			- เก็บขนขยะ มูลฝอย		กองสาธารณสุข และสิ่งแวดล้อม
				ที่ตัดหญ้า	- จำนวนเขต ที่ตัดหญ้า	๕ เขต	๕ เขต	๕ เขต	๕ เขต		๕ เขต	- จำนวนเขต ที่ตัดหญ้า	ปีละ ๕ เขต			- จ้างตัดหญ้า ในเขตเทศบาล		



ความเชื่อมโยง กับยุทธศาสตร์ จังหวัด	ยุทธศาสตร์ อปท.ในเขต จังหวัด	ยุทธศาสตร์ ทบ.นครนคร ศรีธรรมราช	เป้าประสงค์ จากพันธกิจ	ตัวชี้วัดระดับ เป้าประสงค์ (ตัวชี้วัดรวม)	ค่าเป้าหมาย					กลยุทธ์/ แนวทาง การพัฒนา	ตัวชี้วัด ระดับ กลยุทธ์	ความก้าว หน้าของ เป้าหมาย	โครงการ/ กิจกรรม	หน่วยงาน รับผิดชอบ หลัก	หน่วย สนับสนุน
					๕๙	๖๐	๖๑	๖๒	๖๓						
				- จำนวน เจ้าหน้าที่ ปฏิบัติงาน	๑๐๐ คน	๑๐๐ คน	๑๐๐ คน	๑๐๐ คน	๑๐๐ คน		- จำนวน เจ้าหน้าที่ ปฏิบัติงาน	ปีละ ๑๐๐ คน	- พัฒนาและ แก้ไขปัญหา สิ่งแวดล้อม	กองสาธารณสุข และสิ่งแวดล้อม	ทุกส่วน ราชการ
				- จำนวน เจ้าหน้าที่ ปฏิบัติงาน	๑๕ คน	๑๕ คน	๑๕ คน	๑๕ คน	๑๕ คน		- จำนวน เจ้าหน้าที่ ปฏิบัติงาน	ปีละ ๑๕ คน	- ดูแลความ สะอาดและรัก ษาความปลอดภัย ในตลาดสด เทศบาล	กองสาธารณสุข และสิ่งแวดล้อม	ทุกส่วน ราชการ
				- จำนวนครั้ง ที่ปรับปรุง	๒ ครั้ง	๒ ครั้ง	๒ ครั้ง	๒ ครั้ง	๒ ครั้ง		- จำนวนครั้ง ที่ปรับปรุง	๑๐ ครั้ง	- ปรับปรุง ตลาดสด เทศบาล	กองสาธารณสุข และสิ่งแวดล้อม	ทุกส่วน ราชการ
				- จำนวน ชุมชนที่รถ เก็บขยะ เข้าไม่ถึง	๒ ชุมชน	๒ ชุมชน	๒ ชุมชน	๒ ชุมชน	๒ ชุมชน		- จำนวน ชุมชนที่รถ เก็บขยะ เข้าไม่ถึง	ปีละ ๒ ชุมชน	- พัฒนาและ พิทักษ์สิ่งแวด ล้อมในชุมชน	กองสาธารณสุข และสิ่งแวดล้อม	ทุกส่วน ราชการ

ความเชื่อมโยง กับยุทธศาสตร์ จังหวัด	ยุทธศาสตร์ อปท.ในเขต จังหวัด	ยุทธศาสตร์ ทบ.นครนคร ศรีธรรมราช	เป้าประสงค์ จากพันธกิจ	ตัวชี้วัดระดับ เป้าประสงค์ (ตัวชี้วัดรวม)	ค่าเป้าหมาย					กลยุทธ์/ แนวทาง การพัฒนา	ตัวชี้วัด ระดับ กลยุทธ์	ความก้าว หน้าของ เป้าหมาย	โครงการ/ กิจกรรม	หน่วยงาน รับผิดชอบ หลัก	หน่วย สนับสนุน
					๕๙	๖๐	๖๑	๖๒	๖๓						
				- จำนวน คู คลองที่ได้ รับการพัฒนา	๗ สาย	๗ สาย	๗ สาย	๗ สาย	๗ สาย		- จำนวน คู คลองที่ได้ รับการพัฒนา	ปีละ ๗ สาย	- รักษาสิ่ง แวดล้อมและ ทรัพยากร ธรรมชาติ	กองสวัสดิการ สังคม	ทุกส่วน ราชการ
				- จำนวน หน่วยงานอื่น ที่มาใช้ บริการ	๕๔ หน่วยงาน	๕๔ หน่วยงาน	๕๔ หน่วยงาน	๕๔ หน่วยงาน	๕๔ หน่วยงาน		- จำนวน หน่วยงานอื่น ที่มาใช้ บริการ	๕๔ หน่วยงาน	- กำจัดขยะ พื้นที่เกี่ยว เนื่องเขต เทศบาล	กองสาธารณสุข และสิ่งแวดล้อม	ทุกส่วน ราชการ
				- จำนวนแห่ง	๕๐ แห่ง	๕๐ แห่ง	๕๐ แห่ง	๕๐ แห่ง	๕๐ แห่ง		- กลุ่มเป้า หมายได้รับ การบำบัดไม่ น้อยกว่า ๕๐ แห่ง/ปี	๕๐ แห่ง	- บำบัดน้ำเสีย และลดภาวะ ด้านกลิ่นโดย ใช้จุลินทรีย์ ธรรมชาติ	กองสาธารณสุข และสิ่งแวดล้อม	ทุกส่วน ราชการ
				- จำนวนแห่ง	๑ แห่ง	๑ แห่ง	๑ แห่ง	๑ แห่ง	๑ แห่ง		- จำนวนแห่ง	๑ แห่ง	- บริหารจัด การขยะชุมชน โดยใช้เทคโนโลยี RFID	กองสาธารณสุข และสิ่งแวดล้อม	ทุกส่วน ราชการ

ความเชื่อมโยง กับยุทธศาสตร์ จังหวัด	ยุทธศาสตร์ อปท.ในเขต จังหวัด	ยุทธศาสตร์ ทบ.นครนคร ศรีธรรมราช	เป้าประสงค์ จากพันธกิจ	ตัวชี้วัดระดับ เป้าประสงค์ (ตัวชี้วัดรวม)	ค่าเป้าหมาย					กลยุทธ์/ แนวทาง การพัฒนา	ตัวชี้วัด ระดับ กลยุทธ์	ความก้าว หน้าของ เป้าหมาย	โครงการ/ กิจกรรม	หน่วยงาน รับผิดชอบ หลัก	หน่วย สนับสนุน
					๕๙	๖๐	๖๑	๖๒	๖๓						
				- จำนวนแห่ง	๑ แห่ง	๑ แห่ง	๑ แห่ง	๑ แห่ง	๑ แห่ง		- จำนวนแห่ง	๑ แห่ง	- ศึกษาความ เหมาะสมและ ออกแบบราย ละเอียดระบบ ศูนย์กำจัดขยะ แบบครบวงจร ระยะที่ ๒	กองสาธารณสุข และสิ่งแวดล้อม	ทุกส่วน ราชการ
				- จำนวน ครุภัณฑ์	๑๐ รายการ	๑๐ รายการ	๑๐ รายการ	๑๐ รายการ	๑๐ รายการ		- จำนวน ครุภัณฑ์	๑๐ รายการ	- จัดหาครุ ภัณฑ์สำหรับ การจัดการขยะ และสิ่งปฏิกูล	กองสาธารณสุข และสิ่งแวดล้อม	ทุกส่วน ราชการ
				- จำนวน ระบบ	๑ ระบบ	๑ ระบบ	๑ ระบบ	๑ ระบบ	๑ ระบบ		- จำนวน ระบบ	๑ ระบบ	- ดูแลและ บำรุงรักษา ระบบรวบรวม และระบบ บำบัดน้ำเสีย	กองสาธารณสุข และสิ่งแวดล้อม	ทุกส่วน ราชการ

ความเชื่อมโยง กับยุทธศาสตร์ จังหวัด	ยุทธศาสตร์ อปท.ในเขต จังหวัด	ยุทธศาสตร์ ทบ.นครนคร ศรีธรรมราช	เป้าประสงค์ จากพันธกิจ	ตัวชี้วัดระดับ เป้าประสงค์ (ตัวชี้วัดรวม)	ค่าเป้าหมาย					กลยุทธ์/ แนวทาง การพัฒนา	ตัวชี้วัด ระดับ กลยุทธ์	ความก้าว หน้าของ เป้าหมาย	โครงการ/ กิจกรรม	หน่วยงาน รับผิดชอบ หลัก	หน่วย สนับสนุน
					๕๙	๖๐	๖๑	๖๒	๖๓						
				- จำนวน แห่ง	๑ แห่ง	๑ แห่ง	๑ แห่ง	๑ แห่ง	๑ แห่ง		- จำนวน แห่ง	๑ แห่ง	- ก่อสร้าง ระบบบำบัด สิ่งปฏิกูล	กองสาธารณสุข และสิ่งแวดล้อม	ทุกส่วน ราชการ
				- จำนวน สวนหย่อมที่ ก่อสร้างหรือ ปรับปรุง	๑ แห่ง	๑ แห่ง	๑ แห่ง	๑ แห่ง	๑ แห่ง	<u>แนวทางที่ ๒</u> เทศบาลสี่ เข็ญ โดยจัด พื้นที่สี่เข็ญ	- จำนวน สวนหย่อมที่ ก่อสร้างหรือ ปรับปรุง	ปีละ ๑ แห่ง	- ก่อสร้างหรือ ปรับปรุงสวน หย่อมในเขต เทศบาล	กองสาธารณสุข และสิ่งแวดล้อม	ทุกส่วน ราชการ
				- จำนวน ถนนที่ปลูก ต้นไม้	๒ สาย	-	-	๑ สาย	-	เพิ่มขึ้นครอบ คลุมในเขต เทศบาลเพื่อ ลดมลพิษ	- จำนวน ถนนที่ปลูก ต้นไม้	๓ สาย	- ปลูกต้นไม้ เกาะกลาง ถนนและ บริเวณอื่นๆ	กองสาธารณสุข และสิ่งแวดล้อม	ทุกส่วน ราชการ

ความเชื่อมโยง กับยุทธศาสตร์ จังหวัด	ยุทธศาสตร์ อปท.ในเขต จังหวัด	ยุทธศาสตร์ ทบ.นครนคร ศรีธรรมราช	เป้าประสงค์ จากพันธกิจ	ตัวชี้วัดระดับ เป้าประสงค์ (ตัวชี้วัดรวม)	ค่าเป้าหมาย					กลยุทธ์/ แนวทาง การพัฒนา	ตัวชี้วัด ระดับ กลยุทธ์	ความก้าว หน้าของ เป้าหมาย	โครงการ/ กิจกรรม	หน่วยงาน รับผิดชอบ หลัก	หน่วย สนับสนุน
					๕๙	๖๐	๖๑	๖๒	๖๓						
ยุทธศาสตร์ที่ ๓ การจัดการ ทรัพยากร ธรรมชาติ น้ำ สิ่งแวดล้อม และพลังงานมี ประสิทธิภาพ เพิ่มพื้นที่สี เขียวและการ ใช้พลังงาน สะอาด	ยุทธศาสตร์ที่ ๒ การบริหาร จัดการทรัพยากร ธรรมชาติ สิ่งแวดล้อม และพลังงาน	ยุทธศาสตร์ที่ ๖ ด้านสาธารณสุข สุขและสิ่ง แวดล้อม	เป้าประสงค์ที่ ๓ ประชาชน ได้รับการ บริการด้าน สาธารณสุข อย่างทั่วถึง และมีความรู้ ด้านการป้องกัน ควบคุม โรค สุขอนามัย ในการ บริโภค	- จำนวน ผู้ป่วยเอดส์	๔๕๐ คน	๔๕๐ คน	๔๕๐ คน	๔๕๐ คน	๔๕๐ คน	แนวทางที่ ๓ ยกระดับ โรงพยาบาล เทศบาลให้มี คุณภาพการ บริการเทียบ เท่าโรงพยาบาล เอกชน	ผู้ป่วยเอดส์ ได้รับการ ดูแล ๑๐๐%	ปีละ ๔๕๐ คน	- ควบคุมป้องกันโรคเอดส์ การควบคุมผู้ ติดเชื้อและผู้ ได้รับผลกระทบ จากเอดส์	กองการแพทย์	ทุกส่วน ราชการ
				- จำนวนผู้ ป่วยวัณโรค	๔๘ คน	๔๘ คน	๔๘ คน	๔๘ คน	๔๘ คน		- ผู้ป่วย วัณโรคได้รับ การดูแล ๑๐๐%	ปีละ ๔๘ คน	- ควบคุมป้องกันโรค วัณโรคและดูแลผู้ป่วย แบบมีที่เลี้ยง	กองการแพทย์	ทุกส่วน ราชการ
				- จำนวนครั้ง จัดกิจกรรม รณรงค์	๑๕ ครั้ง	๑๕ ครั้ง	๑๕ ครั้ง	๑๕ ครั้ง	๑๕ ครั้ง		- จำนวนครั้ง จัดกิจกรรม รณรงค์	๗๕ ครั้ง	- รณรงค์ควบคุม ป้องกันโรค ติดต่อ	กองการแพทย์	ทุกส่วน ราชการ
				- จำนวนผู้ มารับบริการ	๘,๖๐๐ คน	๘,๖๐๐ คน	๘,๖๐๐ คน	๘,๖๐๐ คน	๘,๖๐๐ คน		- จำนวนผู้ มารับบริการ	ปีละ ๘๖๐๐ คน	- ส่งเสริม ทันตสุขภาพ	กองการแพทย์	ทุกส่วน ราชการ

ความเชื่อมโยง กับยุทธศาสตร์ จังหวัด	ยุทธศาสตร์ อปท.ในเขต จังหวัด	ยุทธศาสตร์ ทบ.นครนคร ศรีธรรมราช	เป้าประสงค์ จากพันธกิจ	ตัวชี้วัดระดับ เป้าประสงค์ (ตัวชี้วัดรวม)	ค่าเป้าหมาย					กลยุทธ์/ แนวทาง การพัฒนา	ตัวชี้วัด ระดับ กลยุทธ์	ความก้าว หน้าของ เป้าหมาย	โครงการ/ กิจกรรม	หน่วยงาน รับผิดชอบ หลัก	หน่วย สนับสนุน
					๕๙	๖๐	๖๑	๖๒	๖๓						
				- จำนวน เจ้าหน้าที่ ปฏิบัติงาน	๑๓๔ คน	๑๓๔ คน	๑๓๔ คน	๑๓๔ คน	๑๓๔ คน		- จำนวน เจ้าหน้าที่ ปฏิบัติงาน	ปีละ ๑๓๔ คน	- เพิ่มประสิทธิ ภาพการให้ บริการของ โรงพยาบาล และศูนย์ บริการสาธา รณสุข	การการแพทย์	ทุกส่วน ราชการ
				- จำนวนวัสดุ ครุภัณฑ์ที่ จัดซื้อ	๓๐ รายการ	๓๐ รายการ	๓๐ รายการ	๓๐ รายการ	๓๐ รายการ		- จำนวนวัสดุ ครุภัณฑ์ที่ จัดซื้อ	๑๕๐ รายการ	- จัดซื้อวัสดุ ครุภัณฑ์สำ หรับโรงพยา บาลและศูนย์ บริการฯ	การการแพทย์	ทุกส่วน ราชการ
				- จำนวนครั้ง อบรมชุมชน	๑๒๔ ครั้ง	๑๒๔ ครั้ง	๑๒๔ ครั้ง	๑๒๔ ครั้ง	๑๒๔ ครั้ง		- จำนวนครั้ง อบรมชุมชน	ปีละ๑๒๔ ครั้ง	- พัฒนางาน สาธารณสุข มูลฐานในเขต เทศบาล	การการแพทย์	ทุกส่วน ราชการ

ความเชื่อมโยง กับยุทธศาสตร์ จังหวัด	ยุทธศาสตร์ อปท.ในเขต จังหวัด	ยุทธศาสตร์ ทบ.นครนคร ศรีธรรมราช	เป้าประสงค์ จากพันธกิจ	ตัวชี้วัดระดับ เป้าประสงค์ (ตัวชี้วัดรวม)	ค่าเป้าหมาย					กลยุทธ์/ แนวทาง การพัฒนา	ตัวชี้วัด ระดับ กลยุทธ์	ความก้าว หน้าของ เป้าหมาย	โครงการ/ กิจกรรม	หน่วยงาน รับผิดชอบ หลัก	หน่วย สนับสนุน
					๕๙	๖๐	๖๑	๖๒	๖๓						
				- จำนวนครั้ง จัดกิจกรรม	๒๐ ครั้ง	๒๐ ครั้ง	๒๐ ครั้ง	๒๐ ครั้ง	๒๐ ครั้ง		- จำนวนครั้ง จัดกิจกรรม	๑๐๐ ครั้ง	- ดำเนินงาน กองทุนหลัก ประกันสุขภาพ ระดับท้องถิ่น เทศบาลนคร นครศรีธรรมราช	การการแพทย์	ทุกส่วน ราชการ
				- จำนวนครั้ง ที่จัดประชุม เพื่อยกระดับ โรงพยาบาล	๕ ครั้ง	๕ ครั้ง	๕ ครั้ง	๕ ครั้ง	๕ ครั้ง		- จำนวนครั้ง ที่จัดประชุม เพื่อยกระดับ โรงพยาบาล	๒๕ ครั้ง	- ยกระดับโรง พยาบาล เทศบาลให้เป็น โรงพยาบาลที่ ผ่านรับรอง คุณภาพ	การการแพทย์	ทุกส่วน ราชการ
				จำนวนครั้ง อบรมจัดทำ แผน	๑ ครั้ง	๑ ครั้ง	๑ ครั้ง	๑ ครั้ง	๑ ครั้ง		จำนวนครั้ง อบรมจัดทำ แผน	๑ ครั้ง	- จัดทำแผน ยุทธศาสตร์ ด้านสาธารณสุข	การการแพทย์	ทุกส่วน ราชการ

ความเชื่อมโยง กับยุทธศาสตร์ จังหวัด	ยุทธศาสตร์ อปท.ในเขต จังหวัด	ยุทธศาสตร์ ทบ.นครนคร ศรีธรรมราช	เป้าประสงค์ จากพันธกิจ	ตัวชี้วัดระดับ เป้าประสงค์ (ตัวชี้วัดรวม)	ค่าเป้าหมาย					กลยุทธ์/ แนวทาง การพัฒนา	ตัวชี้วัด ระดับ กลยุทธ์	ความก้าว หน้าของ เป้าหมาย	โครงการ/ กิจกรรม	หน่วยงาน รับผิดชอบ หลัก	หน่วย สนับสนุน
					๕๙	๖๐	๖๑	๖๒	๖๓						
				- จำนวนผู้มา รับบริการ แพทย์แผน ไทย	๑๑,๕๐๐ คน	๑๑,๕๐๐ คน	๑๑,๕๐๐ คน	๑๑,๕๐๐ คน	๑๑,๕๐๐ คน		- จำนวนผู้มา รับบริการ แพทย์แผน ไทย	ปีละ ๑๑,๕๐๐ คน	- การบริการ แพทย์แผน ไทยในสถาน พยาบาล	การการแพทย์	ทุกส่วน ราชการ
				- จำนวนผู้มา รับบริการ กายภาพ บำบัด	๑,๐๐๐ คน	๑,๐๐๐ คน	๑,๐๐๐ คน	๑,๐๐๐ คน	๑,๐๐๐ คน		- จำนวนผู้มา รับบริการ กายภาพ บำบัด	ปีละ ๑,๐๐๐ คน	- การบริการ กายภาพบำบัด ในสถาน พยาบาล	การการแพทย์	ทุกส่วน ราชการ



ความเชื่อมโยง กับยุทธศาสตร์ จังหวัด	ยุทธศาสตร์ อปท.ในเขต จังหวัด	ยุทธศาสตร์ ทบ.นครนคร ศรีธรรมราช	เป้าประสงค์ จากพันธกิจ	ตัวชี้วัดระดับ เป้าประสงค์ (ตัวชี้วัดรวม)	ค่าเป้าหมาย					กลยุทธ์/ แนวทาง การพัฒนา	ตัวชี้วัด ระดับ กลยุทธ์	ความก้าว หน้าของ เป้าหมาย	โครงการ/ กิจกรรม	หน่วยงาน รับผิดชอบ หลัก	หน่วย สนับสนุน
					๕๙	๖๐	๖๑	๖๒	๖๓						
				- จำนวนผู้ ป่วยในโครง การ	๖,๕๗๐ คน	๖,๕๗๐ คน	๖,๕๗๐ คน	๖,๕๗๐ คน	๖,๕๗๐ คน	แนวทางที่ ๔ จัดให้มีโรง พยาบาล ๔ มุมเมือง	- จำนวนผู้ ป่วยในโครง การ	ปีละ ๖,๕๗๐ คน	- ให้บริการ ผู้ป่วย ๓๐,๐๐๐ เตียง	กองการแพทย์	ทุกส่วน ราชการ
				- จำนวนครั้ง ที่ก่อสร้าง หรือปรับปรุง	๕ ครั้ง	๕ ครั้ง	๕ ครั้ง	๕ ครั้ง	๕ ครั้ง		- จำนวนครั้ง ที่ก่อสร้าง หรือปรับปรุง	๒๕ ครั้ง	- ก่อสร้าง หรือปรับปรุง อาคารโรง พยาบาล ศูนย์ บริการสาธา ณสุข หรือ อาคารประ กอบอื่นๆ	กองการแพทย์	ทุกส่วน ราชการ
				- จำนวนผู้มา รับบริการ ศูนย์บริการ สาธารณสุข	๔๖,๘๐๐ คน	๔๖,๘๐๐ คน	๔๖,๘๐๐ คน	๔๖,๘๐๐ คน	๔๖,๘๐๐ คน		- จำนวนผู้มา รับบริการ ศูนย์บริการ สาธารณสุข	ปีละ ๔๖,๘๐๐ คน	- ศูนย์บริการ สาธารณสุข ต้นแบบ	กองการแพทย์	ทุกส่วน ราชการ

ความเชื่อมโยง กับยุทธศาสตร์ จังหวัด	ยุทธศาสตร์ อปท.ในเขต จังหวัด	ยุทธศาสตร์ ทบ.นครนคร ศรีธรรมราช	เป้าประสงค์ จากพันธกิจ	ตัวชี้วัดระดับ เป้าประสงค์ (ตัวชี้วัดรวม)	ค่าเป้าหมาย					กลยุทธ์/ แนวทาง การพัฒนา	ตัวชี้วัด ระดับ กลยุทธ์	ความก้าว หน้าของ เป้าหมาย	โครงการ/ กิจกรรม	หน่วยงาน รับผิดชอบ หลัก	หน่วย สนับสนุน
					๕๙	๖๐	๖๑	๖๒	๖๓						
				- จำนวน เจ้าหน้าที่ ปฏิบัติงาน	๑๓ คน	๑๓ คน	๑๓ คน	๑๓ คน	๑๓ คน	<b>แนวทางที่ ๔</b> ส่งเสริมสนับสนุนภาคส่วน	- จำนวน เจ้าหน้าที่ ปฏิบัติงาน	ปีละ ๑๓ คน	- เมืองนคร อาหารปลอดภัย	กองสาธารณสุข และสิ่งแวดล้อม	ทุกส่วน ราชการ
				- จำนวน เชียงใหม่	๙๐ ราย	๙๐ ราย	๙๐ ราย	๙๐ ราย	๙๐ ราย	ต่างๆ ตระ หนักถึงความ สำคัญในการ ดูแลรักษา อนามัยสิ่ง แวดล้อม	- ตัวอย่าง เนื้อสัตว์ที่ ตรวจผ่าน เกณฑ์มาตรฐาน ๑๐๐%	ปีละ ๙๐ ราย	- เชียงจាំ หน่ายเนื้อสัตว์ อนามัยและ ตลาดสดถูก สุขลักษณะ	กองสาธารณสุข และสิ่งแวดล้อม	ทุกส่วน ราชการ
				- จำนวน ชุมชนที่ได้ สุ่มสำรวจ ป้องกันและ ควบคุมสัตว์ และแมลงพา หะนำโรค	๔๒ ชุมชน	๔๒ ชุมชน	๔๒ ชุมชน	๔๒ ชุมชน	๔๒ ชุมชน	แวดล้อม	- จำนวน ชุมชนที่ได้ สุ่มสำรวจ ป้องกันและ ควบคุมสัตว์ และแมลงพา หะนำโรค	ปีละ ๔๒ ชุมชน	- ป้องกันและ ควบคุมสัตว์ และแมลงพา หะนำโรค	กองสาธารณสุข และสิ่งแวดล้อม	ทุกส่วน ราชการ

ความเชื่อมโยง กับยุทธศาสตร์ จังหวัด	ยุทธศาสตร์ อปท.ในเขต จังหวัด	ยุทธศาสตร์ ทบ.นครนคร ศรีธรรมราช	เป้าประสงค์ จากพันธกิจ	ตัวชี้วัดระดับ เป้าประสงค์ (ตัวชี้วัดรวม)	ค่าเป้าหมาย					กลยุทธ์/ แนวทาง การพัฒนา	ตัวชี้วัด ระดับ กลยุทธ์	ความก้าว หน้าของ เป้าหมาย	โครงการ/ กิจกรรม	หน่วยงาน รับผิดชอบ หลัก	หน่วย สนับสนุน
					๕๙	๖๐	๖๑	๖๒	๖๓						
				- จำนวนครั้ง อบรม	๑ ครั้ง	๑ ครั้ง	๑ ครั้ง	๑ ครั้ง	๑ ครั้ง		- จำนวนครั้ง อบรม	๕ ครั้ง	- ร้านอาหาร ปลอดภัยใส่ ใจสุขภาพ	กองสาธารณสุข และสิ่งแวดล้อม	ทุกส่วน ราชการ
				- จำนวนผู้ เข้าอบรม	๑๐๐ คน	๑๐๐ คน	๑๐๐ คน	๑๐๐ คน	๑๐๐ คน		- จำนวนผู้ เข้าอบรม	ปีละ ๑๐๐ คน			
				- จำนวนสุ นัขและแมว ที่ฉีดวัคซีน	๒,๕๐๐ ตัว	๒,๕๐๐ ตัว	๒,๕๐๐ ตัว	๒,๕๐๐ ตัว	๒,๕๐๐ ตัว		- จำนวนสุ นัขและแมว ที่ฉีดวัคซีน	๒,๕๐๐ ตัว	- ป้องกันควบ คุมโรคพิษสุนัข บ้าและลด	กองสาธารณสุข และสิ่งแวดล้อม	ทุกส่วน ราชการ
				- จำนวนสุ นัขและแมวที่ ผ่าตัดทำหมัน	๗๐๐ ตัว	๗๐๐ ตัว	๗๐๐ ตัว	๗๐๐ ตัว	๗๐๐ ตัว		- จำนวนสุ นัขและแมวที่ ผ่าตัดทำหมัน	๗๐๐ ตัว	จำนวนประชา กรสุนัขจรจัด		
				- จำนวน สถานประ กอบการ	๔,๑๐๐ ราย	๔,๑๐๐ ราย	๔,๑๐๐ ราย	๔,๑๐๐ ราย	๔,๑๐๐ ราย		- จำนวน สถานประ กอบการ	ปีละ ๔,๑๐๐ ราย	- สํารวจสถาน ประกอบการ ในเขตเทศบาล	กองสาธารณสุข และสิ่งแวดล้อม	ทุกส่วน ราชการ
				- จำนวนครั้ง อบรม	๑ ครั้ง	๑ ครั้ง	๑ ครั้ง	๑ ครั้ง	๑ ครั้ง		- จำนวนครั้ง อบรม	๕ ครั้ง	- ส่งเสริมและ พัฒนาตลาด สดน่าซื้อ	กองสาธารณสุข และสิ่งแวดล้อม	ทุกส่วน ราชการ

ความเชื่อมโยง กับยุทธศาสตร์ จังหวัด	ยุทธศาสตร์ อปท.ในเขต จังหวัด	ยุทธศาสตร์ ทบ.นครนคร ศรีธรรมราช	เป้าประสงค์ จากพันธกิจ	ตัวชี้วัดระดับ เป้าประสงค์ (ตัวชี้วัดรวม)	ค่าเป้าหมาย					กลยุทธ์/ แนวทาง การพัฒนา	ตัวชี้วัด ระดับ กลยุทธ์	ความก้าว หน้าของ เป้าหมาย	โครงการ/ กิจกรรม	หน่วยงาน รับผิดชอบ หลัก	หน่วย สนับสนุน
					๕๙	๖๐	๖๑	๖๒	๖๓						
				- จำนวนผู้ เข้าอบรม	๑๕๐ คน	๑๕๐ คน	๑๕๐ คน	๑๕๐ คน	๑๕๐ คน		- จำนวนผู้ เข้าอบรม	ปีละ ๑๕๐ คน	- อบรมกลุ่ม เสี่ยงจากสถาน ประกอบการ และส่งเสริม สุขภาพ	กองสาธารณสุข และสิ่งแวดล้อม	ทุกส่วน ราชการ
				- จำนวน โรงเรียน	๖๐ โรงเรียน	๖๐ โรงเรียน	๖๐ โรงเรียน	๖๐ โรงเรียน	๖๐ โรงเรียน		- จำนวน โรงเรียน	๖๐ โรงเรียน	- พัฒนามาตร ฐานการสุขา ภิบาลอาหาร ในสถานศึกษา	กองสาธารณสุข และสิ่งแวดล้อม	ทุกส่วน ราชการ
				- จำนวนครั้ง อบรม - จำนวนผู้ เข้าอบรม	๑ ครั้ง ๒๕๐ คน	๑ ครั้ง ๒๕๐ คน	๑ ครั้ง ๒๕๐ คน	๑ ครั้ง ๒๕๐ คน	๑ ครั้ง ๒๕๐ คน		- จำนวนครั้ง อบรม - จำนวนผู้ เข้าอบรม	๕ ครั้ง ปีละ ๒๕๐ คน	- พัฒนามาตร ฐานการสุขา ภิบาลริมบาท วิถี	กองสาธารณสุข และสิ่งแวดล้อม	ทุกส่วน ราชการ





























































































—

—

## บทที่ ๕

### การติดตามและประเมินผลแผนยุทธศาสตร์

#### ๔.๑ กรอบและแนวทางในการติดตามประเมินผล

##### ๔.๑.๑ ความสำคัญของการติดตาม

การติดตามเป็นเครื่องมือที่จำเป็นในการปรับปรุงประสิทธิภาพของโครงการที่ดำเนินการอยู่ หากไม่มีระบบติดตามของโครงการแล้ว ย่อมส่งผลให้เกิดความล่าช้าในการดำเนินงานให้ลุล่วง กลุ่มเป้าหมายหลักของโครงการไม่ได้รับประโยชน์หรือได้รับน้อยกว่าที่ควรจะเป็น เกิดปัญหาในการควบคุมคุณภาพของการดำเนินงาน เสียเวลาในการตรวจสอบความขัดแย้งในการปฏิบัติงานภายในหน่วยงานหรือระหว่างหน่วยงานกับกลุ่มเป้าหมายที่ได้รับประโยชน์จากโครงการ ในทางตรงกันข้ามหากโครงการมีระบบติดตามที่ดีแล้วจะก่อให้เกิดประสิทธิภาพในการใช้ต้นทุน (Cost-effective) ดำเนินงานต่างๆ ยกตัวอย่างเช่นการระบุปัญหาที่เกิดขึ้นในโครงการและการเสนอแนวทางแก้ปัญหาการติดตามความสามารถในการเข้าถึงโครงการของกลุ่มเป้าหมาย การติดตามประสิทธิภาพในการดำเนินงานของส่วนต่างๆ ในโครงการและการเสนอวิธีการปรับปรุงการดำเนินงาน

##### ๔.๑.๒ ความสำคัญของการประเมินผล

การประเมินผลนั้น เป็นสิ่งหนึ่งที่จำเป็นสำหรับการดำเนินการ เช่นเดียวกับการติดตาม เพราะผลที่ได้จากการประเมินจะใช้ในการปรับปรุง แก้ไข การขยายขอบเขต หรือการยุติการดำเนินการ ซึ่งขึ้นอยู่กับวัตถุประสงค์ของการประเมิน การประเมินผลแผนงานจึงเป็นสิ่งที่บ่งชี้ว่าแผนงานที่กำหนดไว้ได้มีการปฏิบัติหรือไม่ อย่างไร อันเป็นตัวชี้วัดว่าแผนหรือโครงการที่ได้ดำเนินการไปแล้วนั้น ให้ผลเป็นอย่างไร นำไปสู่ความสำเร็จตามแผนงานที่กำหนดไว้หรือไม่ อีกทั้งการติดตามและประเมินผลยังเป็นการตรวจสอบ ว่ามีความสอดคล้องกับการใช้ทรัพยากร เป้าประสงค์ที่กำหนดไว้เพียงใด ซึ่งผลที่ได้จากการติดตามและประเมินผลถือเป็นข้อมูลย้อนกลับ (Feedback) ที่สามารถนำไปใช้ในการปรับปรุงและการตัดสินใจต่อไป นอกจากนี้ การประเมินผลยังถือเป็นกระบวนการตัดสินใจคุณค่า และการตัดสินใจอย่างมีหลักเกณฑ์โดยใช้ข้อมูลที่เก็บรวบรวมอย่างเป็นระบบมีความเที่ยงตรง เชื่อถือได้

##### ๔.๑.๓ วัตถุประสงค์ของการติดตามและประเมินผล

การติดตามและประเมินผลโครงการ มีวัตถุประสงค์เพื่อทราบถึง

๑. ความก้าวหน้าในการดำเนินงานที่ทำไปแล้วนั้นได้ผลมากน้อยเพียงใด โดยเฉพาะอย่างยิ่งสามารถบรรลุวัตถุประสงค์ที่กำหนดไว้หรือไม่อย่างไร

๒. ปัญหา อุปสรรคที่เกิดขึ้นในระหว่างการทำงาน เช่น ปัญหาด้านบุคลากร ปัญหาทางด้านเทคนิค และปัญหาอื่นๆ ที่ไม่ได้คาดคิดไว้

๓. ผลที่ได้รับจากโครงการมีอะไรบ้าง มีปัญหา รวมทั้งข้อดีต่าง ๆ ที่จะเป็แนวทางสำหรับจัดทำโครงการต่อไป

๔. ทบทวนถึงผลสำเร็จของโครงการและผลกระทบต่าง ๆ ของโครงการ เพื่อใช้เป็นพื้นฐานในการวางแผนโครงการในอนาคต





แบบ ๒ สรุปการติดตามผลการดำเนินงานแผนยุทธศาสตร์การพัฒนา (พ.ศ.๒๕๕๙ - ๒๕๖๓)

ที่	ยุทธศาสตร์การพัฒนา	เป้าประสงค์	จำนวนโครงการ		ร้อยละของโครงการ ที่ดำเนินการ
			ทั้งหมด	ดำเนินการ	

แบบ ๓ สรุปการติดตามและประเมินผลแผนยุทธศาสตร์การพัฒนา (พ.ศ.๒๕๕๙ - ๒๕๖๓)

ที่	ยุทธศาสตร์ / โครงการ	กิจกรรม/ เป้าประสงค์	ค่าเป้าหมาย	พื้นที่ / เป้าหมาย	หน่วยงาน ดำเนินการ	ตัวชี้วัดการติดตามและประเมินผล แผนยุทธศาสตร์การพัฒนา	
						ผลการ ดำเนินงาน	ผลลัพธ์ที่ได้

**การประเมินผล**

เทศบาลนครนครศรีธรรมราช กำหนดประเมินผลตามยุทธศาสตร์การพัฒนา คือ การประเมินผลโครงการจะกำหนดตัวชี้วัดเพื่อวัดระดับความสำเร็จและความล้มเหลวของโครงการ รายการประเมินจะพิจารณาเรื่องปริมาณ คุณภาพ ความพึงพอใจ การให้ประโยชน์แก่กลุ่มเป้าหมายหรือผู้ที่ได้รับประโยชน์ และผลที่ได้รับก่อให้เกิดประโยชน์ส่วนรวม นำไปสู่การประเมินผลว่าได้บรรลุวัตถุประสงค์ เป้าหมาย แนวทางการพัฒนา ตามยุทธศาสตร์การพัฒนาที่กำหนดไว้หรือไม่ ซึ่งจะได้ผลประเมินภาพรวม



ประกาศเทศบาลนครนครศรีธรรมราช

เรื่อง ประกาศใช้แผนยุทธศาสตร์การพัฒนา (พ.ศ.๒๕๕๙ - ๒๕๖๓) เทศบาลนครนครศรีธรรมราช

ด้วยคณะกรรมการพัฒนาเทศบาลนครนครศรีธรรมราช ได้มีมติเห็นชอบร่างแผนยุทธศาสตร์การพัฒนา (พ.ศ. ๒๕๕๙ - ๒๕๖๓) เทศบาลนครนครศรีธรรมราช ตามระเบียบกระทรวงมหาดไทยว่าด้วยการจัดทำแผนพัฒนาขององค์กรปกครองส่วนท้องถิ่น พ.ศ. ๒๕๔๘ ข้อ ๑๖ (๓) เมื่อคราวประชุมคณะกรรมการพัฒนาเทศบาลฯ เมื่อวันที่ ๒๙ มิถุนายน พ.ศ. ๒๕๕๘ และนายกเทศมนตรีนครนครศรีธรรมราช ได้อนุมัติร่างแผนยุทธศาสตร์การพัฒนา (พ.ศ. ๒๕๕๙ - ๒๕๖๓) เทศบาลนครนครศรีธรรมราช เรียบร้อยแล้ว

อาศัยอำนาจตามข้อ ๒๔ แห่งระเบียบกระทรวงมหาดไทยว่าด้วยการจัดทำแผนพัฒนาขององค์กรปกครองส่วนท้องถิ่น พ.ศ. ๒๕๔๘ จึงประกาศใช้แผนยุทธศาสตร์การพัฒนา (พ.ศ. ๒๕๕๙ - ๒๕๖๓) เทศบาลนครนครศรีธรรมราช ต่อไป

จึงประกาศให้ทราบโดยทั่วกัน

ประกาศ ณ วันที่ ๒๙ มิถุนายน พ.ศ. ๒๕๕๘

  
D. Jin

(นายสุจินต์ พิมเสน)

รองนายกเทศมนตรี รักษาราชการแทน

นายกเทศมนตรีนครนครศรีธรรมราช