



แผนพัฒนาท้องถิ่นสี่ปี

(พ.ศ.๒๕๖๑ - ๒๕๖๔)

เทศบาลนครนครราชสีมา

กองวิชาการและแผนงาน
เทศบาลนครนครราชสีมา



แผนพัฒนาสามปี

(พ.ศ.๒๕๖๐ - ๒๕๖๒) เพิ่มเติม / เปลี่ยนแปลง ฉบับที่ ๕
เทศบาลนครศรีธรรมราช

กองวิชาการและแผนงาน
เทศบาลนครศรีธรรมราช

คำนำ

พระราชบัญญัติกำหนดแผนและขั้นตอนการกระจายอำนาจให้องค์กรปกครองส่วนท้องถิ่น พ.ศ. ๒๕๔๒ มาตรา ๑๖ บัญญัติให้เทศบาล มีอำนาจหน้าที่ในการจัดทำแผนพัฒนาท้องถิ่นของตนเอง ประกอบกับระเบียบกระทรวงมหาดไทยว่าด้วยการจัดทำแผนพัฒนาขององค์กรปกครองส่วนท้องถิ่น พ.ศ. ๒๕๔๘ แก้ไขถึงฉบับที่ ๒ พ.ศ. ๒๕๕๙ กำหนดให้เทศบาลต้องจัดทำแผน แผนพัฒนาท้องถิ่นสี่ปี เพื่อกำหนดกรอบทิศทางและแนวทางในการพัฒนาท้องถิ่น ให้สอดคล้องกับแผนพัฒนาเศรษฐกิจและสังคมแห่งชาติ นโยบายของรัฐบาล แผนพัฒนาจังหวัด กรอบยุทธศาสตร์ในการพัฒนาท้องถิ่นในเขตจังหวัด แผนพัฒนาอำเภอ และนโยบายของผู้บริหารท้องถิ่น

คณะกรรมการสนับสนุนการจัดทำแผนพัฒนาเทศบาลนครนครศรีธรรมราช ได้รวบรวมปัญหาความต้องการของประชาชนในเขตเทศบาล ซึ่งได้จากการจัดประชาคมท้องถิ่น และข้อมูลจากหน่วยงานต่าง ๆ ที่เกี่ยวข้อง นำมาจัดทำแผนพัฒนาสี่ปี (พ.ศ.๒๕๖๑-๒๕๖๔) โดยผ่านการกลั่นกรองของคณะกรรมการพัฒนาเทศบาลนครนครศรีธรรมราช เพื่อใช้เป็นกรอบทิศทางในการพัฒนาเทศบาลนครนครศรีธรรมราชเทศบาลนครศรีธรรมราช หวังเป็นอย่างยิ่งว่าแผนพัฒนาสี่ปี (พ.ศ.๒๕๖๑-๒๕๖๔)ฉบับนี้ จะเป็นประโยชน์ในการวางแผนการพัฒนาเทศบาลนครนครศรีธรรมราชต่อไป

คณะกรรมการสนับสนุนการจัดทำแผนพัฒนา
เทศบาลนครนครศรีธรรมราช

สารบัญ

เรื่อง	หน้า
ส่วนที่ ๑ สภาพทั่วไปและข้อมูลพื้นฐาน	
๑ ด้านกายภาพ	๑
๒ ด้านการเมืองการปกครอง	๓
๓ ประชากร	๑๖
๔ สภาพสังคม	๑๘
๕ ระบบบริการพื้นฐาน	๒๑
๖ ระบบเศรษฐกิจ	๓๒
๗ เศรษฐกิจพอเพียงท้องถิ่น	๓๘
๘ ศาสนา ประเพณี วัฒนธรรม	๓๙
๙ ทรัพยากรธรรมชาติ	๔๔
ส่วนที่ ๒ สรุปผลการพัฒนาท้องถิ่นตามแผนพัฒนาท้องถิ่น (พ.ศ.๒๕๕๗-๒๕๖๐)	
๑ สรุปผลการดำเนินงานตามงบประมาณที่ได้รับ และการเบิกจ่ายงบประมาณ ในปีงบประมาณ พ.ศ.๒๕๕๗-๒๕๖๐	๔๕
๒ ผลที่ได้รับจากการดำเนินงานในปีงบประมาณ พ.ศ.๒๕๕๗-๒๕๖๐	๕๓
๓ สรุปปัญหาอุปสรรคการดำเนินงานที่ผ่านมาและแนวทางการแก้ไข ปีงบประมาณ พ.ศ.๒๕๕๗-๒๕๖๐	๕๔
ส่วนที่ ๓ ยุทธศาสตร์องค์กรปกครองส่วนท้องถิ่น	
๑ ความสัมพันธ์ระหว่างแผนพัฒนาระดับมหภาค	๕๖
๒ ยุทธศาสตร์ของเทศบาลนครนครศรีธรรมราช	๖๖
๓ การวิเคราะห์เพื่อพัฒนาท้องถิ่น	๘๗
ส่วนที่ ๔ การนำแผนพัฒนาท้องถิ่นสู่ปฏิบัติการปฏิบัติ	
๑ ยุทธศาสตร์การพัฒนาและแผนงาน	๙๑
๒ บัญชีโครงการพัฒนาท้องถิ่น	๙๒
ส่วนที่ ๕ การติดตามและประเมินผล	
๑ การติดตามและประเมินผลยุทธศาสตร์	๔๐๐
๒ การติดตามและประเมินผลโครงการ	๔๐๐
๓ สรุปผลการพัฒนาท้องถิ่นในภาพรวม	๔๐๐
๔ ข้อเสนอแนะในการจัดทำแผนพัฒนาท้องถิ่นในอนาคต	๔๐๑

୧. ୦୬

ส่วนที่ ๑

สภาพทั่วไปและข้อมูลพื้นฐาน

๑. ด้านกายภาพ

๑.๑ ที่ตั้งของหมู่บ้านหรือชุมชนหรือตำบล

สภาพทั่วไปของเมืองนครศรีธรรมราช

เมืองนครศรีธรรมราช

เมืองนครศรีธรรมราชคือพื้นที่ส่วนใหญ่ของเขตเทศบาลนครนครศรีธรรมราช เป็นชุมชนที่มีหลักฐานย้อนหลังไปมากกว่า ๑,๕๐๐ปี เมื่อก่อนก่อตัวอยู่บนสันทรายที่เรียกว่า หาดทรายแก้ว ซึ่งทอดตัวยาวตามแนวเหนือ-ใต้ ทำให้การตั้งถิ่นฐานกระจายตัวอยู่บนสันทราย ตัวเมืองนครศรีธรรมราชจึงมีลักษณะยาวมาจนถึงปัจจุบันผู้คนที่ย้ายมาอยู่ในเมืองนี้ส่วนหนึ่งคือ คนไทย ที่ตั้งถิ่นฐานอยู่ดั้งเดิม และอีกส่วนหนึ่งเกิดจากการอพยพย้ายถิ่น และการค้าจากอินเดียและจีน และส่วนใหญ่คือ ชาวไทยมุสลิม จากจังหวัดชายแดนภาคใต้

ชาวยุโรปที่เดินทางมาติดต่อค้าขายในอดีต ให้ชื่อไว้ในแผนที่ของตน เรียกเมืองนี้ว่า ลิกอร์(Ligor) จากประวัติความเป็นมาของบ้านเมืองอันยาวนาน จึงทำให้นครศรีธรรมราชมีความหลากหลายทางวัฒนธรรมมีขนบธรรมเนียม ประเพณี วิถีชีวิต การนับถือศาสนาแตกต่างกันแต่อยู่รวมกันได้ด้วยความสุข

จากที่เคยเป็นเมืองอิสระ และมีเมืองบริวารกว้างขวาง ค่อย ๆ คลี่คลายเป็นส่วนหนึ่งของประเทศ มีฐานะเป็นมณฑล และจังหวัดในปัจจุบัน ชุมชนบนสันทรายแห่งนี้ มีความเจริญและ มีความหนาแน่นขึ้นเป็นลำดับ จนถึงสมัยพระบาทสมเด็จพระจุลจอมเกล้าเจ้าอยู่หัว ได้จัดตั้งให้ชุมชนขนาดใหญ่เป็นเขตปกครองท้องถิ่น ชุมชนแห่งนี้เป็นชุมชนหนึ่งที่ได้รับการยกฐานะให้เป็น เทศบาลเมืองและเทศบาลนครตามลำดับ ปัจจุบันเขตเทศบาลนครนครศรีธรรมราช มีได้จำกัดอยู่แค่บนสันทราย แต่จะขยายออกไปทั้งทางตะวันออกและตะวันตกของสันทรายจนมีเนื้อที่ถึง ๒๒.๕๖ ตารางกิโลเมตร มีประชากรเกินกว่า ๑๐๐,๐๐๐ คน

ลักษณะทางภูมิศาสตร์ของจังหวัดนครศรีธรรมราช

ลักษณะทั่วไป

จังหวัดนครศรีธรรมราชตั้งอยู่ระหว่างประมาณละติจูด ๘ องศา ถึง ๙ องศา ๑๐ ลิปดาเหนือ และ ลองจิจูด ๙๙ องศา ๑๕ ลิปดา ถึง ๑๐๐ องศา ๑๐ ลิปดาตะวันออก มีพื้นที่ ๙,๙๔๒.๕๐ ตารางกิโลเมตร มีอาณาเขตติดต่อกับจังหวัดต่าง ๆ ดังนี้

ทิศเหนือ	ติดต่อกับจังหวัดสุราษฎร์ธานี และอ่าวบ้านดอน อำเภอขนอม เป็นอำเภอเหนือสุด
ทิศใต้	ติดต่อกับจังหวัดสงขลา จังหวัดพัทลุง และจังหวัดตรัง อำเภอทางตอนใต้ ได้แก่ อำเภอหัวไทร อำเภอชะอวด อำเภอทุ่งสง และอำเภอบางขัน
ทิศตะวันออก	ติดต่อกับอ่าวไทยมีชายฝั่งทะเลยาว ๒๒๕ กิโลเมตร อำเภอที่ติดต่อกับอ่าวไทย คืออำเภอขนอม อำเภอสิชล อำเภอท่าศาลา อำเภอเมืองนครศรีธรรมราช อำเภอปากพนัง และอำเภอหัวไทร
ทิศตะวันตก	ติดต่อกับจังหวัดสุราษฎร์ธานี และจังหวัดกระบี่ อำเภอทางทิศตะวันตก ได้แก่ อำเภอบางขัน อำเภอทุ่งใหญ่ อำเภอถ้ำพรรณรา อำเภอฉวาง อำเภอพิปูน และอำเภอนบพิตำ

ที่ตั้ง พื้นที่ อาณาเขต

ปัจจุบันเทศบาลนครนครศรีธรรมราช ตั้งอยู่ในท้องที่อำเภอเมืองนครศรีธรรมราช มีพื้นที่รับผิดชอบทั้งหมด ๒๒.๕๖ ตารางกิโลเมตร โดยมีอาณาเขต ดังนี้

ทิศเหนือ	ติดต่อกับตำบลปากพูน
ทิศใต้	ติดต่อกับตำบลท่าเรือ
ทิศตะวันออก	ติดต่อกับตำบลปากพูน ตำบลปากนคร และตำบลท่าไร่
ทิศตะวันตก	ติดต่อกับตำบลโพธิ์เสด็จ ตำบลมะม่วงสองต้น และตำบลนาเคียน

พื้นที่ในเขตเทศบาลประกอบด้วย ตำบลในเมือง ตำบลท่าวัง ตำบลคลัง ตำบลนาเคียน บางส่วนของหมู่ที่ ๓ และหมู่ที่ ๔ ตำบลโพธิ์เสด็จ หมู่ที่ ๑ ทั้งหมด หมู่ที่ ๒, ๓, ๗ และ ๙ บางส่วน

๑.๒ ลักษณะภูมิประเทศ

จังหวัดนครศรีธรรมราชมีเทือกเขานครศรีธรรมราชและเทือกเขาบรรทัดทอดยาวตามแนวเหนือ-ใต้ อยู่บริเวณตอนกลางของจังหวัด จึงอาจแบ่งภูมิประเทศออกเป็น ๓ ส่วน ต่อไปนี้

ส่วนที่ ๑ เขตที่ราบชายฝั่งตะวันออก เป็นที่ราบมีอาณาเขตตั้งแต่เทือกเขานครศรีธรรมราช และเทือกเขาบรรทัดไปทางตะวันออก จนถึงชายฝั่งทะเลอ่าวไทย มีแม่น้ำลำคลองที่มีต้นน้ำบริเวณเทือกเขาสูงสู่ทะเลหลายสายอยู่ตลอดทั้งปี และบางตอนเป็นป่าพรุขนาดใหญ่ เขตที่ราบนี้มีพื้นที่ตั้งแต่ตอนเหนือสุดของจังหวัด และค่อยมีอาณาเขตกว้างขึ้น เมื่อลงไปทางทิศใต้เหมาะสำหรับการทำนา ทำสวน เลี้ยงสัตว์ และทำการประมง ชายฝั่งเป็นเขตที่มีประชากรหนาแน่น เป็นที่ตั้งของอำเภอขนอม สิชล ท่าศาลา ปากพูน ห้วยไทร เขียวใหญ่ ชะอวด เถลิงพระเกียรติ และพระพรหม

ส่วนที่ ๒ เขตที่ราบเชิงเขาตะวันตก มีลักษณะเป็นที่ราบลูกฟูก มีอาณาเขตจากเทือกเขานครศรีธรรมราชไปทางตะวันตก ต้นน้ำจากเชิงเขาด้านนี้ไหลลงสู่ทะเลอันดามัน เป็นแม่น้ำตริงและไหลลงสู่อ่าวไทย คือ แม่น้ำตาปี นอกจากจะเป็นเขตที่อุดมสมบูรณ์ ด้วยแร่ธาตุแล้ว เป็นเขตที่มีการทำสวนยางพารา มากที่สุดของจังหวัด การทำสวนผลไม้มีกระจายอยู่ทั่วไป อำเภอที่มีประชากรหนาแน่นได้แก่ อำเภอทุ่งสง และอำเภอฉวาง เขตที่ราบเชิงเขาด้านนี้แผ่ขยายกว้างขวางออกไปถึงจังหวัดตรัง จังหวัดกระบี่ จังหวัดสุราษฎร์ธานี อำเภอที่อยู่ในเขตนี้ ได้แก่ อำเภอพิปูน ฉวาง ทุ่งใหญ่ ทุ่งสง บางขัน ถ้าพรหมรา นาบอน และอำเภอช้างกลาง

ส่วนที่ ๓ เขตเทือกเขาตอนกลาง อยู่ระหว่างที่ราบชายฝั่งทะเลตะวันออก และที่ราบเชิงเขาตะวันตกมีอาณาเขตตั้งแต่ตอนเหนือสุดของจังหวัดไปถึงใต้สุด เทือกเขานครศรีธรรมราช มียอดสูงสุดคือเขาหลวง รัฐพยายามที่จะอนุรักษ์เขาดังกล่าวนี้นี้ เป็นเขตป่า จึงจัดตั้งเป็นเขตอุทยานแห่งชาติ เช่น เขตอุทยานแห่งชาติเขาหลวง อุทยานแห่งชาติน้ำตกโยง อุทยานแห่งชาติเขานัน เป็นต้น มีการตั้งถิ่นฐานของประชาชนมาก่อนที่จะประกาศเป็นเขตอุทยานแห่งชาติ จึงมีชุมชนอยู่ระหว่างภูเขาและเชิงเขาตอนกลาง ส่วนใหญ่มีอาชีพด้านเกษตรกรรม พื้นที่ในเขตนี้ มีธรรมชาติที่สวยงาม ประกอบด้วย ป่าไม้ น้ำตก และลำธารที่ใสสะอาดเป็นแหล่งท่องเที่ยวทางธรรมชาติมีสิ่งอำนวยความสะดวกด้านการท่องเที่ยวต่างๆพร้อมที่จะรับนักท่องเที่ยวได้ อำเภอที่อยู่ในเขตนี้ ได้แก่ อำเภอพรหมคีรี ลานสกา ร่อนพิบูลย์ จุฬาภรณ์ และอำเภอนบพิตำ

๑.๓ ลักษณะภูมิอากาศ

ภูมิอากาศของจังหวัดนครศรีธรรมราช มีลักษณะเช่นเดียวกับจังหวัดอื่น ๆ ของภาคใต้ที่ติดต่อกับอ่าวไทย อิทธิพลสำคัญต่อภูมิอากาศของจังหวัด คือลมมรสุม และเทือกเขาตอนกลาง รวมทั้งอิทธิพลของลมพายุหมุนที่พัดเข้ามาในรอบปี ลักษณะภูมิอากาศของภาคใต้เป็นเขตภูมิอากาศแบบมรสุมร้อน (Tropical Monsoon) อุณหภูมิจะสูงตลอดทั้งปี ช่วงเดือน พฤษภาคม ถึงเดือนสิงหาคมจะได้รับอิทธิพลของลมมรสุมตะวันตกเฉียงใต้ ซึ่งเป็นลมร้อนชื้นพัดเข้าสู่ชายฝั่งทะเลตะวันตกของภาคใต้ทำให้พื้นที่ด้านตะวันตกของเทือกเขานครศรีธรรมราช มีฝนตกมาก ส่วนบริเวณชายฝั่งตะวันออกมีฝนตกน้อยกว่า ช่วงเดือน กันยายน – ตุลาคม จะมีลมพายุหมุน เช่น ดีเปรสชันทำให้เกิดฝนตกทั่วไปทั้งจังหวัด ช่วงเดือนพฤศจิกายน ไปจนถึง เดือนมกราคม ลมมรสุมจะเปลี่ยนทิศทางพัดมาจาก ทิศตะวันออกเฉียงเหนือ โดยทั่วไปลมนี้จะเป็นลมหนาวและแห้งแล้ง แต่พื้นที่ชายฝั่งทะเลด้านอ่าวไทย โดยเฉพาะนครศรีธรรมราชด้านอ่าวไทยจะมีฝนตกชุก เป็นเหตุให้เกิดน้ำท่วมได้ทุกปี หลังจากนั้นจะเป็นระยะที่ฝนทิ้งช่วง คือ เดือนกุมภาพันธ์ถึง เดือนเมษายน ช่วงนี้อากาศจะร้อนและแห้งแล้ง

๑.๔ ลักษณะของดิน

เทศบาลนครนครศรีธรรมราช ดินมีลักษณะแตกต่างกันไปตามเขตพื้นที่ ลักษณะดินส่วนใหญ่เป็นดินทราย และบางส่วนเป็นดินโคละ ดินนา ดินตื้น

๑.๕ ลักษณะของแหล่งน้ำ

ลักษณะของแหล่งน้ำเทศบาลนครนครศรีธรรมราชเป็นแหล่งน้ำดิบที่นำมาทำน้ำประปา เดิมได้น้ำดิบจากคลองป่าเหล่า ซึ่งอยู่ห่างจากบริเวณการประปาที่ตำบลในเมือง อำเภอเมือง ประมาณ ๔๕๐ เมตร ปัจจุบันมีปัญหาเนื่องจากปริมาณน้ำในลำคลองมีปริมาณน้อยลงทุกปี น้ำขุ่นและสกปรกเมื่อเกิดฝนตกหนัก น้ำจะพาตะกอนและสิ่งสกปรกต่าง ๆ ตามริมคลองลงไปไหลในคลองป่าเหล่า และเทศบาลได้รับเงินอุดหนุนเมื่อปี พ.ศ. ๒๕๓๙ ก่อสร้างท่อส่งน้ำดิบจากคลองท่าดี อำเภอลานสกา จังหวัดนครศรีธรรมราช มายังโรงกรองน้ำทวดทอง แต่เนื่องจากโรงกรองน้ำ ที่รับน้ำจากท่อน้ำดิบจากคลองท่าดี อำเภอลานสกา มีเพียงโรงเดียว ซึ่งทำให้กำลังผลิตไม่เพียงพอ ต่อการใช้น้ำประปาของประชาชนในเขตเทศบาลและนอกเขตเทศบาลที่เพิ่มขึ้นอย่างรวดเร็ว

๒. ด้านการเมือง/การปกครอง

๒.๑ เขตการปกครอง

การแบ่งเขตการปกครอง

เทศบาลนครนครศรีธรรมราช แบ่งเขตการปกครองออกเป็น ๔ เขต ดังนี้

เขตที่ ๑

นายสวาท	อรุณจิตร	สมาชิกสภาเทศบาล
นายภูริทัต	รัตนาพหุ	สมาชิกสภาเทศบาล
นายปรานม	รวมพงศ์	สมาชิกสภาเทศบาล
นายวัชร	อินทรมุสิก	สมาชิกสภาเทศบาล

เขตที่ ๒

นายจักรพันธ์	จันทร์เชียว	สมาชิกสภาเทศบาล
นายคำนวน	โสมนิล	สมาชิกสภาเทศบาล
นายสุธรรม	ทองมี	สมาชิกสภาเทศบาล
นายฉัตรชัย	พรมพัตร	สมาชิกสภาเทศบาล
นายชัยยันต์	บุญเทียม	สมาชิกสภาเทศบาล
นางสาวอมรรรัตน์	เงินเยี่ยม	สมาชิกสภาเทศบาล

เขตที่ ๓

นายวิฑูรย์	อิสระพิทักษ์กุล	สมาชิกสภาเทศบาล
นายประยูร	จิระพิบูลย์พันธ์	สมาชิกสภาเทศบาล
นายสุภัก	รัตน์พฤษ์ขจร	สมาชิกสภาเทศบาล
พันโทวิชัย	กัลยาพงศ์	สมาชิกสภาเทศบาล
นายพิชัย	ถวัลย์กุล	สมาชิกสภาเทศบาล
นายเอกรินทร์	รอดทอง	สมาชิกสภาเทศบาล

เขตที่ ๔

นายเคารพ	อิสสระไพบูลย์	สมาชิกสภาเทศบาล
นายประสิทธิ์	วงศ์พิศาล	สมาชิกสภาเทศบาล
นายสรพงษ์	คงสำราญ	สมาชิกสภาเทศบาล
นายวิฑูรย์	หัสภาคย์	สมาชิกสภาเทศบาล
นายธีระวัฒน์	คงสำราญ	สมาชิกสภาเทศบาล
นายอาวุธ	สุชั้นทอง	สมาชิกสภาเทศบาล

๒.๒ การเลือกตั้ง

ปัจจุบันมีการเลือกตั้งนายกเทศมนตรีนครนครศรีธรรมราชโดยตรง คือ ผศ.เชาวน์วัศ เสนพงศ์ เป็นนายกเทศมนตรีนครนครศรีธรรมราชคนปัจจุบัน และประธานสภาเทศบาลนครนครศรีธรรมราชคนปัจจุบัน คือ นายเคารพ อิสสระไพบูลย์

เทศบาลนครนครศรีธรรมราช มีจำนวนผู้มีสิทธิเลือกตั้ง ณ เดือนตุลาคม ๒๕๕๙ จำนวน ๗๖,๕๓๐ คน มีหน่วยเลือกตั้ง แยกได้ดังนี้

หน่วยเลือกตั้งและสถานที่เลือกตั้งตำบลในเมือง

หน่วยเลือกตั้งที่ ๑ หน่วยเลือกตั้งเพชรจริก ๑ สถานที่เลือกตั้งอาคารเรียนสถานสงเคราะห์ เด็กชายศรีธรรมราช ๑

หน่วยเลือกตั้งที่ ๒ หน่วยเลือกตั้งเพชรจริก ๒ สถานที่เลือกตั้งอาคารเรียนสถานสงเคราะห์ เด็กชายศรีธรรมราช ๒

หน่วยเลือกตั้งที่ ๓ หน่วยเลือกตั้งเพชรจริก ๓ สถานที่เลือกตั้งอาคารเรียนสาธิตเพชรจริก

หน่วยเลือกตั้งที่ ๔ หน่วยเลือกตั้งเพชรจริก ๔ สถานที่เลือกตั้งประำบริเวณห้องสมุดแห่งชาติ

หน่วยเลือกตั้งที่ ๕ หน่วยเลือกตั้งการเคหะ ๑ ๑ สถานที่เลือกตั้งที่ทำการกองทุนชุมชนเมือง การเคหะชอยเรือนแก้ว ๑

หน่วยเลือกตั้งที่ ๖ หน่วยเลือกตั้งการเคหะ ๑ ๒ สถานที่เลือกตั้งที่ทำการกองทุนชุมชนเมือง การเคหะชอยเรือนแก้ว ๒

หน่วยเลือกตั้งที่ ๗ หน่วยเลือกตั้งท้าวโคตร ๑ สถานที่เลือกตั้งอาคารเรียนโรงเรียนเทศบาล วัดท้าวโคตร (๑)

หน่วยเลือกตั้งที่ ๘ หน่วยเลือกตั้งท้าวโคตร ๒ สถานที่เลือกตั้งอาคารเรียนโรงเรียนเทศบาล วัดท้าวโคตร (๒)

หน่วยเลือกตั้งที่ ๙ หน่วยเลือกตั้งวิทยาลัยศิลปหัตถกรรม นศ ๑ สถานที่เลือกตั้งอาคารเรียน วิทยาลัยศิลปหัตถกรรมนครศรีธรรมราช (๑)

- หน่วยเลือกตั้งที่ ๑๐ หน่วยเลือกตั้งวิทยาลัยศิลปหัตถกรรม นศ ๒ สถานที่เลือกตั้งอาคารเรียน
วิทยาลัยศิลปหัตถกรรมนครศรีธรรมราช (๒)
- หน่วยเลือกตั้งที่ ๑๑ หน่วยเลือกตั้งวิทยาลัยศิลปหัตถกรรม นศ ๓ สถานที่เลือกตั้งอาคารเรียน
วิทยาลัยศิลปหัตถกรรมนครศรีธรรมราช (๓)
- หน่วยเลือกตั้งที่ ๑๒ หน่วยเลือกตั้งวัดหน้าพระลาน สถานที่เลือกตั้งศาลาการเปรียญ
วัดหน้าพระลาน
- หน่วยเลือกตั้งที่ ๑๓ หน่วยเลือกตั้งหลังวัดพระมหาธาตุ สถานที่เลือกตั้งปะรำบริเวณถนนหลัง
วัดพระธาตุ
- หน่วยเลือกตั้งที่ ๑๔ หน่วยเลือกตั้งหลังวัดหน้าพระบรมธาตุ สถานที่เลือกตั้งศาลาการเปรียญ
วัดหน้าพระบรมธาตุ
- หน่วยเลือกตั้งที่ ๑๕ หน่วยเลือกตั้งประตูชัย ๑ สถานที่เลือกตั้งอาคารเรียนโรงเรียนเทคนิค
พาณิชย์การโสภณ ๑
- หน่วยเลือกตั้งที่ ๑๖ หน่วยเลือกตั้งประตูชัย ๒ สถานที่เลือกตั้งอาคารเรียนโรงเรียนเทคนิค
พาณิชย์การโสภณ ๒
- หน่วยเลือกตั้งที่ ๑๗ หน่วยเลือกตั้งประตูชัย ๓ สถานที่เลือกตั้งอาคารเรียนโรงเรียนเทคนิค
พาณิชย์การโสภณ ๓
- หน่วยเลือกตั้งที่ ๑๘ หน่วยเลือกตั้งวัดสระเรียง สถานที่เลือกตั้งศาลาการเปรียญวัดสระเรียง
- หน่วยเลือกตั้งที่ ๑๙ หน่วยเลือกตั้งวัดสวนป่า สถานที่เลือกตั้งศาลาการเปรียญวัดสวนป่า
- หน่วยเลือกตั้งที่ ๒๐ หน่วยเลือกตั้งปะรำเบนซ์ราชา สถานที่เลือกตั้งปะรำบริเวณเบนซ์ราชา
ถนนราชดำเนิน
- หน่วยเลือกตั้งที่ ๒๑ หน่วยเลือกตั้งอนุบาลลูกรัก ๑ สถานที่เลือกตั้งอาคารเรียนโรงเรียนอนุบาล
ลูกรัก
- หน่วยเลือกตั้งที่ ๒๒ หน่วยเลือกตั้งวัดบุญนารอบ สถานที่เลือกตั้งศาลาการเปรียญ
วัดบุญนารอบ
- หน่วยเลือกตั้งที่ ๒๓ หน่วยเลือกตั้งถนนท่าม้า สถานที่เลือกตั้งปะรำถนนท่าม้า
- หน่วยเลือกตั้งที่ ๒๔ หน่วยเลือกตั้งจรัลพิชากรอาชีวศึกษา ๑ สถานที่เลือกตั้งอาคารเรียน
โรงเรียนจรัลพิชากรอาชีวศึกษา ๑
- หน่วยเลือกตั้งที่ ๒๕ หน่วยเลือกตั้งจรัลพิชากรอาชีวศึกษา ๒ สถานที่เลือกตั้งอาคารเรียน
โรงเรียนจรัลพิชากรอาชีวศึกษา ๒
- หน่วยเลือกตั้งที่ ๒๖ หน่วยเลือกตั้งชูศิลป์ ๑ สถานที่เลือกตั้งอาคารเรียนโรงเรียนชูศิลป์วิทยา (๑)
- หน่วยเลือกตั้งที่ ๒๗ หน่วยเลือกตั้งชูศิลป์ ๒ สถานที่เลือกตั้งอาคารเรียนโรงเรียนชูศิลป์วิทยา (๒)
- หน่วยเลือกตั้งที่ ๒๘ หน่วยเลือกตั้งอนุบาลจรัลพิชากร ๑ สถานที่เลือกตั้งอาคารเรียนโรงเรียน
อนุบาลจรัลพิชากร ๑
- หน่วยเลือกตั้งที่ ๒๙ หน่วยเลือกตั้งอนุบาลจรัลพิชากร ๒ สถานที่เลือกตั้งอาคารเรียนโรงเรียน
อนุบาลจรัลพิชากร ๒
- หน่วยเลือกตั้งที่ ๓๐ หน่วยเลือกตั้งอนุบาลจรัลพิชากร ๓ สถานที่เลือกตั้งอาคารเรียนโรงเรียน
อนุบาลจรัลพิชากร ๓
- หน่วยเลือกตั้งที่ ๓๑ หน่วยเลือกตั้งเสมาเมือง ๑ สถานที่เลือกตั้งอาคารเรียนโรงเรียนเทศบาล
วัดเสมาเมือง ๑

หน่วยเลือกตั้งที่ ๓๒ หน่วยเลือกตั้งเสมาเมือง ๒ สถานที่เลือกตั้งอาคารเรียนโรงเรียนเทศบาล
วัดเสมาเมือง ๒

หน่วยเลือกตั้งที่ ๓๓ หน่วยเลือกตั้งมุ่มป้อม ๑ สถานที่เลือกตั้งศาลาการเปรียญวัดมุ่มป้อม ๑

หน่วยเลือกตั้งที่ ๓๔ หน่วยเลือกตั้งมุ่มป้อม ๒ สถานที่เลือกตั้งศาลาโรงธรรมวัดมุ่มป้อม

หน่วยเลือกตั้งที่ ๓๕ หน่วยเลือกตั้งมุ่มป้อม ๓ สถานที่เลือกตั้งศาลาการเปรียญวัดมุ่มป้อม ๒

หน่วยเลือกตั้งที่ ๓๖ หน่วยเลือกตั้งหัวถนน ๑ สถานที่เลือกตั้งประำบริเวณปั้มน้ำมัน

ปตท.ถนนราชดำเนิน

หน่วยเลือกตั้งที่ ๓๗ หน่วยเลือกตั้งหัวถนน ๒ สถานที่เลือกตั้งประำบริเวณปากซอยก้าวน้ำ

ถนนนคร – ปากพน้ำ

หน่วยเลือกตั้งที่ ๓๘ หน่วยเลือกตั้งศาลามีชัย ๑ สถานที่เลือกตั้งอาคารเรียนโรงเรียนเทศบาล

วัดศาลามีชัย (๑)

หน่วยเลือกตั้งที่ ๓๙ หน่วยเลือกตั้งศาลามีชัย ๒ สถานที่เลือกตั้งอาคารเรียนโรงเรียนเทศบาล

วัดศาลามีชัย (๒)

หน่วยเลือกตั้งที่ ๔๐ หน่วยเลือกตั้งศาลามีชัย ๓ สถานที่เลือกตั้งประำบริเวณปั้มน้ำมันเอสโซ่ ๒

ศาลามีชัย

หน่วยเลือกตั้งที่ ๔๑ หน่วยเลือกตั้งซอยพัฒนา สถานที่เลือกตั้งประำ ต.ร.อ.เอเอฟเอฟ เซอร์วิส

ปากซอยพัฒนา ๓

หน่วยเลือกตั้งที่ ๔๒ หน่วยเลือกตั้งมหาราช ๑ สถานที่เลือกตั้งที่จอดรถส่วนหน้าโรงพยาบาล

มหาราช (๑)

หน่วยเลือกตั้งที่ ๔๓ หน่วยเลือกตั้งมหาราช ๒ สถานที่เลือกตั้งที่จอดรถส่วนหน้าโรงพยาบาล

มหาราช (๒)

หน่วยเลือกตั้งและสถานที่เลือกตั้งตำบลท่าวัง

หน่วยเลือกตั้งที่ ๑ หน่วยเลือกตั้งชุมชนหน้าสถานีรถไฟ สถานที่เลือกตั้งศาลาชุมชนสถานีรถไฟ

ซอย ๔

หน่วยเลือกตั้งที่ ๒ หน่วยเลือกตั้งโรงเรียนเทศบาลวัดศรีทวิ ๑ สถานที่เลือกตั้งอาคารเรียน

โรงเรียนเทศบาลวัดศรีทวิ ๑

หน่วยเลือกตั้งที่ ๓ หน่วยเลือกตั้งโรงเรียนเทศบาลวัดศรีทวิ ๒ สถานที่เลือกตั้งอาคารเรียน

โรงเรียนเทศบาลวัดศรีทวิ ๒

หน่วยเลือกตั้งที่ ๔ หน่วยเลือกตั้งธนาคารกรุงไทย สถานที่เลือกตั้งประำหน้าธนาคารกรุงไทย

สาขานครศรีธรรมราช

หน่วยเลือกตั้งที่ ๕ หน่วยเลือกตั้งวัดจันทาราม สถานที่เลือกตั้งศาลาการเปรียญวัดจันทาราม

หน่วยเลือกตั้งที่ ๖ หน่วยเลือกตั้งท่าโพธิ์ ๑ สถานที่เลือกตั้งอาคารเรียนโรงเรียนเทศบาล

วัดท่าโพธิ์ ๑

หน่วยเลือกตั้งที่ ๗ หน่วยเลือกตั้งท่าโพธิ์ ๒ สถานที่เลือกตั้งอาคารเรียนโรงเรียนเทศบาล

วัดท่าโพธิ์ ๒

หน่วยเลือกตั้งที่ ๘ หน่วยเลือกตั้งท่าโพธิ์ ๓ สถานที่เลือกตั้งอาคารเรียนโรงเรียนเทศบาล

วัดท่าโพธิ์ ๓

หน่วยเลือกตั้งที่ ๙ หน่วยเลือกตั้งหมู่บ้านพัชรกิจ ๑ สถานที่เลือกตั้งประจำบริเวณทางเข้าหมู่บ้านพัชรกิจ (๑)

หน่วยเลือกตั้งที่ ๑๐ หน่วยเลือกตั้งหมู่บ้านพัชรกิจ ๒ สถานที่เลือกตั้งประจำบริเวณทางเข้าหมู่บ้านพัชรกิจ (๒)

หน่วยเลือกตั้งที่ ๑๑ หน่วยเลือกตั้งวัดชะเมา ๑ สถานที่เลือกตั้งศาลาการเปรียญวัดชะเมาด้านหลัง (๑)

หน่วยเลือกตั้งที่ ๑๒ หน่วยเลือกตั้งวัดชะเมา ๒ สถานที่เลือกตั้งศาลาการเปรียญวัดชะเมาด้านหลัง (๒)

หน่วยเลือกตั้งที่ ๑๓ หน่วยเลือกตั้งชุมชนป่าไผ่ สถานที่เลือกตั้งประจำบริเวณที่ทำการชุมชนป่าไผ่

หน่วยเลือกตั้งที่ ๑๔ หน่วยเลือกตั้งเทศบาลวัดใหญ่ สถานที่เลือกตั้งอาคารโรงเรียนเทศบาลวัดใหญ่

หน่วยเลือกตั้งที่ ๑๕ หน่วยเลือกตั้งซอยราชนิคม ๖ สถานที่เลือกตั้งประจำถนนราชนิคมตรงข้ามซอยราชนิคม ๖

หน่วยเลือกตั้งที่ ๑๖ หน่วยเลือกตั้งเทคนิคสถาปัตย์นคร สถานที่เลือกตั้งอาคารเรียนโรงเรียนสาธิตศึกษาวิทยาลัยสงฆ์ (วัดแจ้ง)

หน่วยเลือกตั้งที่ ๑๗ หน่วยเลือกตั้งวัดแจ้ง สถานที่เลือกตั้งอาคารเรียนสาธิตศึกษาวิทยาลัยสงฆ์ (วัดแจ้ง)

หน่วยเลือกตั้งและสถานที่เลือกตั้งตำบลคลัง

หน่วยเลือกตั้งที่ ๑ หน่วยเลือกตั้งซอยสารีบุตร ๑ สถานที่เลือกตั้งประจำบริเวณในซอยสารีบุตร ๑
หน่วยเลือกตั้งที่ ๒ หน่วยเลือกตั้งซอยอัครศรีวิชัย ลำเหมือง สถานที่เลือกตั้งปากซอยอัครศรีวิชัย ถนนลำเหมือง

หน่วยเลือกตั้งที่ ๓ หน่วยเลือกตั้งกัลยาณีศรีธรรมราช ๑ สถานที่เลือกตั้งอาคารเรียนโรงเรียนกัลยาณีศรีธรรมราช (๑)

หน่วยเลือกตั้งที่ ๔ หน่วยเลือกตั้งกัลยาณีศรีธรรมราช ๒ สถานที่เลือกตั้งอาคารเรียนโรงเรียนกัลยาณีศรีธรรมราช (๒)

หน่วยเลือกตั้งที่ ๕ หน่วยเลือกตั้งกัลยาณีศรีธรรมราช ๓ สถานที่เลือกตั้งอาคารเรียนโรงเรียนกัลยาณีศรีธรรมราช (๓)

หน่วยเลือกตั้งที่ ๖ หน่วยเลือกตั้งอนุบาลจังหวัด ๑ สถานที่เลือกตั้งอาคารเรียนโรงเรียนอนุบาลจังหวัดนครศรีธรรมราช (๑)

หน่วยเลือกตั้งที่ ๗ หน่วยเลือกตั้งอนุบาลจังหวัด ๒ สถานที่เลือกตั้งอาคารเรียนโรงเรียนอนุบาลจังหวัดนครศรีธรรมราช (๒)

หน่วยเลือกตั้งที่ ๘ หน่วยเลือกตั้งชุมชนบ้านพะเนียด สถานที่เลือกตั้งประจำบริเวณหลังซอยเศรษฐี ๘๘

หน่วยเลือกตั้งที่ ๙ หน่วยเลือกตั้งกัลยาณี (ศาลหลักเมือง) สถานที่เลือกตั้งอาคารเรียนโรงเรียนกัลยาณีศรีธรรมราช (หน้าศาลหลักเมือง)

หน่วยเลือกตั้งที่ ๑๐ หน่วยเลือกตั้งมัสยิดซอลาฮูดดิน สถานที่เลือกตั้งอาคารเรียนมัสยิดซอลาฮูดดิน

หน่วยเลือกตั้งที่ ๑๑ หน่วยเลือกตั้งโรงเรียนวัดมเหยงคณ์ ๑ สถานที่เลือกตั้งอาคารเรียนโรงเรียนเทศบาลวัดมเหยงคณ์

หน่วยเลือกตั้งที่ ๑๒ หน่วยเลือกตั้งลานจอดรถเทศบาลด้านหลัง สถานที่เลือกตั้งที่จอดรถเทศบาลด้านหลัง ๑

หน่วยเลือกตั้งที่ ๑๓ หน่วยเลือกตั้งสถานีดับเพลิงคูขวาง ๑ สถานที่เลือกตั้งโรงจอดรถสถานีดับเพลิงศูนย์คูขวาง ๑

หน่วยเลือกตั้งที่ ๑๔ หน่วยเลือกตั้งสถานีดับเพลิงคูขวาง ๒ สถานที่เลือกตั้งโรงจอดรถสถานีดับเพลิงศูนย์คูขวาง ๒

หน่วยเลือกตั้งที่ ๑๕ หน่วยเลือกตั้งลานจอดรถเทศบาลด้านหลัง สถานที่เลือกตั้งที่จอดรถเทศบาลด้านหลัง ๒

หน่วยเลือกตั้งที่ ๑๖ หน่วยเลือกตั้งศาลาการเปรียญวัดบูรณาราม สถานที่เลือกตั้งศาลาการเปรียญวัดบูรณาราม

หน่วยเลือกตั้งที่ ๑๗ หน่วยเลือกตั้งโรงเรียนเทศบาลวัดเสาชงทอง สถานที่เลือกตั้งอาคารเรียนโรงเรียนเทศบาลวัดเสาชงทอง

หน่วยเลือกตั้งที่ ๑๘ หน่วยเลือกตั้งโรงเรียนวัดมเหยงคณ์ สถานที่เลือกตั้งอาคารเรียนโรงเรียนเทศบาลวัดมเหยงคณ์ ๒

หน่วยเลือกตั้งที่ ๑๙ หน่วยเลือกตั้งชุมชนบ้านตก สถานที่เลือกตั้งประรำบริเวณชุมชนบ้านตก

หน่วยเลือกตั้งที่ ๒๐ หน่วยเลือกตั้งชุมชนนอกโคก สถานที่เลือกตั้งศาลาชุมชนหน้าสถานีรถไฟเขตนอกโคก

หน่วยเลือกตั้งและสถานที่เลือกตั้งตำบลโพธิ์เสด็จ

หน่วยเลือกตั้งที่ ๑ หน่วยเลือกตั้งชุมชนตลาดหัวอิฐ สถานที่เลือกตั้งศาลาชุมชนตลาดหัวอิฐ

หน่วยเลือกตั้งที่ ๒ หน่วยเลือกตั้งวัดหัวอิฐ ๑ สถานที่เลือกตั้งอาคารเรียนโรงเรียนวัดหัวอิฐ (๑)

หน่วยเลือกตั้งที่ ๓ หน่วยเลือกตั้งวัดหัวอิฐ ๒ สถานที่เลือกตั้งอาคารเรียนโรงเรียนวัดหัวอิฐ (๒)

หน่วยเลือกตั้งที่ ๔ หน่วยเลือกตั้งสถานที่ขนส่ง ๑ สถานที่เลือกตั้งที่จอดรถทางเข้าสถานีขนส่ง ๑

หน่วยเลือกตั้งที่ ๕ หน่วยเลือกตั้งแขวงการทางนครศรีฯ สถานที่เลือกตั้งหอประชุมแขวงการทางนครศรีธรรมราช

หน่วยเลือกตั้งที่ ๖ หน่วยเลือกตั้งที่ทำการชุมชนหน้าแขวง สถานที่เลือกตั้งที่ทำการชุมชนซอยหน้าแขวง

หน่วยเลือกตั้งที่ ๗ หน่วยเลือกตั้งซอยสนิใจ ๑ สถานที่เลือกตั้งประรำบริเวณลานกีฬาแอร์บิค (ซอยสนิใจ) ๑

หน่วยเลือกตั้งที่ ๘ หน่วยเลือกตั้งซอยสนิใจ ๒ สถานที่เลือกตั้งประรำบริเวณลานกีฬาแอร์บิค (ซอยสนิใจ) ๒

หน่วยเลือกตั้งที่ ๙ หน่วยเลือกตั้งทวดทอง ๑ สถานที่เลือกตั้งอาคารเรียนโรงเรียนบ้านทวดทอง ๑

หน่วยเลือกตั้งที่ ๑๐ หน่วยเลือกตั้งทวดทอง ๒ สถานที่เลือกตั้งอาคารเรียนโรงเรียนบ้านทวดทอง ๒

หน่วยเลือกตั้งที่ ๑๑ หน่วยเลือกตั้งเบญจมาราชูทิศ สถานที่เลือกตั้งอาคารเรียนโรงเรียนเบญจมาราชูทิศ ๑

หน่วยเลือกตั้งที่ ๑๒ หน่วยเลือกตั้งสี่แยกเบญจม สถานที่เลือกตั้งอาคารเรียนโรงเรียนเบญจมาราชูทิศ ๒

หน่วยเลือกตั้งที่ ๑๓ หน่วยเลือกตั้งบ้านไสเจริญ สถานที่เลือกตั้งอาคารเรียนโรงเรียน
มัธยมคามาลุดดีน บ้านไสเจริญ

หน่วยเลือกตั้งที่ ๑๔ หน่วยเลือกตั้งสถาบันรัชภาคย์ ๑ สถานที่เลือกตั้งอาคารเรียนสถาบัน
รัชภาคย์ ๑

หน่วยเลือกตั้งที่ ๑๕ หน่วยเลือกตั้งสถาบันรัชภาคย์ ๒ สถานที่เลือกตั้งอาคารเรียนสถาบัน
รัชภาคย์ ๒

หน่วยเลือกตั้งที่ ๑๖ หน่วยเลือกตั้งสถาบันรัชภาคย์ ๓ สถานที่เลือกตั้งอาคารเรียนสถาบัน
รัชภาคย์ ๓

หน่วยเลือกตั้งที่ ๑๗ หน่วยเลือกตั้งสาธารณสุขจังหวัด ๑ สถานที่เลือกตั้งหอประชุมสำนักงาน
สาธารณสุขจังหวัด (๑)

หน่วยเลือกตั้งที่ ๑๘ หน่วยเลือกตั้งสาธารณสุขจังหวัด ๒ สถานที่เลือกตั้งหอประชุมสำนักงาน
สาธารณสุขจังหวัด (๒)

หน่วยเลือกตั้งที่ ๑๙ หน่วยเลือกตั้งทางเข้าสถานีขนส่ง ๒ สถานที่เลือกตั้งที่จอดรถทางเข้า
สถานีขนส่ง ๒

หน่วยเลือกตั้งที่ ๒๐ หน่วยเลือกตั้งทางเข้าสถานีขนส่ง ๓ สถานที่เลือกตั้งที่จอดรถทางเข้า
สถานีขนส่ง ๓

หน่วยเลือกตั้งที่ ๒๑ หน่วยเลือกตั้งซอยสนิทใจ ๓ สถานที่เลือกตั้งปะรำบริเวณลานกีฬา
แอโรบิค (ซอยสนิทใจ) ๓

หน่วยเลือกตั้งที่ ๒๒ หน่วยเลือกตั้งหมู่บ้านเอื้ออาทร สถานที่เลือกตั้งบริเวณหมู่บ้านเอื้ออาทร
สะพานยาว

หน่วยเลือกตั้งและสถานที่เลือกตั้งตำบลนาเคียน

หน่วยเลือกตั้งที่ ๑ หน่วยเลือกตั้งบ้านนาเคียน สถานที่เลือกตั้งปะรำบริเวณโรงเรียนมุสลิมสันติ
ธรรมมูลนิธิ

การปกครองส่วนท้องถิ่น และภาวะผู้นำ

ด้านการบริหารการปกครอง

เทศบาลนครนครศรีธรรมราช ประกอบด้วยการปกครองท้องที่ ๔ เขต มีสมาชิกสภาเทศบาล
นครนครศรีธรรมราช ๒๒ คน นายกเทศมนตรีนครนครศรีธรรมราช จำนวน ๑ คน และรองนายกเทศมนตรีนคร
นครศรีธรรมราช จำนวน ๔ คน ที่ปรึกษานายกเทศมนตรีนครนครศรีธรรมราช จำนวน ๓ คน และเลขานุการ
นายกเทศมนตรีนครนครศรีธรรมราช จำนวน ๑ คน ไม่มีความขัดแย้งในการติดต่อประสานงานระหว่างท้องที่กับ
ท้องที่ ซึ่งประชาชนในเขตเทศบาลนครนครศรีธรรมราช ให้ความร่วมมือเป็นอย่างดีให้ความสำคัญประชาคม
เทศบาลนครและการมีส่วนร่วมของประชาชน

ผู้บริหารเทศบาลนครนครศรีธรรมราช ประกอบด้วย

ลำดับที่	ชื่อ - สกุล	ตำแหน่ง	เบอร์โทร
๑	ผศ.เขาวนัวัศ เสนพงศ์	นายกเทศมนตรี	๐๙๑-๘๔๗๘๓๖๓
๒	นายพงศ์สินธุ์ เสนพงศ์	รองนายกเทศมนตรี	๐๘๑-๘๔๔๕๖๗๘
๓	นายไสว เขียวจันทร์	รองนายกเทศมนตรี	๐๘๙-๘๖๖๓๕๕๔
๔	นายสมเจียร ภูสันติสัมพันธ์	รองนายกเทศมนตรี	๐๘๑-๕๙๗๙๔๐๑
๕	นายมนัส พงศ์ยี่หล้า	รองนายกเทศมนตรี	๐๘๑-๙๗๙๔๘๘๒
๖	นายเอกรินทร์ ระเบียบโอษฐ์	เลขานุการนายกเทศมนตรี	๐๘๑-๕๓๕๒๙๑๐
๗	นายคำรพ วงศ์พิศาล	ที่ปรึกษานายกเทศมนตรี	๐๘๖-๐๖๒๐๙๒๘
๘	นายขจรเกียรติ แก้วทองคำ	ที่ปรึกษานายกเทศมนตรี	๐๘๙-๗๒๔๕๒๖๐
๙	นายธำรงค์ แรกคำนวณ	ที่ปรึกษานายกเทศมนตรี	๐๘๑-๙๖๘๘๑๙๙

ฝ่ายสภาเทศบาลนครนครศรีธรรมราช ประกอบด้วย

ลำดับที่	ชื่อ - สกุล	ตำแหน่ง	เบอร์โทร
๑	นายเคารพ อิศระไพบุลย์	ประธานสภาฯ	๐๘๑-๖๙๑๐๖๒๘
๒	นายวิฑูรย์ อิศระพิทักษ์กุล	รองประธานสภาฯ	๐๘๑-๘๙๓๑๑๔๔
๓	นายประสิทธิ์ วงศ์พิศาล	เลขานุการสภาฯ	๐๘๑-๙๖๘๕๓๐๐
๔	นายปรานม รวมพงศ์	สมาชิกสภาฯ เขต ๑	๐๘๒-๒๘๙๒๘๘๙
๕	นายภูริทัต รัตนพาหุ	สมาชิกสภาฯ เขต ๑	๐๘๙-๒๙๑๕๗๘๑
๖	นายวัชร อันทรมุสิก	สมาชิกสภาฯ เขต ๑	๐๘๙-๕๘๙๓๙๙๔
๗	นายสวาท อรุณจิตร	สมาชิกสภาฯ เขต ๑	๐๘๒-๙๑๓๐๙๑๓
๘	นางสาวอมรรรัตน์ เงินเยี่ยม	สมาชิกสภาฯ เขต ๒	๐๘๖-๔๒๒๗๓๓๖
๙	นายคำนวณ โสมนิล	สมาชิกสภาฯ เขต ๒	๐๘๑-๔๗๖๖๒๔๑
๑๐	นายจักรพันธ์ จันท์เขียว	สมาชิกสภาฯ เขต ๒	๐๖๑-๑๗๓๗๖๘๒
๑๑	นายฉัตรชัย พรหมพัตร	สมาชิกสภาฯ เขต ๒	๐๘๑-๕๓๖๖๘๓๗
๑๒	นายชัยยันต์ บุญเทียม	สมาชิกสภาฯ เขต ๒	๐๘๓-๗๙๐๘๗๗๖
๑๓	นายสุธรรม ทองมี	สมาชิกสภาฯ เขต ๒	๐๘๑-๙๕๖๑๑๙๒๔
๑๔	นายประยูร จิระพิบูลย์พันธ์	สมาชิกสภาฯ เขต ๓	๐๘๕-๖๒๒๘๓๕๑
๑๕	พันโทวิชัย กัลยาพงศ์	สมาชิกสภาฯ เขต ๓	๐๘๑-๒๗๒๓๖๑๒
๑๖	นายพิชัย ลีวรกุล	สมาชิกสภาฯ เขต ๓	๐๘๖-๘๙๑๕๔๖๙
๑๗	นายสุภัก รัตนพฤษ์ขจร	สมาชิกสภาฯ เขต ๓	๐๘๑-๙๕๖๙๐๕๑
๑๘	นายเอกรินทร์ รอดทอง	สมาชิกสภาฯ เขต ๓	๐๘๔-๑๘๘๙๕๐๘
๑๙	นายธีระวัฒน์ คงสำราญ	สมาชิกสภาฯ เขต ๔	๐๘๕-๙๙๓๔๑๑๖
๒๐	นายวิฑูรย์ หัสภาคย์	สมาชิกสภาฯ เขต ๔	๐๙๓-๗๔๙๓๘๕๕
๒๑	นายสรพงษ์ คงสำราญ	สมาชิกสภาฯ เขต ๔	๐๘๙-๗๒๙๙๗๖๓
๒๒	นายอาวุธ สุขันทอง	สมาชิกสภาฯ เขต ๔	๐๘๙-๘๖๖๘๗๔๔

เทศบาล

เป็นรูปแบบการปกครองส่วนท้องถิ่น การปกครองรูปแบบเทศบาลเป็นการกระจายอำนาจให้แก่ท้องถิ่น ดำเนินการปกครองตนเอง ตามระบอบประชาธิปไตย ซึ่งเกิดขึ้นในรัชสมัยพระบาทสมเด็จพระจุลจอมเกล้าเจ้าอยู่หัว โดยเริ่มจากการประกาศพระราชกำหนดจัดตั้งสุขาภิบาลกรุงเทพ ฯ ร.ศ.๑๑๖ (พ.ศ. ๒๔๔๐) ในส่วนภูมิภาค มีการตราพระราชบัญญัติจัดการสุขาภิบาล ทำฉลอม ร.ศ. ๑๒๔ (พ.ศ. ๒๔๔๘)

ในปี พ.ศ. ๒๔๗๖ มีการตราพระราชบัญญัติ จัดระเบียบเทศบาล พ.ศ. ๒๔๗๖ มีการยกฐานะสุขาภิบาลขึ้นเป็นเทศบาลหลายแห่ง ต่อมาได้มีการแก้ไขเปลี่ยนแปลงยกเลิก กฎหมายเกี่ยวกับเทศบาลหลายครั้ง



จนในที่สุดได้มีการตราพระราชบัญญัติเทศบาล พ.ศ. ๒๔๙๖ ยกเลิกพระราชบัญญัติเดิม ทั้งหมดขณะนี้ยังมีผลบังคับใช้ซึ่งมีการแก้ไขครั้งสุดท้าย โดยพระราชบัญญัติเทศบาล (ฉบับที่ ๑๓) พ.ศ. ๒๕๕๒

ในปี พ.ศ. ๒๕๕๒ มีการออกพระราชบัญญัติเปลี่ยนแปลงฐานะของสุขาภิบาลเป็นเทศบาล พ.ศ. ๒๕๕๒ ทำให้การปกครองในระบบสุขาภิบาลหมดไป

พระราชบัญญัติเทศบาล (ฉบับที่ ๑๒) พ.ศ. ๒๕๕๖ ได้กำหนดขนาดของเทศบาลไว้ ๓ ระดับคือ

๑. เทศบาลตำบลคือท้องถิ่นที่มีประกาศกระทรวงมหาดไทยยกฐานะเป็นเทศบาลตำบล โดยประกาศนั้นจะต้องระบุชื่อและเขตเทศบาลไว้ด้วย

๒. เทศบาลเมืองคือท้องถิ่นอันเป็นที่ตั้งของศาลากลางจังหวัด หรือท้องถิ่นชุมชนที่มีราษฎรตั้งแต่หนึ่งหมื่นคนขึ้นไป ทั้งมีรายได้พอควรแก่การที่จะปฏิบัติหน้าที่อันต้องทำตามพระราชบัญญัตินี้ มีประกาศกระทรวงมหาดไทยยกฐานะขึ้นเป็นเทศบาลเมือง โดยประกาศนั้นจะต้องระบุชื่อและเขตเทศบาลไว้ด้วย

๓. เทศบาลนครคือท้องถิ่นชุมชนที่มีราษฎรตั้งแต่ห้าหมื่นคนขึ้นไป ทั้งมีรายได้พอควรแก่การที่จะปฏิบัติหน้าที่อันต้องทำตามพระราชบัญญัตินี้ และมีประกาศกระทรวงมหาดไทยยกฐานะขึ้นเป็นเทศบาลนคร โดยประกาศนั้นจะต้องระบุชื่อและเขตเทศบาลไว้ด้วย

หน้าที่ของเทศบาลนครนครศรีธรรมราช ในฐานะที่เป็นเทศบาลนคร จึงมีหน้าที่ตามบทบัญญัติมาตราที่ ๕๖ แห่งพระราชบัญญัติฯ ดังนี้

๑. กิจการที่ระบุไว้ในมาตราที่ ๕๓ คือ

๑.๑ กิจการที่ระบุไว้ในมาตรา ๕๐ คือ รักษาความสงบเรียบร้อยของประชาชน, ให้มีและบำรุงทางบกและทางน้ำ, รักษาความสะอาดของถนนหรือทางเดินที่สาธารณะรวมทั้งการกำจัดขยะมูลฝอยและสิ่งปฏิกูล, ป้องกันและระงับโรคติดต่อ, ให้มีเครื่องใช้ในการดับเพลิง, ให้ราษฎรได้รับการศึกษาอบรม, ส่งเสริมการพัฒนาสตรี เด็ก เยาวชน ผู้สูงอายุและผู้พิการ, บำรุงศิลปะ จารีตประเพณี ภูมิปัญญาท้องถิ่น และวัฒนธรรมอันดีของท้องถิ่น

๑.๒ ให้มีน้ำสะอาดหรือการประปา

๑.๓ ให้มีโรงฆ่าสัตว์

๑.๔ ให้มีและบำรุงสถานที่ทำการพิทักษ์และรักษาคนเจ็บไข้

๑.๕ ให้มีและบำรุงทางระบายน้ำ

๑.๖ ให้มีและบำรุงส้วมสาธารณะ

๑.๗ ให้มีและบำรุงการไฟฟ้าหรือแสงสว่างโดยวิธีอื่น

๑.๘ ให้มีการดำเนินกิจการโรงรับจำนำหรือสถานสินเชื่อท้องถิ่น

๒. ให้มีและบำรุงการสงเคราะห์มารดาและเด็ก

๓. กิจการอย่างอื่นซึ่งจำเป็นเพื่อการสาธารณสุข

๔. การควบคุมสุขลักษณะและอนามัยในร้านจำหน่ายอาหาร โรงแรม และสถานบริการอื่น
๕. จัดการเกี่ยวกับที่อยู่อาศัยและการปรับปรุงแหล่งเสื่อมโทรม
๖. จัดให้มีและควบคุมตลาด ท่าเทียบเรือ ท่าข้าม และที่จอดรถ
๗. การวางผังเมืองและการควบคุมการก่อสร้าง
๘. การส่งเสริมกิจการท่องเที่ยว

ทั้งนี้เทศบาลนครยังสามารถจัดทำกิจการอื่นๆ ที่บัญญัติไว้ตามมาตรา ๕๔ ได้เช่น การจัดให้มีสุสานและ฼าปนสถาน การบำรุงและส่งเสริมการทำมาหากินของราษฎร การจัดตั้งและบำรุงโรงเรียนอาชีวศึกษา การจัดให้มีและบำรุงสถานที่สำหรับการกีฬาและพลศึกษา การจัดให้มีและบำรุงสวนสาธารณะ สวนสัตว์ และสถานที่พักผ่อนหย่อนใจ และการจัดการเทศพาณิชย์ เป็นต้น

ตามบทบัญญัติมาตราที่ ๖๖ กำหนดว่าเทศบาลอาจมีรายได้ดังต่อไปนี้

๑. ภาษีอากรตามแต่จะมีกฎหมายกำหนดไว้
๒. ค่าธรรมเนียม ค่าใบอนุญาต และค่าปรับ ตามแต่จะมีกฎหมายกำหนดไว้
๓. รายได้จากทรัพย์สินของเทศบาล
๔. รายได้จากการสาธารณูปโภคและเทศพาณิชย์
๕. พันธบัตรหรือเงินกู้ตามแต่จะมีกฎหมายกำหนดไว้
๖. เงินกู้จากกระทรวงทบวงกรม องค์กร หรือนิติบุคคลต่างๆ
๗. เงินอุดหนุนจากรัฐบาลหรือองค์การบริหารส่วนจังหวัด
๘. เงินและทรัพย์สินอย่างอื่นที่มีผู้อุทิศให้
๙. รายได้อื่นใดตามแต่จะมีกฎหมายกำหนดไว้

การบริหารเทศบาลกระทำโดยมีนายกเทศมนตรีที่มาจากการเลือกตั้งของประชาชนเป็นหัวหน้าฝ่ายบริหาร อยู่ในวาระครั้งละ ๔ ปี และให้นายกเทศมนตรีแต่งตั้งรองนายกเทศมนตรีเป็นผู้ช่วยในการบริหารราชการ โดยเทศบาลระดับเทศบาลนครจะสามารถมีรองนายกเทศมนตรีได้ไม่เกิน ๔ คน รวมทั้งสามารถแต่งตั้งที่ปรึกษานายกเทศมนตรีและเลขานุการนายกเทศมนตรีได้และให้มีสภาเทศบาลเป็นองค์กรในการตรวจสอบการทำงานของฝ่ายบริหาร รวมถึงเป็นที่ปรึกษา และร่วมวินิจฉัยปัญหาสำคัญตามที่ฝ่ายบริหารเสนอมา

สภาเทศบาลระดับเทศบาลนคร มีสมาชิกสภาจำนวนยี่สิบสี่คน มีที่มาจากการเลือกตั้งของประชาชน มีวาระ ๔ ปี และผู้ว่าราชการจังหวัดแต่งตั้งประธานสภา ๑ คน และรองประธานสภา ๑ คน ตามมติของสภาเทศบาลให้แบ่งส่วนราชการของเทศบาลออกเป็นสองส่วนคือ

๑. สำนักปลัดเทศบาล

๒. ส่วนราชการอื่นตามที่นายกเทศมนตรีประกาศกำหนดโดยความเห็นชอบของกระทรวงมหาดไทย และให้อำนาจผู้ว่าราชการจังหวัดมีหน้าที่ควบคุมดูแลเทศบาลในจังหวัดนั้นๆ ให้ปฏิบัติตามอำนาจหน้าที่โดยถูกต้องตามกฎหมาย ในการนี้ให้มีอำนาจหน้าที่ชี้แจงแนะนำตักเตือนเทศบาลและตรวจสอบกิจการเรียกรายงานและเอกสารหรือสถิติใดๆจากเทศบาลมาตรวจ ตลอดจนเรียกสมาชิกสภาเทศบาลหรือพนักงานเทศบาลมาชี้แจงหรือสอบสวนก็ได้ และให้นายอำเภอมีอำนาจหน้าที่ช่วยผู้ว่าราชการจังหวัดควบคุมดูแลเทศบาลตำบลในอำเภอนั้นๆ ด้วย

เทศบาลนครนครศรีธรรมราชเดิมได้รับการจัดตั้งเป็นสุขาภิบาล เมื่อวันที่ ๑๓ สิงหาคม ๒๔๕๓ ตามประกาศใช้พระราชบัญญัติสุขาภิบาล ตำบลท่าวัง ตำบลคลัง ตำบลประตู่ไชยเหนือ ตำบลพระเสื่อเมือง ท้องที่อำเภอเมืองนครศรีธรรมราช ประกาศในราชกิจจานุเบกษา เล่ม ๒๗ หน้า ๖๒ - ๖๔ ลงวันที่ ๑๓ สิงหาคม รัตนโกสินทร์ศก ๑๒๙ โดยมีพระยาศิริธรรมบริรักษ์ (เย็น สุวรรณปัทม) ผู้ว่าราชการเมืองนครศรีธรรมราชเป็นประธานกรรมการสุขาภิบาลคนแรก

พ.ศ.๒๔๗๔ มีประกาศเปลี่ยนแปลงเขตต์สุขาภิบาล เมืองนครศรีธรรมราช เนื่องจากมีใบบอกจาก สมุหเทศาภิบาลมณฑลนครศรีธรรมราชว่าเขตต์สุขาภิบาลคลาดเคลื่อนคณะกรรมการสุขาภิบาลเมือง นครศรีธรรมราช จึงประชุม และมีมติเห็นควรมีประกาศเปลี่ยนแปลงเขตต์ฯ ให้ตรงกับความเป็นจริง และ สมเด็จพระเจ้าบรมวงศ์เธอ เจ้าฟ้าบริพัตรสุขุมพันธุ์ กรมพระนครสวรรค์วรพินิจ เสนาบดีกระทรวงมหาดไทย ทรงเห็นชอบและลงพระนามในประกาศดังกล่าว และประกาศในราชกิจจานุเบกษา เล่ม ๔๘ หน้า ๖๗๔ ลงวันที่ ๒๗ มีนาคม ๒๔๗๔

วันที่ ๗ ธันวาคม ๒๔๗๘ คณะผู้สำเร็จราชการแทนพระองค์ในพระปรมาภิไธยในสมเด็จพระเจ้าอยู่หัว อานันทมหิดล ตราพระราชกฤษฎีกาจัดตั้งเทศบาลเมืองนครศรีธรรมราช จังหวัดนครศรีธรรมราช พุทธศักราช ๒๔๗๘ จัดตั้งเทศบาลเมืองนครศรีธรรมราช โดยให้อोनทรัพย์สินตลอดจนสิทธิและหน้าที่ของ สุขาภิบาลเมืองนครศรีธรรมราชเป็นของเทศบาลเมืองนครศรีธรรมราชทั้งสิ้น โดยประกาศในราชกิจจานุเบกษา เล่มที่ ๕๒ หน้า ๑๖๘๗ ลงวันที่ ๑๐ ธันวาคม ๒๔๗๘ มีพระยานิติศาสตร์ไพศาลย์เป็นผู้รับสนองพระบรมราช โองการตามมติคณะรัฐมนตรี

ปี พ.ศ. ๒๕๐๘ มีการเปลี่ยนแปลงเขตเทศบาล ครั้งที่ ๑ ตามพระราชกฤษฎีกาเปลี่ยนแปลงเขต เทศบาลเมืองนครนครศรีธรรมราช จังหวัดนครศรีธรรมราช พ.ศ. ๒๕๐๘ ประกาศในราชกิจจานุเบกษา เล่ม ๘๒ ตอนที่ ๙๖ ลงวันที่ ๙ ธันวาคม ๒๕๐๘ มีจอมพลถนอม กิตติขจร นายกรัฐมนตรีเป็นผู้รับสนองพระบรมราช โองการ

ปี พ.ศ.๒๕๓๖ มีการเปลี่ยนแปลงเขตเทศบาล ครั้งที่ ๒ ตามราชกฤษฎีกาเปลี่ยนแปลงเขตเทศบาล เมืองนครศรีธรรมราช จังหวัดนครศรีธรรมราช พ.ศ. ๒๕๓๖ ประกาศในราชกิจจานุเบกษาฉบับพิเศษ เล่ม ๑๑๐ ตอนที่ ๒๐๗ หน้า ๓๗ ลงวันที่ ๙ ธันวาคม ๒๕๓๖ มีนายชวน หลีกภัย นายกรัฐมนตรี เป็นผู้รับ สอนองพระบรมราชโองการ

ปี พ.ศ.๒๕๓๗ ได้รับการยกฐานะเป็นเทศบาลนครนครศรีธรรมราช ตามพระราชกฤษฎีกาจัดตั้ง เทศบาลนครนครศรีธรรมราช จังหวัดนครศรีธรรมราช พ.ศ.๒๕๓๗ ประกาศในราชกิจจานุเบกษา เล่ม ๑๑๑ ตอนที่ ๓๖ ก ลงวันที่ ๒๔ สิงหาคม ๒๕๓๗ ซึ่งกำหนดให้ยกฐานะพระราชกฤษฎีกานี้มีผลบังคับพ้นกำหนด ๔๕ วันนับแต่วันที่ประกาศในราชกิจจานุเบกษา ด้วยเหตุนี้เมื่อถึงวันที่ ๘ ตุลาคม ๒๕๓๗ จึงมีผลให้เทศบาล เมืองนครศรีธรรมราชมีฐานะเป็นเทศบาลนครนครศรีธรรมราช

ปัจจุบันเทศบาลนครนครศรีธรรมราช มีพื้นที่ในความดูแลรวมทั้งสิ้น ๒๒.๕๖ ตารางกิโลเมตร ประกอบด้วย ตำบลในเมือง ตำบลท่าวัง ตำบลคลัง บางส่วนของหมู่ที่ ๓ และหมู่ที่ ๔ ของตำบลนาเคียน ตำบลโพธิ์เสด็จหมู่ที่ ๑ และบางส่วนของหมู่ที่ ๒,๓,๗ และ ๙

แต่เดิมนั้นสถานที่เทศบาลนครนครศรีธรรมราช ตั้งสำนักงานอยู่ที่ห้องแถวตอหน้าศาลากลางจังหวัด ต่อมาเมื่อปี พ.ศ.๒๔๘๒ จึงได้ย้ายมาอยู่ ณ อาคารเรือนไม้ทรงมานิลาชั้นเดียว (สถานที่ทำงานปัจจุบัน) พ.ศ. ๒๕๐๕ ได้เกิดวาทภัยขึ้นอย่างร้ายแรง และจังหวัดนครศรีธรรมราชเป็นจังหวัดที่ได้รับความเสียหายมาก ประชาชนเสียชีวิตนับพันคน อาคารบ้านเรือน สวนผลไม้ ไร่ นา ได้รับความเสียหาย สำนักงานเทศบาลซึ่งมี สภาพเก่าชำรุดอยู่แล้วก็ได้รับความเสียหายมาก แม้ว่าจะได้ซ่อมแซมพอให้ทำงานได้ ก็ไม่มีสภาพเหมาะแก่ กาลสมัยและฐานะของเทศบาล คณะเทศมนตรี จึงดำเนินการขออนุมัติกู้เงิน กสท. จำนวน ๑,๒๐๐,๐๐๐ บาท สมทบกับงบประมาณของเทศบาล ๕๒๕,๐๐๐ บาท มาดำเนินการสร้างใหม่ ณ สถานที่ตั้งปัจจุบัน ในครั้ง นั้นได้สร้างเป็นอาคารตึกสองชั้นทรงไทยตามแบบเทศบาลขนาดใหญ่ ของกรมโยธาธิการ ซึ่งเป็นแบบ มาตรฐานของเทศบาลทั่วไปและได้ทำพิธีเปิดใช้สำนักงานนี้ เมื่อวันที่ ๑๐ ธันวาคม ๒๕๐๗ รวมค่าก่อสร้าง เป็นเงิน ๑,๗๒๕,๐๐๐ บาท ทำการก่อสร้างโดย บริษัท กรุงเทพฯ วิวัฒน์ จำกัด ในสมัยของนายเหรียญ สร้อยสนธิ เป็นนายกเทศมนตรี

ตราเครื่องหมายเทศบาลในปัจจุบันเป็นรูปราชสีห์เฝ้า
พระธาตุ พระธาตุนั้นหมายถึง เจดีย์พระบรมธาตุ เป็นปูชนียสถาน
อันสำคัญของเมืองนครศรีธรรมราช เป็นวัตถุโบราณในทางพุทธ
ศาสนา เป็นสัญลักษณ์ประจำเมือง เมื่อกล่าวถึงเมือง
นครศรีธรรมราชย่อมนึกถึงพระบรมธาตุ

ยอดเจดีย์มีรัศมี หมายถึง ความเจริญรุ่งเรืองแห่ง
พระพุทธศาสนา ซึ่งประดุจแสงสว่าง



ประดิษฐานอยู่บนพาน ๒ ชั้น หมายถึง เป็นที่เคารพบูชาและเทิดทูนของชาวนครศรีธรรมราชและ
พุทธศาสนิกชนทั่วไป

ราชสีห์คู่เฝ้าพระธาตุ หมายถึง เทศบาลซึ่งอยู่ในความดูแลของกระทรวงมหาดไทย มีหน้าที่ในการ
รักษา ทำนุบำรุงรักษาบ้านเมือง เพื่อความเจริญรุ่งเรืองของบ้านเมือง

ปัจจุบันสามารถติดต่อกับเทศบาลนครนครศรีธรรมราชได้ที่สำนักงานเทศบาลนครนครศรีธรรมราช ถนน
ราชดำเนิน ตำบลคลัง อำเภอเมือง จังหวัดนครศรีธรรมราช ๘๐๐๐๐

โทรศัพท์ ๐-๗๕๓๔-๒๘๘๐-๒ โทรสาร ๐-๐๗๕๓๔-๗๔๐๕ หรือ <http://www.nakhoncity.org>

อ้างอิง

<http://th.wikipedia.org/>

<http://www.nakhoncity.org>

นครศรีธรรมราช,จังหวัด. **ประวัติมหาดไทยส่วนภูมิภาคจังหวัดนครศรีธรรมราช,**

นครศรีธรรมราช : จังหวัด,๒๕๒๗

ราชกิจจานุเบกษาเล่ม ๒๗ หน้า ๖๒-๖๔ ลงวันที่ ๑๓ สิงหาคม รตนโกสินทร์ศก ๑๒๙

ราชกิจจานุเบกษา เล่ม ๔๘ หน้า ๖๗๔ ลงวันที่ ๒๗ มีนาคม ๒๔๗๔

ราชกิจจานุเบกษา เล่มที่ ๕๒ หน้า ๑๖๘๗ ลงวันที่ ๑๐ ธันวาคม ๒๔๗๘

ราชกิจจานุเบกษา เล่ม ๘๒ ตอนที่ ๙๖ ลงวันที่ ๙ ธันวาคม ๒๕๐๘

ราชกิจจานุเบกษานับพิเศษ เล่ม ๑๑๐ ตอนที่ ๒๐๗ หน้า ๓๗ ลงวันที่ ๙ ธันวาคม ๒๕๓๖

ราชกิจจานุเบกษา เล่ม ๑๑๑ ตอนที่ ๓๖ ก ลงวันที่ ๒๔ สิงหาคม ๒๕๓๗

สารนครศรีธรรมราชฉบับพิเศษ ปีที่ ๒๕ ฉบับที่ ๙ กันยายน ๒๕๓๘ ที่ระลึกงานบุญสารทเดือนสิบ
๓๘ แนะนำอำเภอเมือง

ข้อมูลบุคลากรเทศบาลนครนครศรีธรรมราช

โครงสร้าง อัตรากำลัง และบุคลากรของเทศบาลนครนครศรีธรรมราช ประกอบด้วยส่วนราชการ สำนักงาน และหน่วยตรวจสอบภายใน โดยมีอัตรากำลัง จำนวนพนักงาน ลูกจ้างประจำ ดังนี้

สำนัก/กอง	จำนวนพนักงานเทศบาลแยกตามระดับ													ลูกจ้างประจำ	พนักงานจ้าง	รวม	พนักงาน
	บริหารท้องถิ่น			อำนาจการท้องถิ่น			วิชาการ				ทั่วไป						
	สูง	กลาง	ต้น	สูง	กลาง	ต้น	เชี่ยวชาญ	ชำนาญพิเศษ	ชำนาญการ	ปฏิบัติการ	อาวุโส	ชำนาญงาน	ปฏิบัติงาน				
สำนักปลัดเทศบาล	๑	๔	-		๑	๔	-	-	๖	๔	-	๑๗	๓	๓๐	-		๔๐
สำนักการคลัง				๑	๒	๖	-	-	๒	๓		๓	๓	๓	-		๒๐
สำนักการช่าง				๑	๑	๑	-	๑	๓	๒	๓	๘	๕	๔๘	๒		๒๕
สำนักการประปา					๑	๓	-	-	-	-		๔	๒	๑๗	-		๑๐
สำนักการศึกษา				๑	๑	๑	๒	๑	๑	๒		๓	-	๕	-		๑๒
กองวิชาการฯ					๑	๒	-	๑	๕	๒		๑		๑	-		๑๒
กองสาธารณสุขฯ					๑	๑	-	-	๒	๑		๑		๔๘	-		๖
กองสวัสดิการสังคม						๒	-	-	๒	๒	-	๑		๑	-		๗
กองการแพทย์						๑	-	๓	๕๔	๑๖		๔	-	๙	๑๘		๗๘
ตรวจสอบภายใน									๑						-		๑
รวม	๑	๔	-	๓	๙	๒๑	๒	๖	๗๖	๓๔	๓	๔๒	๑๓	๑๖๒	๒๐		๒๑๑

๓. ประชากร

๓.๑ ข้อมูลเกี่ยวกับจำนวนประชากร

พื้นที่	จำนวน (ครัวเรือน)	
	ปี ๒๕๕๘	ปี ๒๕๕๙
ตำบลในเมือง	๑๗,๘๔๒	๑๘,๔๗๑
ตำบลท่าวัง	๗,๑๙๒	๗,๓๔๐
ตำบลคลัง	๘,๐๖๘	๘,๑๑๘
ตำบลนาเคียน	๓๘๙	๓๙๙
ตำบลโพธิ์เสด็จ	๑๐,๓๔๓	๑๐,๖๒๘
รวม	๔๓,๘๓๔	๔๔,๙๕๖

หมายเหตุ บ้านเรือน แยกเป็นรายพื้นที่ ดังนี้ (ข้อมูล ณ เดือนเมษายน ๒๕๕๙)

๓.๒ ช่วงอายุและจำนวนประชากร

อายุ/ปี	ปี พ.ศ. ๒๕๕๗			ปี พ.ศ. ๒๕๕๘			ปี พ.ศ. ๒๕๕๙		
	ชาย	หญิง	รวม	ชาย	หญิง	รวม	ชาย	หญิง	รวม
น้อยกว่า ๑ ปี	๗๗๙	๗๖๔	๑,๕๔๓	๗๗๗	๗๑๗	๑,๔๙๔	๗๓๐	๖๖๓	๑,๓๙๓
๑ - ๕	๓,๘๒๙	๓,๕๗๒	๗,๔๐๑	๓,๗๗๙	๓,๕๓๑	๗,๓๑๐	๓,๗๙๖	๓,๔๖๓	๗,๒๕๙
๖ - ๑๐	๔,๓๐๒	๔,๐๕๔	๘,๓๕๖	๔,๑๖๓	๓,๙๔๙	๘,๑๑๒	๔,๐๕๐	๓,๘๐๐	๗,๘๕๐
๑๑ - ๑๕	๔,๓๑๕	๔,๓๓๓	๘,๖๔๘	๔,๒๙๓	๔,๒๖๗	๘,๕๖๐	๔,๐๖๗	๓,๙๘๔	๘,๐๕๑
๑๖ - ๒๐	๔,๗๗๓	๔,๗๕๖	๙,๕๒๙	๔,๖๔๓	๔,๖๖๔	๙,๓๐๗	๔,๔๗๐	๔,๕๓๓	๙,๐๐๓
๒๑ - ๒๕	๓,๘๓๕	๓,๙๙๑	๗,๘๒๖	๓,๗๖๘	๔,๑๓๒	๗,๙๐๐	๓,๗๕๑	๔,๒๐๓	๗,๙๕๔
๒๖ - ๓๐	๓,๕๗๒	๓,๗๘๐	๗,๓๕๒	๓,๕๔๙	๓,๗๕๘	๗,๓๐๗	๓,๔๔๔	๓,๕๗๕	๗,๐๑๙
๓๑ - ๓๕	๓,๖๑๕	๓,๕๒๒	๗,๑๓๗	๓,๕๙๖	๓,๗๖๙	๗,๓๖๕	๓,๖๓๒	๓,๗๖๙	๗,๔๐๑
๓๖ - ๔๐	๓,๓๓๑	๔,๐๔๘	๗,๓๗๙	๓,๓๔๗	๔,๐๑๗	๗,๓๖๔	๓,๓๕๒	๓,๘๕๘	๗,๒๑๐
๔๑ - ๔๕	๓,๑๙๒	๓,๙๕๘	๗,๑๕๐	๓,๑๗๙	๓,๙๓๔	๗,๑๑๓	๓,๒๑๐	๔,๐๐๔	๗,๒๑๔
๔๖ - ๕๐	๓,๑๖๗	๓,๙๗๒	๗,๑๓๙	๓,๑๒๐	๓,๘๗๙	๖,๙๙๙	๓,๐๕๗	๓,๘๐๕	๖,๘๖๒
๕๑ - ๕๕	๓,๐๔๖	๓,๘๒๐	๖,๘๖๖	๓,๐๗๒	๓,๙๓๙	๗,๐๑๑	๓,๐๗๒	๓,๙๕๘	๗,๐๓๐
๕๖ - ๖๐	๒,๔๐๕	๓,๐๐๓	๕,๔๐๘	๒,๔๖๕	๓,๐๕๖	๕,๕๒๑	๒,๕๙๕	๓,๒๕๐	๕,๘๔๕
๖๑ - ๗๐	๓,๑๑๒	๔,๑๖๔	๗,๒๗๖	๓,๑๘๔	๔,๒๒๒	๗,๔๐๖	๓,๓๒๖	๔,๔๕๐	๗,๗๗๖
๗๑ - ๘๐	๑,๙๑๓	๒,๔๘๒	๔,๓๙๕	๑,๙๖๗	๒,๖๐๕	๔,๕๗๒	๑,๙๙๙	๒,๖๗๓	๔,๖๗๒
๘๑ - ๙๐	๘๕๘	๑,๐๘๑	๑,๙๓๙	๙๒๒	๑,๑๒๖	๒,๐๔๘	๙๔๕	๑,๑๘๘	๒,๑๓๓
๙๑ ปีขึ้นไป	๑๗๕	๒๐๖	๓๘๑	๒๕๗	๓๕๒	๖๐๙	๒๘๓	๓๕๕	๖๓๘
เกิดปีไทย	๗๘	๕	๘๓	๗๘	๕	๘๓	๗๘	๕	๘๓
รวม	๕๐,๒๙๗	๕๕,๙๑๑	๑๐๖,๒๐๘	๕๐,๑๕๙	๕๕,๙๔๙	๑๐๖,๑๐๘	๔๙,๑๒๗	๕๔,๘๗๓	๑๐๔,๐๐๐

หมายเหตุ ประชากร จำนวนประชากรในเขตเทศบาลนครนครศรีธรรมราช แยกตามช่วงอายุ เฉพาะผู้มีสัญชาติไทย (ข้อมูล ณ เดือนเมษายน ๒๕๕๙)

แผนภูมิโครงสร้างการบริหารและแบ่งส่วนราชการของเทศบาลนครนครศรีธรรมราช

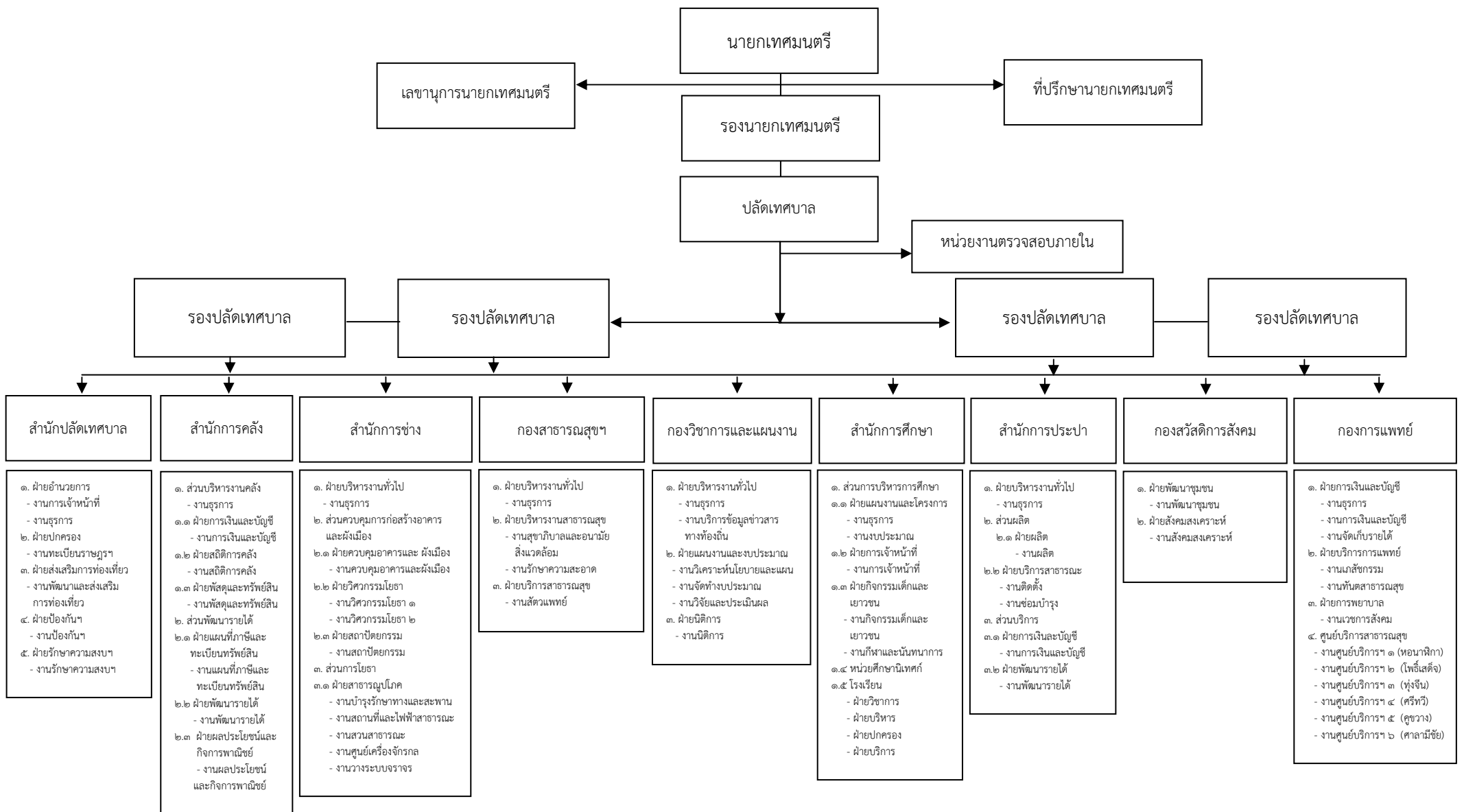

สำนักปลัดเทศบาล

- ๑. ฝ่ายอำนวยการ
 - งานกรเจ้าหน้าที่
 - งานธุรการ
- ๒. ฝ่ายปกครอง
 - งานทะเบียนราษฎร
- ๓. ฝ่ายส่งเสริมการท่องเที่ยว
 - งานพัฒนาและส่งเสริมการท่องเที่ยว
- ๔. ฝ่ายป้องกัน
 - งานป้องกัน
- ๕. ฝ่ายรักษาความสงบ
 - งานรักษาความสงบ

สำนักการคลัง

- ๑. ส่วนบริหารงานคลัง
 - งานธุรการ
- ๑.๑ ฝ่ายการเงินและบัญชี
 - งานการเงินและบัญชี
- ๑.๒ ฝ่ายสถิติการคลัง
 - งานสถิติการคลัง
- ๑.๓ ฝ่ายพัสดุและทรัพย์สิน
 - งานพัสดุและทรัพย์สิน
- ๒. ส่วนพัฒนารายได้
 - ๒.๑ ฝ่ายแผนที่ภาษีและทะเบียนทรัพย์สิน
 - งานแผนที่ภาษีและทะเบียนทรัพย์สิน
 - ๒.๒ ฝ่ายพัฒนารายได้
 - ๒.๓ ฝ่ายผลประโยชน์และกิจการพาณิชย์
 - งานผลประโยชน์และกิจการพาณิชย์

สำนักการช่าง

- ๑. ฝ่ายบริหารงานทั่วไป
 - งานธุรการ
- ๒. ส่วนควบคุมการก่อสร้างอาคารและผังเมือง
 - งานควบคุมอาคารและผังเมือง
- ๒.๒ ฝ่ายวิศวกรรมโยธา
 - งานวิศวกรรมโยธา ๑
 - งานวิศวกรรมโยธา ๒
- ๒.๓ ฝ่ายสถาปัตยกรรม
 - งานสถาปัตยกรรม
- ๓. ส่วนการโยธา
 - ๓.๑ ฝ่ายสาธารณูปโภค
 - งานบำรุงรักษาทางและสะพาน
 - งานสถานที่และไฟฟ้าสาธารณะ
 - งานสวนสาธารณะ
 - งานศูนย์เครื่องจักรกล
 - งานวางระบบจราจร

กองสาธารณสุข

- ๑. ฝ่ายบริหารงานทั่วไป
 - งานธุรการ
- ๒. ฝ่ายบริหารงานสาธารณสุข
 - งานสุขาภิบาลและอนามัยสิ่งแวดล้อม
 - งานรักษาความสะอาด
- ๓. ฝ่ายบริการสาธารณสุข
 - งานสัตวแพทย์

กองวิชาการและแผนงาน

- ๑. ฝ่ายบริหารงานทั่วไป
 - งานธุรการ
- ๒. ฝ่ายแผนงานและงบประมาณ
 - งานวิเคราะห์นโยบายและแผน
 - งานจัดทำงบประมาณ
 - งานวิจัยและประเมินผล
- ๓. ฝ่ายนิติการ
 - งานนิติการ

สำนักการศึกษา

- ๑. ส่วนการบริหารการศึกษา
 - ๑.๑ ฝ่ายแผนงานและโครงการ
 - งานธุรการ
 - งานงบประมาณ
 - ๑.๒ ฝ่ายกรเจ้าหน้าที่
 - งานกรเจ้าหน้าที่
 - ๑.๓ ฝ่ายกิจกรรมเด็กและเยาวชน
 - งานกิจกรรมเด็กและเยาวชน
 - งานกีฬาและนันทนาการ
 - ๑.๔ หน่วยงานศึกษานอกห้อง
 - ฝ่ายวิชาการ
 - ฝ่ายบริหาร
 - ฝ่ายปกครอง
 - ฝ่ายบริการ
 - ๑.๕ โรงเรียน

สำนักการประปา

- ๑. ฝ่ายบริหารงานทั่วไป
 - งานธุรการ
- ๒. ส่วนผลิต
 - ๒.๑ ฝ่ายผลิต
 - งานผลิต
 - ๒.๒ ฝ่ายบริการสาธารณะ
 - งานติดตั้ง
 - งานซ่อมบำรุง
- ๓. ส่วนบริการ
 - ๓.๑ ฝ่ายการเงินและบัญชี
 - งานการเงินและบัญชี
 - ๓.๒ ฝ่ายพัฒนารายได้
 - งานพัฒนารายได้

กองสวัสดิการสังคม

- ๑. ฝ่ายพัฒนาชุมชน
 - งานพัฒนาชุมชน
- ๒. ฝ่ายสังคมสงเคราะห์
 - งานสังคมสงเคราะห์

กองการแพทย์

- ๑. ฝ่ายการเงินและบัญชี
 - งานธุรการ
 - งานการเงินและบัญชี
- ๒. ฝ่ายจัดเก็บรายได้
 - งานบริการการแพทย์
 - งานเภสัชกรรม
 - งานทันตสาธารณสุข
- ๓. ฝ่ายการพยาบาล
 - งานเวชการสังคม
- ๔. ศูนย์บริการสาธารณสุข
 - งานศูนย์บริการฯ ๑ (หอณาฬิกา)
 - งานศูนย์บริการฯ ๒ (โพธิ์เสด็จ)
 - งานศูนย์บริการฯ ๓ (ทุ่งจีน)
 - งานศูนย์บริการฯ ๔ (ศรีทวี)
 - งานศูนย์บริการฯ ๕ (คูขวาง)
 - งานศูนย์บริการฯ ๖ (ศาลาไม้ชัย)

๔. สภาพทางสังคม

๔.๑ การศึกษา

โรงเรียนในสังกัดเทศบาลนครนครศรีธรรมราช มีทั้งหมด ๑๐ โรงเรียน ดังนี้

ลำดับที่	โรงเรียน	จำนวนนักเรียน			
		อนุบาล	ประถม	มัธยม	รวม
๑	โรงเรียนเทศบาลวัดใหญ่	๑๖๔	๘๒๔	๐	๙๘๘
๒	โรงเรียนเทศบาลวัดศรีทวี	๖๓	๓๔๖	๐	๔๐๙
๓	โรงเรียนเทศบาลวัดท่าโพธิ์	๑๕๖	๕๔๗	๑๖๔	๘๖๗
๔	โรงเรียนเทศบาลวัดเสาธงทอง	๖๓	๕๕๖	๐	๖๑๙
๕	โรงเรียนเทศบาลวัดมเหยงคณ์	๒๑๐	๑,๓๗๐	๐	๑,๕๘๐
๖	โรงเรียนเทศบาลวัดเสมาเมือง	๒๖๒	๑,๘๔๔	๐	๒,๑๐๖
๗	โรงเรียนเทศบาลวัดท้าวโคตร	๗๗	๔๘๑	๐	๕๕๘
๘	โรงเรียนเทศบาลวัดศาลามีชัย	๓๒๒	๑,๖๘๗	๐	๒,๐๐๙
๙	โรงเรียนสาธิตเทศบาลวัดเพชรจริก	๐	๐	๙๕๘	๙๕๘
๑๐	โรงเรียนนานาชาติ	๐	๔๒๒	๐	๔๒๒
รวม		๑,๓๑๗	๘,๐๗๗	๑,๑๒๒	๑๐,๕๑๖

หมายเหตุ ข้อมูล ณ เดือนพฤศจิกายน ๒๕๕๙

๔.๒ สาธารณสุข

เทศบาลนครนครศรีธรรมราชมีโรงพยาบาลในสังกัด จำนวน ๑ แห่ง คือ

๑. โรงพยาบาลเทศบาลนครนครศรีธรรมราช	จำนวน	๔๓	เตียง
๒. ศูนย์บริการสาธารณสุขเทศบาล	จำนวน	๕	ศูนย์
๓. ห้องตรวจโรค(ผู้ป่วยนอก)	จำนวน	๙	ห้อง
๔. เครื่องตรวจคลื่นหัวใจไฟฟ้า	จำนวน	๑	ชุด
๕. เครื่องปั่นเหวี่ยง	จำนวน	๑	ชุด
๖. เครื่องเอ็กซเรย์	จำนวน	๑	ชุด
๗. เครื่องระงับความเจ็บปวดด้วยกระแสไฟฟ้า	จำนวน	๑	เครื่อง
๘. เครื่องดูดเสมหะแบบติดผนัง	จำนวน	๑	เครื่อง
๙. เครื่องกระตุ้นหัวใจแบบมีจอภาพและเครื่องบันทึก	จำนวน	๑	เครื่อง
๑๐. เครื่องควบคุมการให้สารละลายทางหลอดเลือดดำ	จำนวน	๗	เครื่อง
๑๑. เครื่องฟังเสียงหัวใจเด็กในครรภ์	จำนวน	๓	ชุด
๑๒. เครื่องฟอกอากาศทางการแพทย์ชนิดเคลื่อนย้ายได้	จำนวน	๕	เครื่อง
๑๓. เครื่องวัดสายตาคความโค้งกระจกแบบอัตโนมัติ	จำนวน	๑	ชุด
๑๔. เครื่องวัดความหนาแน่นของกระดูก ชนิดคลื่นเสียง GE	จำนวน	๑	เครื่อง

๑๕. กล้องจุลทรรศน์ ตระจตาชนิดลำแสง พร้อมกล้องวิดีโอ	จำนวน	๑	เครื่อง
๑๖. เครื่องวัดความดันโลหิตา ชนิดสัมผัสผนังตา	จำนวน	๑	เครื่อง
๑๗. เครื่องกรอฟันแบบเคลื่อนที่ได้	จำนวน	๑	ชุด
๑๘. เครื่องตรวจอวัยวะภายในด้วยคลื่นความถี่สูง	จำนวน	๑	เครื่อง
๑๙. เครื่องตรวจหัวใจ	จำนวน	๒	เครื่อง
๒๐. เครื่องตรวจคลื่นไฟฟ้าหัวใจ	จำนวน	๒	เครื่อง

๔.๓ อาชญากรรม และยาเสพติด

สรุปผลการปฏิบัติงานฝ่ายรักษาความสงบเรียบร้อย

ลำดับ ที่	รายการ	จำนวน (ราย)											
		ปี ๒๕๕๘		ปี ๒๕๕๙									
		ก.ย.	พ.ย.	ม.ค.	ก.พ.	มี.ค.	เม.ย.	พ.ค.	มิ.ย.	ก.ค.	ส.ค.	ก.ย.	ต.ค.
๑	ทำประวัติกลุ่มบุคคลเป้าหมาย เยาวชน นักเรียน กลุ่มเสี่ยง และเยาวชนเตร็ดเตร่ หลังเวลา ๒๐.๐๐ น.	๕	๘	๘	๗	๕	๑๐	๘	๖	๙	๖	๑๖	๘
๒	ตรวจยึดรถจักรยานยนต์ต้องสงสัย ก่อเหตุหรือไม่มี หลักฐานการครอบครองรถส่ง สภ.เมือง	๑๔	๑๓	๘	๑๑	๑๔	๑๖	๗	๙	๑๑	๙	๑๔	๗
๓	ตรวจยึดอาวุธปืนหรือสิ่งเทียมที่ สามารถใช้ เป็นอาวุธได้	๑๑	๕	๖	๕	๔	๑๕	๕	๖	๘	๕	๑๒	๘
๔	ระงับเหตุทะเลาะวิวาท เหตุมั่วสุม เมาสุรา เหตุรำคาญ	๘	๘	๗	๘	๗	๑๗	๘	๖	๔	๖	๑๑	๙
๕	ให้ความช่วยเหลือและอำนวยความสะดวก ความสะดวกรวด ผู้ประสบเหตุเดือดร้อนต่างๆ เช่น รถชน ตกรถ รถเสีย ฯลฯ	๖	๑๒	๑๓	๑๐	๘	๑๘	๑๐	๗	๔	๘	๑๒	๑๑
๖	เจรจาไกล่เกลี่ยตามคำร้องตาม พ.ร.บ.รักษาความ สะอาด และ พ.ร.บ.สาธารณสุข หรือเหตุ เดือดร้อนรำคาญ	๗	๖	๗	๙	๑๒	๘	๙	๑๑	๘	๘	๘	๑๐
๗	จับกุมผู้กระทำความผิดตาม พ.ร.บ จราจรทางบก พ.ศ.๒๕๔๒	๒	๒	๑	๑	๒	๑	๑	๑	๑	๑	๓	๑
๘	จับกุมผู้กระทำความผิดกฎหมายอาญา และ พ.ร.บ. ยาเสพติด	๑๑	๖	๘	๔	๖	๑๐	๑๑	๙	๖	๑๖	๑๒	๗

๔.๔ การสังคมสงเคราะห์และสวัสดิการสังคม

จำนวนผู้รับเงินเบี้ยยังชีพผู้สูงอายุ ผู้พิการ ผู้ป่วยเอดส์ ในเขตเทศบาลนครนครศรีธรรมราช

ประเภท	จำนวนผู้ได้รับการช่วยเหลือ (ราย)	จำนวนเงินที่ได้รับ (บาท)
เงินเบี้ยเลี้ยงยังชีพผู้สูงอายุ	๑๐,๗๓๖	๗,๑๗๘,๕๐๐
เงินเบี้ยเลี้ยงยังชีพคนพิการ	๑,๖๒๖	๑,๓๐๐,๘๐๐
เงินเบี้ยเลี้ยงยังชีพผู้ติดเชื้อ HIV	๔๗๑	๒๓๕,๕๐๐
รวม	๑๒,๘๓๓	๘,๗๑๔,๘๐๐

หมายเหตุ ข้อมูล ณ เดือนพฤศจิกายน ๒๕๕๙

๕. ระบบบริการพื้นฐาน

๕.๑ การคมนาคมขนส่ง

รายชื่อถนนสายหลัก ในเขตเทศบาล

ลำดับ ที่	ชื่อถนน, ซอย	ชนิดผิว จราจร	กว้าง (ม.)	ยาว (ม.)	พื้นที่ (ตร.ม.)	หมายเหตุ
๑	ถนนพัฒนาการคูขวาง	ลาดยาง	๑๒.๐๐	๖,๒๙๗.๐๐	๗๕,๕๖๔	
๒	ถนนท่าโพธิ์	ลาดยาง	๘.๐๐	๖๓๐.๐๐	๕,๐๔๐	
๓	ถนนปากนคร	ลาดยาง	๙.๐๐	๗๓๐.๐๐	๖,๕๗๐	
๔	ถนนบ่ออ่าง	ลาดยาง	๑๐.๐๐	๘๕๕.๐๐	๘,๕๕๐	
๕	ถนนประตูขาว	ลาดยาง	๘.๐๐	๘๗๘.๐๐	๗,๐๒๔	
๖	ถนนพะเนียด	ลาดยาง	๙.๐๐	๘๙๐.๐๐	๘,๐๑๐	
๗	ถนนหลังวัดแจ้ง	ลาดยาง	๖.๐๐	๓๑๐.๐๐	๑,๘๖๐	
๘	ถนนตากสิน	ลาดยาง	๖.๐๐	๓๕๐.๐๐	๒,๑๐๐	
๙	ถนนหน้าวัดท่าโพธิ์	ลาดยาง	๖.๐๐	๒๐๐.๐๐	๑,๒๐๐	
๑๐	ถนนข้างวัดท่าโพธิ์	ลาดยาง	๔.๐๐	๔๘๕.๐๐	๑,๙๔๐	
๑๑	ถนนศรีปราชญ์	ลาดยาง	๑๒.๐๐	๑,๗๙๐.๐๐	๒๑,๔๘๐	
๑๒	ถนนชมภูพล	ลาดยาง	๘.๐๐	๑๘๓.๐๐	๑,๔๖๔	
๑๓	ถนนพระเงิน	ลาดยาง	๘.๒๐	๒๕๖.๐๐	๒,๐๙๙	
รวมความยาว				๑๔.๓๗	กิโลเมตร	

รายชื่อถนนสายหลัก ในเขตเทศบาลเดิม

ลำดับ ที่	ชื่อถนน, ซอย	ชนิดผิว จราจร	กว้าง (ม.)	ยาว (ม.)	พื้นที่ (ตร.ม.)	หมายเหตุ
๑๔	ถนนท่าลาด	ลาดยาง	๘.๐๐	๒๘๔.๐๐	๒,๒๗๒	
๑๕	ถนนหลังสนามกีฬา	ลาดยาง	๘.๐๐	๗๘๘.๐๐	๖,๓๐๔	
๑๖	ถนนมะขามชุม	ลาดยาง	๗.๐๐	๓๘๔.๐๐	๒,๖๘๘	
๑๗	ถนนราษฎร์บำรุง	ลาดยาง	๕.๐๐	๔๑๕.๐๐	๒,๐๗๕	
๑๘	ถนนป่าไผ่	ลาดยาง	๘.๐๐	๑๔๒.๐๐	๑,๑๓๖	
๑๙	ถนนมหารณพ	ลาดยาง	๖.๐๐	๑๔๙.๐๐	๘๙๔	
๒๐	ถนนศรีทวี	ลาดยาง	๗.๐๐	๑๖๔.๐๐	๑,๑๔๘	
๒๑	ถนนท่าวัง	ลาดยาง	๖.๐๐	๑๖๔.๐๐	๙๘๔	
๒๒	ถนนเทวราช	ลาดยาง	๑๐.๐๐	๑๙๕.๐๐	๑,๙๕๐	
๒๓	ถนนบูรณาวาท	ลาดยาง	๓.๐๐	๑๕๔.๐๐	๔๖๒	
๒๔	ถนนจำเริญวิถี	ลาดยาง	๑๒.๐๐	๕๘๕.๐๐	๗,๐๒๐	
๒๕	ถนนยมราช	ลาดยาง	๑๒.๐๐	๑,๔๒๐.๐๐	๑๗,๐๔๐	
๒๖	ถนนวัดคิต	ลาดยาง	๖.๕๐	๒๑๐.๐๐	๑,๓๖๕	
๒๗	ถนนเนรมิตร	ลาดยาง	๑๐.๐๐	๑๘๖.๐๐	๑,๘๖๐	
๒๘	ถนนกาชาด	ลาดยาง	๑๒.๐๐	๑๖๕.๐๐	๑,๙๘๐	
๒๙	ถนนคลองท่า	ลาดยาง	๑๒.๐๐	๒๗๖.๐๐	๓,๓๑๒	
รวมความยาว				๕.๖๘	กิโลเมตร	

รายชื่อถนนสายหลัก ในเขตเทศบาลเดิม

ลำดับ ที่	ชื่อถนน, ซอย	ชนิดผิว จราจร	กว้าง (ม.)	ยาว (ม.)	พื้นที่ (ตร.ม.)	หมายเหตุ
๓๐	ถนนรอบตลาดท่าม้า	ลาดยาง	๔.๐๐	๘๐.๐๐	๓๒๐	
๓๑	ถนนเทพราช	ลาดยาง	๕.๕๐	๑๗๕.๐๐	๙๖๓	
๓๒	ถนนประตูลอด	ลาดยาง	๖.๐๐	๑๘๗.๐๐	๑,๑๒๒	
๓๓	ถนนชาววัง	ลาดยาง	๕.๐๐	๑๙๗.๐๐	๙๘๕	
๓๔	ถนนตึกดิน	ลาดยาง	๕.๐๐	๒๐๐.๐๐	๑,๐๐๐	
๓๕	ถนนแม่ม่วง	ลาดยาง	๕.๐๐	๑๘๐.๐๐	๙๐๐	
๓๖	ถนนพานยม	ลาดยาง	๙.๐๐	๑๕๘.๐๐	๑,๔๒๒	
๓๗	ถนนสระเรียง	ลาดยาง	๖.๐๐	๑๘๐.๐๐	๑,๐๘๐	
๓๘	ถนนประตुरักษ์	ลาดยาง	๖.๐๐	๑๙๒.๐๐	๑,๑๕๒	
๓๙	ถนนศรีธามมา	ลาดยาง	๕.๐๐	๑๙๒.๐๐	๙๖๐	
๔๐	ถนนประตูชัยใต้	ลาดยาง	๗.๕๐	๑๙๐.๐๐	๑,๔๒๕	
๔๑	ถนนศรีธรรมโศก	ลาดยาง	๙.๕๐	๒,๒๐๐.๐๐	๒๐,๙๐๐	
๔๒	ถนนหลังพิพิธภัณฑ	ลาดยาง	๔.๐๐	๘๖๐.๐๐	๓,๔๔๐	
๔๓	ถนนป่อโพง	ลาดยาง	๖.๐๐	๑๕๕.๐๐	๙๓๐	
๔๔	ถนนนครศรีฯ-ทุ่งสง	ลาดยาง	๑๐.๕๐	๖๒๔.๐๐	๖,๕๕๒	
๔๕	ถนนนครศรีฯ-ปากพ่อง	ลาดยาง	๑๐.๕๐	๖๒๐.๐๐	๖,๕๑๐	
รวมความยาว				๖.๓๙ กิโลเมตร		

รายชื่อถนนสายหลัก ในเขตเทศบาลเดิม

ลำดับ ที่	ชื่อถนน, ซอย	ชนิดผิว จราจร	กว้าง (ม.)	ยาว (ม.)	พื้นที่ (ตร.ม.)	หมายเหตุ
๔๖	ถนนเทวบุรี	ลาดยาง	๙.๐๐	๒,๔๗๕.๐๐	๒๒,๒๗๕	
๔๗	ถนนราชนิคม	ลาดยาง	๖.๐๐	๘๙๕.๐๐	๕,๓๗๐	
๔๘	ถนนลำเหมือง	ลาดยาง	๐.๐๐	๕๘๕.๐๐	๒๒,๒๗๕	
๔๙	ถนนสะพานยาว	ลาดยาง	๖.๐๐	๒,๑๘๐.๐๐	๑๓,๐๘๐	
รวมความยาว				๖.๑๔	กิโลเมตร	

หมายเหตุ ข้อมูล ณ เดือนพฤศจิกายน ๒๕๕๙

การขนส่งผู้โดยสารและสินค้ามีรายละเอียด โดยสังเขป ดังนี้

๕.๒ การไฟฟ้า

เทศบาลนครนครศรีธรรมราช ประชาชนในเขตเทศบาลนครนครศรีธรรมราชมีไฟฟ้าใช้ครบทุกครัวเรือน

๕.๓ การประปา

การประปา เทศบาลนครนครศรีธรรมราช ได้ทำการก่อสร้างมาตั้งแต่ปี พ.ศ.๒๕๐๓ และได้มีการปรับปรุงพัฒนาระบบการผลิตและสูบน้ำประปา มาตลอด จนถึงปัจจุบัน การประปาเทศบาล มีโรงกรองน้ำและโรงสูบน้ำ จำนวน ๒ แห่ง คือ โรงกรองน้ำประตู่ชัย ถนนชลวิถี ตำบลในเมือง และโรงกรองน้ำบ้านทวดทอง ซอยทวดทอง ๓ ถนนกะโรม ตำบลโพธิ์เสด็จ อำเภอเมือง จังหวัดนครศรีธรรมราช

เทศบาลนครนครศรีธรรมราช ได้เริ่มดำเนินกิจการประปาให้บริการประชาชนตั้งแต่ปี พ.ศ.๒๕๐๓ มีอัตราการผลิต ๑,๖๐๐ ลบ.ม./ชม. และได้รับสัมปทานครั้งแรกเมื่อวันที่ ๓๑ มีนาคม พ.ศ.๒๕๐๔ ตั้งแต่ดำเนินกิจการประปามาเทศบาลฯ ได้ปรับปรุงขยายเพิ่มกำลังผลิตมาแล้ว ๖ ครั้ง คือ

๑. ปี พ.ศ.๒๕๑๓ ได้เพิ่มกำลังผลิต ๙,๖๐๐ ลบ.ม./วัน
 ๒. ปี พ.ศ.๒๕๓๒ ได้เพิ่มกำลังผลิต ๔,๘๐๐ ลบ.ม./วัน
 ๓. ปี พ.ศ.๒๕๓๗ ได้เพิ่มกำลังผลิต ๔,๘๐๐ ลบ.ม./วัน
 ๔. ปี พ.ศ.๒๕๓๘ ได้เพิ่มกำลังผลิต ๙,๖๐๐ ลบ.ม./วัน
 ๕. ปี พ.ศ.๒๕๓๙ ได้เพิ่มกำลังผลิต ๑๒,๐๐๐ ลบ.ม./วัน
 ๖. ปี พ.ศ.๒๕๔๔ ได้เพิ่มกำลังผลิต ๔,๗๐๐ ลบ.ม./วัน
- รวมกำลังผลิตน้ำประปาประมาณ ๕๕,๐๐๐ ลบ.ม./วัน

ปัจจุบันเทศบาลนครนครศรีธรรมราช มีการเจริญเติบโต ทางด้านเศรษฐกิจและสังคมอย่างรวดเร็วอัตราการเพิ่มของประชากรเป็นไปอย่างรวดเร็ว นอกจากนี้เทศบาลยังได้ขยายเขตจำหน่ายน้ำเพิ่มขึ้น โดยจ่ายน้ำให้กับกองทัพภาคที่ ๔ ประชาชนในเขตเทศบาลเมืองปากพูน เทศบาลตำบลโพธิ์เสด็จ อปต.ปากนคร อปต.มะม่วงสองต้น อปต.นาเคียน อปต.ท่าเรือ อปต.ท่าซัก อปต.ไชยมนตรี (บางส่วน) เทศบาลตำบลนาสาร (บางส่วน) และอปต.ช้างซ้าย(บางส่วน)เป็นต้น แต่เนื่องจากไม่มีแหล่งน้ำธรรมชาติที่เหมาะสม สำหรับอุปโภคบริโภค โดยเฉพาะฤดูแล้ง กำลังที่ผลิตอยู่ในปัจจุบันไม่สามารถให้บริการแก่ประชาชนได้อย่างเพียงพอ จำเป็นต้องปรับปรุงก่อสร้างโรงกรองน้ำเพิ่มและจัดหาแหล่งน้ำสำรอง

๓. สภาพทั่วไปของการประปา

๓.๑ แหล่งน้ำดิบผิวดิน

แหล่งน้ำดิบเดิมการประปาได้นำดิบจากคลองป่าเหล้า ซึ่งอยู่ห่างจากบริเวณการประปาที่ตำบลในเมือง อำเภอเมือง ประมาณ ๔๕๐ เมตร ปัจจุบันมีปัญหาเนื่องจากปริมาณน้ำในลำคลองมีปริมาณน้อยลงทุกปี น้ำขุ่นและสกปรกเมื่อเกิดฝนตกหนัก น้ำจะพัดตะกอนและสิ่งสกปรกต่าง ๆ ตามริมคลองลงไปใคลองป่าเหล้า และเทศบาลได้รับเงินอุดหนุนเมื่อปี พ.ศ.๒๕๓๙ ก่อสร้างท่อส่งน้ำดิบจากคลองท่าดี อำเภอลานสกา จังหวัดนครศรีธรรมราช มายังโรงกรองน้ำทวดทอง แต่เนื่องจากโรงกรองน้ำ ที่รับน้ำจากท่อน้ำดิบจากคลองท่าดี อำเภอลานสกา มีเพียงโรงเดียว ซึ่งทำให้กำลังผลิตไม่เพียงพอ ในการใช้ของประชาชนในเขตเทศบาลและนอกเขตเทศบาลที่เพิ่มขึ้นอย่างรวดเร็ว

๓.๒ แหล่งน้ำใต้ดิน

จากการวิเคราะห์ข้อมูล ของบ่อบาดาลที่เจาะในเขตเทศบาล และบริเวณใกล้เคียงกับเขตเทศบาลแล้ว คุณภาพน้ำส่วนใหญ่จะมีความเค็ม และปริมาณเหล็กละลายอยู่ในน้ำสูง นอกจากนี้ปริมาณน้ำที่ได้รับจากบ่อบาดาลมีน้อย ไม่เหมาะสมทั้งทางด้านวิชาการ และด้านเศรษฐกิจพอที่จะนำมาใช้ในการผลิตน้ำประปาขนาดใหญ่ได้ อีกทั้งไม่คุ้มค่างบเงินลงทุนและการบำรุงรักษายุ่งยาก

๓.๓ สภาพบริเวณโรงสูบน้ำแรงต่ำเดิม

มีเนื้อที่ประมาณ ๘๐ ตารางเมตร สูบน้ำจากคลองป่าเหล้ามีอาคารก่อสร้างและเครื่องยนต์เครื่องสูบน้ำยังสามารถใช้งานได้ แต่ไม่สามารถก่อสร้างเพิ่มเติมใด ๆ บริเวณนี้เนื่องจาก

- บริเวณใกล้เคียงได้ทำประโยชน์แล้ว ไม่สามารถขยายได้อีก
- คุณภาพน้ำดิบมีความสกปรกมากขึ้น และมีปริมาณไม่เพียงพอกับการปรับปรุงขยายกิจการประปา
- ปริมาณน้ำไม่เพียงพอที่จะขยายกำลังผลิต

๓.๔ สภาพบริเวณโรงสูบน้ำแรงต่ำใหม่

มีเนื้อที่ประมาณ ๘ ไร่ ตั้งอยู่บริเวณถนนนครศรีฯ-ลานสกา มีอาคารโรงสูบน้ำแรงต่ำ ๑ หลัง อาคารบ้านพัก ๑ หลัง โดยสูบน้ำส่งมายังโรงกรองน้ำทวดทอง ในเนื้อที่ตั้งกล่าวสามารถขยายเพิ่มเติมได้อีกจำนวนมาก โดยสามารถสูบน้ำดิบจากต้นน้ำของลำคลองท่าดี คุณภาพน้ำมีคุณภาพดีและปริมาณน้ำเพียงพอตลอดฤดู

สภาพบริเวณการประปาเทศบาลนครนครศรีธรรมราช (ประปาเดิม)

ตั้งอยู่ถนนชลวิถี ตำบลในเมือง อำเภอเมือง จังหวัดนครศรีธรรมราช อยู่ในเขตชุมชนมีเนื้อที่ประมาณ ๓-๔ ไร่ ได้ก่อสร้างอาคารประปาไว้เต็มเนื้อที่ที่ไม่สามารถจะก่อสร้างปรับปรุงได้อีก เนื่องจากบริเวณข้างเคียงใช้ทำประโยชน์แล้ว จึงไม่สามารถขยายเนื้อที่ได้ อาคาร และสิ่งก่อสร้างในบริเวณประปา มีดังนี้

- ถังตกตะกอนและโรงกรองน้ำขนาด ๒๕๐ ลบ.ม./ชม. จำนวน ๑ ชุด
- ถังตกตะกอนและโรงกรองน้ำขนาด ๒๐๐ ลบ.ม./ชม. จำนวน ๕ ชุด

- ถังตกตะกอนและโรงกรองน้ำขนาด ๘๐ ลบ.ม./ชม.
พร้อมถังน้ำใสขนาด ๑๒๐ ลบ.ม.อยู่ใต้โรงกรอง จำนวน ๑ ชุด
- ถังน้ำใสขนาดจุ ๒,๐๐๐ ลบ.ม. จำนวน ๑ ชุด
- ถังน้ำใสขนาดจุ ๑,๘๐๐ ลบ.ม. จำนวน ๑ ชุด
- โรงสูบน้ำและเก็บสารเคมี จำนวน ๑ ชุด
- หอถังสูงขนาดจุ ๒๕๐ ลบ.ม. จำนวน ๑ ชุด
- โรงเก็บพัสดุ จำนวน ๑ ชุด

สภาพบริเวณการประปาเทศบาลนครนครศรีธรรมราช (ประปาใหม่)

ตั้งอยู่ซอยทวดทอง ๓ ถนนกะโรม ตำบลโพธิ์เสด็จ อำเภอเมือง จังหวัดนครศรีธรรมราช อยู่ในเขตเทศบาลมีเนื้อที่ประมาณ ๒๐ ไร่ ได้ก่อสร้างอาคารเป็นโรงกรองน้ำขนาด ๒๕๐ ลบ.ม./ชม. จำนวน ๒ ชุด พร้อมอาคารและส่วนประกอบในระบบผลิตน้ำประปา พื้นที่ดังกล่าวยังสามารถดำเนินการปรับปรุงและขยายกำลังผลิตได้อีกมาก อาคารและสิ่งก่อสร้างในบริเวณประปาใหม่ดังนี้

๑. ถังตกตะกอนและโรงกรองน้ำขนาด ๒๕๐ ลบ.ม./ชม.บนถังน้ำใสจุ ๒,๐๐๐ลบ.ม./ชม.
จำนวน ๓ ชุด
๒. ถังตกตะกอนและโรงกรองน้ำ ขนาด ๒๐๐ ลบ.ม./ชม. จำนวน ๗ ชุด
๓. ถังน้ำใสขนาดจุ ๖,๐๐๐ ลบ.ม. จำนวน ๑ ชุด
๔. โรงเก็บและจ่ายสารเคมี จำนวน ๑ หลัง
๕. โรงสูบน้ำ จำนวน ๑ หลัง
๖. สระพักตะกอน จำนวน ๑ บ่อ
๗. บ่อพักน้ำขนาด ๑๐๐ ลูกบาศก์เมตร จำนวน ๑ บ่อ
๘. อาคารเก็บพัสดุ จำนวน ๑ หลัง

ระบบการผลิตน้ำประปา

๑. โรงกรองน้ำประปา มีจำนวน ๒ ชุด คือ

โรงกรองน้ำประตู่ชัย ถนนชลวิถี อำเภอเมือง จังหวัดนครศรีธรรมราช

- มีโรงกรองน้ำ จำนวน ๖ โรง
- มีกำลังผลิตวันละ ๓๓,๕๐๐ ลบ.ม.(๑,๓๙๖ ลบ.ม./ชม.)
- ถังน้ำใสจำนวน ๒ ใบ ๔,๐๐๐ ลบ.ม. (ใบละ ๒,๐๐๐ ลบ.ม.)
- เครื่องสูบน้ำแรงสูง จำนวน ๑๐ เครื่อง (มอเตอร์ ๘ เครื่อง/เครื่องยนต์ดีเซล ๒ เครื่อง)

โรงกรองน้ำทวดทอง ซอยทวดทอง ๓ ถนนกะโรม อำเภอเมือง จังหวัดนครศรีธรรมราช

- มีโรงกรองน้ำ จำนวน ๑๐ โรง
- มีกำลังผลิตวันละ ๕๑,๖๐๐ ลบ.ม.(๒,๑๕๐ ลบ.ม./ชม.)
- ถังน้ำใสจำนวน ๔ ใบ ๑๒,๐๐๐ ลบ.ม.
- เครื่องสูบน้ำแรงสูง จำนวน ๗ เครื่อง (มอเตอร์ ๖ เครื่อง/เครื่องยนต์ดีเซล ๑ เครื่อง)

๒. โรงสูบน้ำแรงต่ำ มีจำนวน ๔ จุด คือ

๒.๑ โรงสูบน้ำแรงต่ำ บ้านหัวท่า ถนนชลวิถี อำเภอเมือง จังหวัดนครศรีธรรมราช โดยสูบน้ำจากคลองป่าเหล้า มีเครื่องสูบน้ำจำนวน ๙ เครื่อง สูบส่งน้ำเข้าโรงกรองประตู่ชัย (มอเตอร์ ๘ เครื่อง/เครื่องยนต์ดีเซล ๑ เครื่อง)

๒.๒ โรงสูบน้ำแรงต่ำ บ้านท่าใหญ่ ถนนบ้านตาล-ลานสกา อำเภอลานสกา จังหวัดนครศรีธรรมราช โดยสูบน้ำจากคลองท่าดี มีเครื่องสูบน้ำ จำนวน ๕ เครื่อง สูบน้ำเข้าโรงกรองทวดทอง (มอเตอร์ ๔ เครื่อง/เครื่องยนต์ดีเซล ๑ เครื่อง)

๒.๓ โรงสูบน้ำแรงต่ำ สระพักน้ำ โรงกรองทวดทอง มีเครื่องสูบน้ำ จำนวน ๒ เครื่อง สูบน้ำเข้าโรงกรองทวดทอง (มอเตอร์ ๒ เครื่อง)

๒.๔ เครื่องสูบน้ำเพิ่มแรงดัน (Booster) เพื่อเพิ่มแรงดันน้ำ มีเครื่องสูบน้ำ จำนวน ๖ เครื่อง สูบน้ำเข้าโรงกรองทวดทอง (มอเตอร์ ๖ เครื่อง)

๒.๕ โรงสูบน้ำแรงต่ำบ้านวังก้อง มีเครื่องสูบน้ำ จำนวน ๑ เครื่อง สูบน้ำเข้าโรงกรองทวดทอง

๓. กำลังผลิตน้ำประปา

ที่ผลิตได้จริง รวมทั้ง ๒ โรง ๕๘,๔๐๐ ลบ.ม./ชม.

๔. จำนวนผู้ใช้น้ำประปา

จำนวนผู้ใช้น้ำประปาประมาณ ๓๘,๐๐๐ ราย

๕. พื้นที่ให้บริการ

พื้นที่ให้บริการในเขตเทศบาล และนอกเขตเทศบาล จำนวน ๑ กองทัพ ๓ เทศบาลและ ๗ อบต. คือ กองทัพภาคที่ ๔ ประชาชนในเขตเทศบาลเมืองปากพูน เทศบาลตำบลโพธิ์เสด็จ อบต.ปากนคร อบต.มะม่วงสองต้น อบต.นาเคียน อบต.ท่าเรือ อบต.ท่าซึก อบต.ไชยมนตรี (บางส่วน) เทศบาลตำบลนาสาร (บางส่วน) และอบต.ช้างซ้าย (บางส่วน) เป็นต้น เนื่องจากไม่มีแหล่งน้ำธรรมชาติที่เหมาะสม สำหรับอุปโภคบริโภค โดยเฉพาะฤดูแล้ง กำลังที่ผลิตอยู่ในปัจจุบันไม่สามารถให้บริการแก่ประชาชนได้อย่างเพียงพอ จำเป็นต้องปรับปรุงก่อสร้างโรงกรองน้ำเพิ่มขึ้นอีก

๖. ข้อมูลบริการประชาชน

ข้อมูลบริการประชาชน สำนักงานประปา เวลาราชการ - นอกเวลาราชการ และเปิดให้บริการประชาชนในวันเสาร์ วันอาทิตย์ และวันหยุดนักขัตฤกษ์ ที่หน่วยบริการที่เทศบาลนครนครศรีธรรมราชและศูนย์รับชำระค่าน้ำประปา คือ

๖.๑ รับชำระค่าน้ำประปา เปิดให้บริการประชาชน

- สำนักงานประปาเทศบาลนครนครศรีธรรมราช ในวันจันทร์ - วันศุกร์ ตั้งแต่เวลา ๐๗.๓๐ - ๑๖.๓๐ น. วันเสาร์ วันอาทิตย์ และวันหยุดนักขัตฤกษ์ ตั้งแต่เวลา ๐๘.๓๐ - ๑๕.๓๐ น.

- โรงกรองน้ำประตูลุย วันจันทร์ - วันศุกร์ ตั้งแต่เวลา ๐๘.๓๐ - ๒๐.๓๐ น. วันเสาร์ วันอาทิตย์ และวันหยุดนักขัตฤกษ์ ตั้งแต่เวลา ๐๘.๓๐ - ๑๕.๓๐ น.

- ศูนย์รับชำระค่าน้ำประปา ทั้ง ๗ จุด วันจันทร์ - วันศุกร์ ตั้งแต่เวลา ๐๘.๓๐ - ๑๖.๐๐ น. ได้แก่ โรงกรองน้ำทวดทอง โรงพยาบาลเทศบาล สถานีขนส่งผู้โดยสาร ศูนย์สาธารณสุขคูขวาง ศูนย์สาธารณสุขศรีทวี ศูนย์สาธารณสุขโพธิ์เสด็จ และศูนย์สาธารณสุขศาลามีชัย

๖.๒ การรับคำร้องต่างๆ ของสำนักงานประปา ให้บริการในวันจันทร์ - วันศุกร์ เวลา ๐๗.๓๐ - ๑๖.๓๐ น. และในวันเสาร์ ตั้งแต่เวลา ๐๘.๓๐ - ๑๕.๓๐ น. โดยให้บริการต่างๆ ดังต่อไปนี้

- คำร้องขอติดตั้งมาตรวัดน้ำ
- คำร้องขอโอนมาตรวัดน้ำ
- คำร้องทั่วไปต่าง ๆ
- รับแจ้งประปาขัดข้อง และงานอื่น ๆ ของเทศบาล

๖.๓ ให้บริการซ่อมท่อประปา กรณีท่อแตก ท่อรั่ว น้ำประปาไม่ไหล ตลอด ๒๔ ชั่วโมง

๗. อัตราค่าน้ำประปา

อัตราค่าน้ำประปา ๒ - ๘ บาท อัตราก้าวหน้า

- ๐-๑๐ ลบ.ม.ต่อเดือน คิดอัตรา ลบ.ม. ละ ๒.๐๐ บาท
- ๑๑-๒๐ ลบ.ม.ต่อเดือน คิดอัตรา ลบ.ม. ละ ๒.๕๐ บาท
- ๒๑-๔๐ ลบ.ม.ต่อเดือน คิดอัตรา ลบ.ม. ละ ๓.๕๐ บาท
- ๔๑-๖๐ ลบ.ม.ต่อเดือน คิดอัตรา ลบ.ม. ละ ๔.๕๐ บาท
- ๖๑-๘๐ ลบ.ม.ต่อเดือน คิดอัตรา ลบ.ม. ละ ๕.๕๐ บาท
- ๘๑-๑๐๐ ลบ.ม.ต่อเดือน คิดอัตรา ลบ.ม. ละ ๖.๕๐ บาท
- ๑๐๑-๒๐๐ ลบ.ม.ต่อเดือน คิดอัตรา ลบ.ม. ละ ๗.๕๐ บาท
- มากกว่า ๒๐๑ ลบ.ม. ต่อเดือน คิดอัตรา ลบ.ม. ละ ๘.๐๐ บาท
- นอกเขต / ค่ายวชิราวุธ กองทัพภาคที่ ๔ อัตรา ลบ.ม. ละ ๔.๐๐ บาท

๕.๔ โทรศัพท์

หมายเลขโทรศัพท์เทศบาลนครนครศรีธรรมราช ๐๗๕-๓๔๒๘๘๐-๒, ๐๗๕-๓๔๕๕๔๐-๑

โทรสาร ๐๗๕-๓๔๗๔๐๕

หมายเลขโทรศัพท์ภายในของเทศบาลนครนครศรีธรรมราช มีดังนี้

รายนาม	เลขหมายภายใน
ศูนย์โทรศัพท์	๐
นายกเทศมนตรี	๓๓๓
หน้าห้องนายกเทศมนตรี	๑๐๖
รองนายก (นายพงศ์สินธุ์ เสนพงศ์)	๒๒๒
รองนายก (นายสมเจียร ภูสันติสัมพันธ์)	๖๖๖
รองนายก (นายมนัส พงศ์ยี่หล้า)	๔๔๔
รองนายก (นายไสว เขียวจันทร์)	๕๕๕
ปลัดเทศบาล	๑๐๗
รองปลัด (นายชิษณุพงศ์ สุวรรณ)	๑๐๙
รองปลัด (นายสนิท พรหมสุภา)	๑๓๖
หัวหน้าสำนักปลัด	๑๐๘
สำนักปลัด (งานธุรการ)	๑๒๗
สำนักปลัด (งานการเจ้าหน้าที่)	๑๒๘
สำนักปลัด (กิจการสภา,งานท่องเที่ยว,ตรวจสอบภายใน)	๑๒๙
สำนักปลัด (งานประกันสังคม)	๑๓๕
สำนักปลัด (รักษาความสงบเรียบร้อย)	๑๔๕
ผู้อำนวยการสำนักการคลัง	๑๑๔
สำนักการคลัง	๑๑๑,๑๑๒
งานผลประโยชน์	๑๑๓
แผนกภาษี	๑๒๔

พัสดุ	๑๒๒,๑๒๓
หัวหน้าทะเบียนราษฎร	๑๕๑
ทะเบียนราษฎร	๑๑๕,๑๑๖
วิทยุเจดีย์งาม	๑๓๗
งานป้องกันบรรเทาสาธารณภัย	๑๓๗
ผู้อำนวยการสำนักการช่าง	๑๒๖
สำนักการช่าง	๑๒๕
ผู้อำนวยการกองสาธารณสุขฯ	๑๖๓
กองสาธารณสุข	๑๖๐
จดทะเบียนพาณิชย์	๑๑๗
ตรวจสารพิษ	๑๔๐
กองวิชาการและแผนงาน	๑๓๐
ผู้อำนวยการกองวิชาการและแผนงาน	๑๓๙
ประชาสัมพันธ์	๑๕๕
ศูนย์ ICT	๑๔๔
วิทยุชุมชน	๑๔๒
ผู้อำนวยการสำนักการศึกษา	๑๓๔
สำนักการศึกษา	๑๓๑,๑๓๒
ประธานสภาเทศบาลนครนครศรีธรรมราช	๑๕๔
สมาชิกสภาเทศบาลนครนครศรีธรรมราช	๑๔๖
สำนักการประปา	๑๒๐,๑๒๑
ผู้อำนวยการกองสวัสดิการสังคม	๑๑๙
กองสวัสดิการสังคม	๑๑๘
กองทุนสวัสดิการชุมชน	๑๔๓
โรงรถ	๑๕๓
ล้อบี่	๑๑๐

๕.๕ ไปรษณีย์การสื่อสารหรือการขนส่ง และวัสดุ ครุภัณฑ์

๑. การขนส่งทางอากาศ มีสายการบินที่มีเที่ยวบินระหว่างนครศรีธรรมราช และกรุงเทพมหานคร มีตารางเวลาบิน ดังนี้

๑ สายการบินนกแอร์

วัน	กรุงเทพฯ (เดือนเมือง) - นครศรีธรรมราช			วัน	นครศรีธรรมราช - กรุงเทพฯ (ดอนเมือง)		
	เที่ยวบิน	ออกเวลา (น.)	ถึงเวลา น.)		เที่ยวบิน	ออกเวลา (น.)	ถึงเวลา น.)
ทุกวัน	DD๗๘๐๔	๐๖.๐๐	๐๗.๑๐	ทุกวัน	DD๗๘๐๕	๐๗.๔๐	๐๘.๕๐
ทุกวัน	DD๗๘๐๘	๐๙.๑๕	๑๐.๒๕	ทุกวัน	DD๗๘๐๙	๑๐.๕๕	๑๒.๐๕
ทุกวัน	DD๗๘๑๐	๑๔.๑๕	๑๕.๒๕	ทุกวัน	DD๗๘๑๑	๑๕.๕๕	๑๗.๐๕
ทุกวัน	DD๗๘๑๔	๑๗.๓๕	๑๘.๔๕	ทุกวัน	DD๗๘๑๕	๑๙.๑๕	๒๐.๒๕
ทุกวัน	DD๗๘๑๘	๑๙.๒๐	๒๐.๓๐	ทุกวัน	DD๗๘๑๙	๒๑.๐๐	๒๒.๑๐

๒ สายการบินแอร์เอเชีย

วัน	กรุงเทพฯ (ดอนเมือง) - นครศรีธรรมราช			วัน	นครศรีธรรมราช - กรุงเทพฯ (ดอนเมือง)		
	เที่ยวบิน	ออกเวลา (น.)	ถึงเวลา (น.)		เที่ยวบิน	ออกเวลา (น.)	ถึงเวลา (น.)
ทุกวัน	FD๓๑๘๘	๐๖.๔๕	๐๘.๐๐	ทุกวัน	FD๓๑๘๙	๐๘.๔๐	๐๙.๕๕
ทุกวัน	FD๓๑๘๔	๑๐.๒๕	๑๑.๔๐	ทุกวัน	FD๓๑๘๕	๑๒.๑๐	๑๓.๒๕
ทุกวัน	FD๓๑๘๖	๑๔.๓๕	๑๕.๕๐	ทุกวัน	FD๓๑๘๗	๑๖.๑๕	๑๗.๓๐

๓ สายการบินไลอ้อนแอร์ มีบริการเที่ยวบินระหว่างกรุงเทพมหานคร - นครศรีธรรมราช ทุกวัน

หมายเหตุ วัน และเวลา อาจจะมีการเปลี่ยนแปลงได้ สามารถสอบถามรายละเอียดได้ที่ท่าอากาศยาน นครศรีธรรมราช ๐-๗๕๓๖-๙๕๔๓ หรือ นครดีซี ๐-๗๕๓๑-๒๕๐๐

๒. การขนส่งทางรถไฟ การเดินทางโดยรถไฟจากนครศรีธรรมราช ไปยังปลายทางมีความสะดวกมาก มีทั้งขบวนรถด่วน รถเร็ว และรถท้องถิ่น วันหนึ่ง ๆ หลายขบวน ดังนี้

ขบวน	นครศรีธรรมราช - กรุงเทพฯ (หัวลำโพง)		กรุงเทพฯ(หัวลำโพง) - นครศรีธรรมราช	
	ออกเวลา (น)	ถึงเวลา (น.)	ออกเวลา (น)	ถึงเวลา (น.)
รถเร็ว	๑๓.๐๐	๐๔.๔๕	๑๗.๓๕	๐๙.๐๕
รถด่วน	๑๕.๐๐	๐๕.๓๕	๑๙.๓๐	๐๙.๕๕
รถท้องถิ่น	นครศรีธรรมราช - สุโขทัย		สุโขทัย - นครศรีธรรมราช	
	ออกเวลา (น)	ถึงเวลา (น.)	ออกเวลา (น)	ถึงเวลา (น.)
	๐๖.๐๐	๑๔.๔๕	๐๘.๕๕	๑๗.๕๕
รถท้องถิ่น	นครศรีธรรมราช - ยะลา		ยะลา - นครศรีธรรมราช	
	ออกเวลา (น)	ถึงเวลา (น.)	ออกเวลา (น)	ถึงเวลา (น.)
	๑๐.๐๕	๑๗.๒๐	๐๖.๓๐	๑๓.๕๕
รถท้องถิ่น	นครศรีธรรมราช - พัทลุง		พัทลุง - นครศรีธรรมราช	
	ออกเวลา (น)	ถึงเวลา (น.)	ออกเวลา (น)	ถึงเวลา (น.)
	๑๔.๒๐	๑๗.๒๐	๐๖.๐๐	๐๘.๓๐

นอกจากนี้ ขบวนรถไฟสายใต้ทุกขบวนจะต้องผ่านชุมทางทุ่งสง อำนวยความสะดวกในการเดินทางไป และกลับจากนครศรีธรรมราช ได้แก่

- (๑) ขบวนรถด่วนพิเศษ กรุงเทพฯ - บัตเตอร์เวอร์ต
- (๒) ขบวนรถด่วนพิเศษ กรุงเทพฯ - สุโขทัย
- (๓) ขบวนรถเร็ว กรุงเทพฯ - ยะลา
- (๔) ขบวนรถด่วน กรุงเทพฯ - ตรัง
- (๕) ขบวนรถเร็ว กรุงเทพฯ - กันตัง
- (๖) ขบวนรถด่วนพิเศษ ดิเซลราง กรุงเทพฯ - ยะลา

๓. การขนส่งทางรถยนต์ ระบบทางหลวงภายในจังหวัดและติดต่อกับจังหวัดอื่นทำให้การขนส่งผู้โดยสารและสินค้าทางรถยนต์ มีความสะดวกทั้งภายในจังหวัดภาคใต้และภาคอื่นของประเทศทางหลวงสายสำคัญมีดังต่อไปนี้

- (๑) ทางหลวงหมายเลข ๔๑ เป็นทางหลวงที่แยกจากทางหลวงหมายเลข ๔ ที่จังหวัดชุมพร ผ่านจังหวัดสุราษฎร์ธานี นครศรีธรรมราช และบรรจบทางหลวงหมายเลข ๔ ที่จังหวัดพัทลุง
- (๒) ทางหลวงหมายเลขที่ ๔๐๑ เริ่มต้นที่อำเภอตะกั่วป่า จังหวัดพังงา ตัดกับทางหลวง หมายเลข ๔๑ ที่สุราษฎร์ธานี ผ่านจังหวัดสุราษฎร์ธานีเข้าสู่จังหวัดนครศรีธรรมราชที่อำเภอขนอม ปลายทางที่จังหวัดนครศรีธรรมราช
- (๓) ทางหลวงหมายเลข ๔๐๓ เริ่มที่อำเภอเมืองนครศรีธรรมราช ไปบรรจบกับทางหลวงหมายเลข ๔๑ ที่อำเภอร่อนพิบูลย์ ผ่านอำเภอทุ่งสง เข้าสู่จังหวัดตรัง ปลายทางที่อำเภอกันตัง
- (๔) ทางหลวงหมายเลข ๔๐๘ เริ่มที่อำเภอเมืองนครศรีธรรมราช ผ่านอำเภอหัวไทร เลียบชายฝั่งทะเลด้านอ่าวไทยไปยังจังหวัดสงขลา

นอกจากนี้ยังมีทางหลวงจังหวัดและทางหลวงชนบทอีกมากที่ทำให้การเดินทางระหว่างอำเภอเป็นไปด้วยความสะดวก มีบริษัทเดินรถทั้งของภาครัฐและเอกชนที่บริการขนส่งผู้โดยสารระหว่างนครศรีธรรมราชกับจังหวัดอื่นๆ โดยรถบัสปรับอากาศ และรถบัสธรรมดา ดังนี้

รถบัสปรับอากาศ

- กรุงเทพมหานคร - นครศรีธรรมราช
- กรุงเทพมหานคร - นครศรีธรรมราช - สงขลา
- กรุงเทพมหานคร - นครศรีธรรมราช - หาดใหญ่
- นครศรีธรรมราช - ภูเก็ต
- นครศรีธรรมราช - สุราษฎร์ธานี
- นครศรีธรรมราช - สงขลา
- นครศรีธรรมราช - กระบี่
- นครศรีธรรมราช - หาดใหญ่
- นครศรีธรรมราช - ระนอง
- นครศรีธรรมราช - สุโขทัย
- นครศรีธรรมราช - เกาะสมุย
- นครศรีธรรมราช - พังงา
- นครศรีธรรมราช - ปัตตานี
- นครศรีธรรมราช - นราธิวาส

รถบัสธรรมดา

- นครศรีธรรมราช - หาดใหญ่
- นครศรีธรรมราช - สุราษฎร์ธานี
- นครศรีธรรมราช - สงขลา
- นครศรีธรรมราช - บ้านส้อง
- นครศรีธรรมราช - ปากพนัง
- นครศรีธรรมราช - ทุ่งสง

๖. ระบบเศรษฐกิจ

๖.๑ การเกษตร

พื้นที่การเกษตรในเขตเทศบาลนครนครศรีธรรมราช ครอบคลุมพื้นที่บางส่วน หมู่ที่ ๔ บ้านคลองดิน ตำบลนาเคียน อำเภอเมือง จังหวัดนครศรีธรรมราช และเขตพื้นที่บางส่วน หมู่ที่ ๑ พระมงกุฎ ตำบลโพธิ์เสด็จ อำเภอเมือง จังหวัดนครศรีธรรมราช ซึ่งพื้นที่ส่วนใหญ่ในเขตเทศบาลส่วนใหญ่จะเป็นพื้นที่ลักษณะการค้าขาย การพาณิชย์ และที่อยู่อาศัย พื้นที่การเกษตรกรรมมีเพียงเล็กน้อย ซึ่งสรุปพื้นที่ปลูกพืชในเขตเทศบาล ดังนี้

ยางพารา	จำนวน	๒,๐๑๒	ไร่
มันคุด	จำนวน	๖๔๙	ไร่
เงาะ	จำนวน	๔๘	ไร่
มะพร้าว	จำนวน	๓๓.๕๐	ไร่
ปาล์มน้ำมัน	จำนวน	๒๖	ไร่

น้ำเพื่อการอุปโภค บริโภคจากการสำรวจตามแบบสำรวจข้อมูลเพื่อจัดทำแผนพัฒนาเศรษฐกิจพอเพียงท้องถิ่น มีปริมาณเพียงพอ (สำรวจช่วงเดือนมีนาคม ๒๕๕๙)

๖.๒ การประมง

ในเขตพื้นที่เทศบาลนครนครศรีธรรมราชไม่มีการดำเนินการทางด้านการประมง

๖.๓ การปศุสัตว์

การปศุสัตว์ส่วนใหญ่เป็นการเลี้ยงเป็ดและสุกร แต่มีจำนวนไม่เพียงพอต่อการบริโภค

๖.๔ การบริการ

อาคารสถานที่และสิ่งปลูกสร้างทั่วไป

๑. โรงแรม	จำนวน	๔๑	แห่ง	แยกเป็น
๑.๑ ไม่เกิน ๓๑ ห้องพัก	จำนวน	๑๔	แห่ง	
๑.๒ ๓๑-๑๑๑ ห้องพัก	จำนวน	๒๓	แห่ง	
๑.๓ ตั้งแต่ ๑๑๑ ห้องพัก	จำนวน	๔	แห่ง	
๒. โรงแรมรับจ่านำ	จำนวน	๑	แห่ง	
๓. สถานพยาบาลเอกชน	จำนวน	๗๗	แห่ง	แยกเป็น
๓.๑ โรงพยาบาลเอกชน	จำนวน	๒	แห่ง	
๓.๒ สถานพยาบาลเอกชน	จำนวน	๗๕	แห่ง	
๔. สถานการศึกษาเอกชน	จำนวน	๖๐	แห่ง	
๔.๑ โรงเรียน	จำนวน	๖๐	แห่ง	
๕. ศาสนสถาน	จำนวน	๔๕	แห่ง	แยกเป็น
๕.๑ วัด	จำนวน	๓๑	แห่ง	
๕.๒ สุเหร่า/มัสยิด	จำนวน	๗	แห่ง	
๕.๓ คริสตจักร	จำนวน	๓	แห่ง	
๕.๔ ศาลเจ้า	จำนวน	๕	แห่ง	
๖. สุสานและฌาปนสถาน	จำนวน	๑๑	แห่ง	แยกเป็น
๖.๑ เทศบาลดำเนินการ	จำนวน	๑	แห่ง	
๖.๒ สาธารณะ	จำนวน	๑๐	แห่ง	
๗. ส้วมสาธารณะ	จำนวน	๒	แห่ง	แยกเป็น
๗.๑ เทศบาลดำเนินการเอง	จำนวน	๑	แห่ง	
๗.๒ เอกชนดำเนินการเอง	จำนวน	๑	แห่ง	

อาคารสถานที่ ที่ดินและสิ่งปลูกสร้างของทางราชการ

๑. สถานที่พักผ่อนหย่อนใจ	จำนวน	๑๘	แห่ง	แยกเป็น
๑.๑ สวนสาธารณะ (สวนสุขภาพ) จำนวน		๓	แห่ง	
๑.๓ สวนหย่อม	จำนวน	๑๕	แห่ง	
๒. สถานที่พยาบาล	จำนวน	๗	แห่ง	แยกเป็น
๒.๑ โรงพยาบาลเทศบาล	จำนวน	๑	แห่ง	
๒.๒ ศูนย์บริการสาธารณสุขเทศบาล	จำนวน	๕	แห่ง	
๒.๓ โรงพยาบาลสังกัดหน่วยราชการอื่น	จำนวน	๑	แห่ง	
๓. โรงเรียน	จำนวน	๒๑	แห่ง	แยกได้ ดังนี้
๓.๑ โรงเรียนสังกัดเทศบาล	จำนวน	๑๐	แห่ง	
- ครูทั้งหมด	จำนวน	๕๒๐	คน	
- นักเรียนทั้งหมด	จำนวน	๑๐,๐๔๐	คน	
๓.๒ โรงเรียนสังกัดสำนักงานการศึกษาขั้นพื้นฐาน มัธยมศึกษา เขต ๑	จำนวน	๖	แห่ง	
๓.๓ โรงเรียนสังกัดกรมประชาสงเคราะห์	จำนวน	๑	แห่ง	
๓.๔ โรงเรียนสังกัดกรมการศึกษานอกโรงเรียน	จำนวน	๑	แห่ง	
๓.๕ โรงเรียนสังกัดกรมการศาสนา	จำนวน	๒	แห่ง	
๔. วิทยาลัย	จำนวน	๔	แห่ง	
๔.๑ สังกัดสำนักงานคณะกรรมการการอาชีวศึกษา	จำนวน	๓	แห่ง	
๔.๒ สังกัดสถาบันพระบรมราชชนก	จำนวน	๑	แห่ง	
๕. กิจการประปาเทศบาล				
๕.๑ จำนวนผู้ใช้	จำนวน	๓๗,๙๙๒	ครัวเรือน	
๕.๒ สามารถผลิตน้ำประปาได้	จำนวน	๕๓,๐๐๐	ลูกบาศก์เมตร/วัน	
๕.๓ รายได้จากกิจการประปา เมื่อสิ้นปีงบประมาณ ๒๕๕๘		จำนวน	๖๘,๓๖๑,๘๗๔.๕๘ บาท	
๕.๔ รายจ่ายจากกิจการประปา เมื่อสิ้นปีงบประมาณ ๒๕๕๘		จำนวน	๖๒,๗๕๕,๕๘๖.๒๖ บาท	
๖. สถานธนานุบาลเทศบาลนครนครศรีธรรมราช				
๖.๑ รายได้จากกิจการสถานธนานุบาลเทศบาลฯ	เมื่อสิ้นปีงบประมาณ ๒๕๕๘		จำนวน	๔๑,๑๙๕,๔๔๙.๑๘ บาท
๖.๒ รายจ่ายจากกิจการสถานธนานุบาลเทศบาลฯ	เมื่อสิ้นปีงบประมาณ ๒๕๕๘		จำนวน	๑๔,๘๗๗,๓๐๖.๖๕ บาท
๗. สถานีขนส่งผู้โดยสาร				
๗.๑ รายได้จากกิจการสถานีขนส่งผู้โดยสาร	เมื่อสิ้นปีงบประมาณ ๒๕๕๘		จำนวน	๒,๐๓๗,๗๓๒.๙๒ บาท
๗.๒ รายจ่ายจากกิจการสถานีขนส่งผู้โดยสาร	เมื่อสิ้นปีงบประมาณ ๒๕๕๘		จำนวน	๒,๐๓๓,๘๘๓.๐๗ บาท

๘. ตลาดสดเทศบาล	จำนวน	๑	แห่ง
๘.๑ ผู้ค้าขาย	จำนวน	๖๗๑	ราย
๘.๒ รายได้จากกิจการตลาดสดเทศบาล เมื่อสิ้นปีงบประมาณ ๒๕๕๘			
	จำนวน	๒,๕๔๗,๕๕๑.๐๐	บาท
๑๐.๓ รายจ่ายการดำเนินงานกิจการตลาดสดเทศบาล เมื่อสิ้นปีงบประมาณ ๒๕๕๘			
	จำนวน	๔,๐๖๒,๖๖๕.๒๓	บาท

การป้องกันและบรรเทาสาธารณภัย

๑. รถยนต์ดับเพลิง	จำนวน	๗	คัน
๒. รถยนต์บรรทุกเครื่องยนต์ดับเพลิงชนิดหาบหาม	จำนวน	๒	คัน
๓. รถยนต์บรรทุกน้ำ	จำนวน	๔	คัน
๔. เครื่องดับเพลิงชนิดหาบหาม	จำนวน	๒	เครื่อง
๕. รถยนต์เครน	จำนวน	๒	คัน
๖. รถยนต์กู้ภัยพร้อมอุปกรณ์ช่วยชีวิต	จำนวน	๑	คัน
๗. เรือท้องแบน/ท้องลอน/กู้ภัย	จำนวน	๑๐๔	ลำ
๘. รถบันไดเลื่อนอัตโนมัติ	จำนวน	๑	คัน
๙. รถตรวจการณ์	จำนวน	๒	คัน
๑๐. รถพยาบาล	จำนวน	๑	คัน
๑๑. รถเคลื่อนย้ายผู้เสียชีวิต	จำนวน	๑	คัน
๑๒. เครื่องยนต์เรือเกาะท้าย	จำนวน	๔	เครื่อง
๑๓. เครื่องสูบน้ำได้ไว	จำนวน	๗	เครื่อง
๑๔. เครื่องเลื่อยยนต์	จำนวน	๑๒	เครื่อง
๑๕. วิทยุสื่อสาร	จำนวน	๒๕	เครื่อง
๑๖. อัตรากำลังเจ้าหน้าที่ดับเพลิง	จำนวน	๑๑๑	คน แยกเป็น
- พนักงานเทศบาล	จำนวน	๑๔	คน
- ลูกจ้างประจำ	จำนวน	๒๑	คน
- ลูกจ้างโครงการ	จำนวน	๗๖	คน
๑๗. อาสาสมัครป้องกันภัยฝ่ายพลเรือน	จำนวน	๕๕	คน
๑๘. ในรอบปีที่ผ่านมา			
- เหตุเพลิงไหม้	จำนวน	๒๔	ครั้ง
- อุทกภัย	จำนวน	-	ครั้ง

การกำจัดขยะมูลฝอย สิ่งปฏิกูลและการบำบัดน้ำเสีย

๑. ปริมาณขยะมูลฝอย	จำนวน	๒๗๓.๙๔๑	ตันต่อวัน แยกเป็น
- ในเขตเทศบาล	จำนวน	๑๕๓.๘๖	ตัน/วัน
- นอกเขตเทศบาล	จำนวน	๑๒๐.๐๘	ตัน/วัน
๒. รถยนต์บรรทุกขยะมูลฝอย	จำนวน	๒๘	คัน แยกเป็น
๒.๑ ขนาดใหญ่ (๑๕-๒๑ ลบ.ทลา)	จำนวน	๑๖	คัน
๒.๒ ขนาดกลาง (๑๑ ลบ.ทลา)	จำนวน	๗	คัน
๒.๓ ขนาดเล็ก (๑-๔ ลบ.ทลา)	จำนวน	๕	คัน

๓. รถเข็นเพื่อเก็บและขนขยะมูลฝอย	จำนวน	๓๕	คัน
๔. ถังรองรับขยะมูลฝอย	จำนวน	๓,๐๐๐	ใบ
๕. มีที่ทิ้งสำหรับทิ้งขยะมูลฝอย	จำนวน	๒๐๐	ไร่
๖. วิธีจัดเก็บและกำจัดสิ่งปฏิกูล	ดำเนินการเอง		
๗. รถยนต์เพื่อเก็บและขนสิ่งปฏิกูล (ขนาด ๔ ลบ.เมตร)	จำนวน	๒	คัน
๘. สถานที่เก็บสิ่งปฏิกูล	จำนวน	๑	แห่ง
๙. การบำบัดน้ำเสีย			
- ปริมาณน้ำเสียในเขตเทศบาล	จำนวน	๑๓,๐๐๐	ลูกบาศก์เมตร / วัน
- ระบบบำบัดน้ำเสียปัจจุบันเป็นระบบบ่อฝัง (Pond)			
สามารถรองรับน้ำเสียได้เต็มที่ถึง		๓๓,๐๐๐	ลูกบาศก์เมตร / วัน

๖.๕ การท่องเที่ยว

สถานที่ท่องเที่ยวเมืองนครศรีธรรมราช

๑. **วัดพระมหาธาตุวรมหาวิหาร** ตั้งอยู่ริมถนนราชดำเนิน ตำบลในเมือง วัดพระมหาธาตุ เป็นพระอารามหลวงชั้นเอก ชั้นบรมมหาวิหาร ตำนานกล่าวว่า นางเหมขลา และเจ้าชายธนกุมารเป็นผู้นำเสด็จพระบรมธาตุมาประดิษฐาน ณ หาดทรายแก้ว ต่อมาพระเจ้าศรีธรรมโศกราชทรงสร้างเมืองนครศรีธรรมราชขึ้นพร้อมการก่อสร้างเจดีย์ขึ้นใหม่ ภายในวัดพระมหาธาตุฯ มีวิหารที่มีความสำคัญหลายองค์ ประดิษฐานพระวิหารหลวงซึ่งมีความงามตามแบบศิลปะสถาปัตยกรรมสมัยอยุธยา วิหารสามจอม วิหารที่มีพระพุทธรูปทรงเครื่องอย่างกษัตริย์นามว่า “พระศรีธรรมโศกราช” ประดิษฐานอยู่วิหารพระมหาภิเนษกรม (พระทรงม้า) วิหารทับเกษตร ส่วนวิหารเขียน และวิหารโพธิ์ลังกานั้นเป็นสถานที่จัดแสดงโบราณวัตถุที่พระพุทธรูปศิลาอันกลายเป็นพุทธรูปชา

๒. **พิพิธภัณฑสถานแห่งชาติ นครศรีธรรมราช** ตั้งอยู่ในเขตตำบลในเมือง พิพิธภัณฑสถานเปิดเมื่อปี พ.ศ. ๒๕๑ จัดแสดงโบราณวัตถุที่ค้นพบในแถบภาคใต้ ๔ จังหวัด ได้แก่ จังหวัดนครศรีธรรมราช พัทลุง สุราษฎร์ธานี และชุมพร มีห้องแสดงศิลปหัตถกรรมของใช้พื้นบ้าน และมีหนังสือเก่าที่หายาก และหนังสือสำคัญอื่น ๆ

๓. **พิพิธภัณฑสถานเมืองนครศรีธรรมราช** จัดสร้างโดยเทศบาลนครนครศรีธรรมราช ตั้งอยู่ในบริเวณสวนสาธารณะสมเด็จพระศรีนครินทร์ ๘๔ (ทุ่งท่าลาด) เป็นพิพิธภัณฑสถานเล่าเรื่องของเมืองนคร ภายในพิพิธภัณฑสถานมีการจัดแสดง เช่น ปูนูนียบุคคลแห่งประวัติศาสตร์เมืองนคร ประวัติศาสตร์เมืองนครในยุคต่างๆ ศาสนา ประเพณีต่างๆเรื่องราวเกี่ยวกับวัดพระธาตุวรมหาวิหารและสถานที่ท่องเที่ยวที่สำคัญของเมืองนครศรีธรรมราช

๔. **วัดสวนหลวง** ตั้งอยู่ถนนราชดำเนิน เป็นเขตเมืองพระเวียงอันเป็นเมืองโบราณ มีวิหารผนังตกแต่งด้วยปูนปั้นแบบนูนต่ำ

๕. **บ้านหนังตะลุงสุชาติ ทรัพย์สิน** ตั้งอยู่เลขที่ ๑๐/๑๘ ถนนศรีธรรมโศก ซอย ๓ เป็นผู้ที่ได้รับรางวัลยอดเยี่ยมอุตสาหกรรมท่องเที่ยว (ไทยแลนด์ ทัวริสซึม อวอร์ด) ประจำปี ๒๕๓๙ รางวัลดีเด่นประเภทวัฒนธรรมและโบราณสถาน บริเวณบ้านหนังตะลุงได้จัดแสดงเป็นพิพิธภัณฑสถานหนังตะลุง มีการแกะรูปหนังตะลุงการแสดงหนังตะลุงอย่างครบวงจร นักท่องเที่ยวเข้าไปชมได้ทุกวัน

๖. **วัดสวนป่า** อยู่ใกล้สามแยกหอนาฬิกา ภายในโบสถ์มีจิตรกรรมแบบตะวันตก งดงามมาก เป็นผลงานของ นายแนบ ทิชนพงศ์ ผู้มีผลงานดีเด่นด้านศิลปะชาวนครศรีธรรมราช

๗. **พระพุทธรูปหิน** ประดิษฐานในบริเวณศาลากลางจังหวัด กษัตริย์ลังกาโปรดให้สร้างขึ้นเมื่อ พ.ศ.๗๐๐ และมาอยู่ในประเทศไทยสมัยพ่อขุนรามคำแหงมหาราช ปัจจุบันพระพุทธรูปหินในประเทศไทย มี ๓ องค์ คือ ที่พิพิธภัณฑสถานแห่งชาติพระนคร วัดพระสิงห์ จังหวัดเชียงใหม่ และพระพุทธรูปหินจังหวัดนครศรีธรรมราช

๘. จวนออกญาเสนาภิมุข (ยามาดา นางามาซา) เป็นชาวญี่ปุ่นเดิมชื่อ ยามาดา นางามาซา มาอยู่ในกรุงศรีอยุธยา ในสมัยพระเจ้าทรงธรรม และได้รับการแต่งตั้งเป็นข้าหลวงใหญ่ไปปกครองเมือง นครศรีธรรมราช เมื่อปี พ.ศ.๒๑๗๒ ปัจจุบันมีบริเวณที่แสดงร่องรอยว่าเคยเป็นจวนที่พักของออกญาเสนาภิมุข อยู่ถนนนางงาม (ข้างศาลากลางจังหวัดนครศรีธรรมราช)

๙. หอพระอิศวร อยู่ริมถนนราชดำเนิน เป็นโบราณสถานในศาสนาพราหมณ์ เป็นที่ประดิษฐานศิวลึงค์เป็นสัญลักษณ์ของพระอิศวรและฐานโยนิ รวมทั้งเทวรูปสำริดอีกหลายองค์ อาทิ เทวรูป ศิวนาฏราชพระอุมา และพระพิฆเนศปัจจุบันเทวรูปสำริดในหอพระอิศวร เป็นของจำลองของจริงได้นำไปเก็บรักษาที่พิพิธภัณฑสถานแห่งชาตินครศรีธรรมราช

๑๐. หอพระนารายณ์ ตั้งอยู่ริมถนนราชดำเนินเป็นโบราณสถานในศาสนาพราหมณ์ อีกแห่งหนึ่ง ตรงกันข้ามกับหอพระอิศวร มีเทวรูปพระนารายณ์สลักจากหินทรายสีเทาทรงหมวกรูปกระบอกปลายสอบ และพระหัตถ์ขวาทรงสังข์ กำหนดอายุราว พ.ศ. ที่ ๑๐-๑๑ ปัจจุบันเก็บรักษาไว้ที่พิพิธภัณฑสถานแห่งชาติ นครศรีธรรมราช ที่ตั้งอยู่ในหอพระนารายณ์เป็นเทวรูปจำลอง

๑๑. กำแพงเมือง อยู่ริมถนนราชดำเนิน เป็นกำแพงที่ซ่อมขึ้นใหม่ตามรูปเดิมในสมัยต้นกรุงรัตนโกสินทร์ เดิมสร้างในสมัยพระเจ้าศรีธรรมโศกราชเป็นกำแพงดินประตুষัยเหนือ (ประตูไชยศักดิ์) และประตুষัยใต้ (ประตুষัยสิทธิ์)

๑๒. สนามหน้าเมือง ตั้งอยู่นอกกำแพงเมืองทางตะวันตกเฉียงเหนือ เป็นสนามรบในอดีตต่อมา กลายเป็นสถานที่ใช้ประกอบพิธีกรรมและกิจกรรมทั้งของรัฐและราษฎร เช่น เคยใช้เป็นที่สร้างพลับพลารับเสด็จพระเจ้าแผ่นดินรัชกาลต่าง ๆ เป็นที่ประกอบพิธีสงกรานต์ตีฆ้องและยุวชนทหาร และใช้เป็นสถานที่จัดงาน ประเพณีที่สำคัญของชาวนครรวมทั้งงานรื่นเริงอื่น ๆ

๑๓. ศาลาประตูหูกหรือศาลาโดก อยู่ริมถนนราชดำเนิน เป็นที่พักของคนเดินทางซึ่งเข้าเมือง ไม่ทันเพราะประตูเมืองปิดเสียก่อน ศาลาแห่งนี้ตั้งอยู่ระหว่างต้นประตู (ต้นโด) หกต้น

๑๔. พระวิหารสูงหรือหอพระสูง เป็นปูชนียสถานที่สำคัญแห่งหนึ่งของเมือง นครศรีธรรมราช สันนิษฐานได้ว่าเป็นสถาปัตยกรรมและจิตรกรรมฝาผนังว่าสร้างในสมัยรัตนโกสินทร์ตอนต้น ภายในพระวิหารมีพระพุทธรูปปั้นดินเหนียว สันนิษฐานว่าสร้างในสมัย พ.ศ.ที่ ๒๓ - ๒๔ หรือในสมัยอยุธยาตอนปลาย

๑๕. สระล้างดาบศรีปราชญ์ เป็นสระน้ำเก่าแก่ เชื่อว่าเป็นสระที่ใช้ล้างดาบ เล่มที่ใช้ประหารศรีปราชญ์ สมัยสมเด็จพระนารายณ์มหาราช ซึ่งมีความผิดจึงถูกเนรเทศมายังเมืองนครฯ เมื่อศรีปราชญ์ทำ ความผิดอีกครั้ง พระยานนครศรีธรรมราช จึงได้รับสั่งประหารชีวิต (ปัจจุบันสระล้างดาบศรีปราชญ์อยู่ในโรงเรียน กัลยาณีศรีธรรมราช)

๑๖. เจดีย์ยักษ์ เจดีย์สูงใหญ่เป็นอันดับ ๒ รองจากเจดีย์พระบรมธาตุอยู่ข้างสำนักงานเทศบาล นครนครศรีธรรมราช สันนิษฐานว่าสร้างโดยโคทศิรีเศรษฐีชาวมอญ กับบริวารที่อพยพหลบภัยมาอาศัยเมือง นครศรีธรรมราช เมื่อประมาณ พ.ศ.๑๕๔๖

๑๗. พระเงิน ตั้งอยู่ติดกับเทศบาลนครนครศรีธรรมราช เดิมทีเล่าว่า สมัยต้นกรุงรัตนโกสินทร์ สมัยสงครามเก้าทัพ ได้ยกมาตีนครศรีธรรมราช ประชาชนจึงนำปูนโบกทับองค์ พระพุทธรูปซึ่งเป็นเงิน ทำให้ พระพุทธรูปรอดจากการถูกทำลายจากสงครามเก้าทัพของพม่า

๑๘. กุฏิทรงไทยวัดวังตะวันตก ตั้งอยู่ริมถนนราชดำเนินเป็นนิวาสสถานของเจ้าจอมปราง ปี พ.ศ. ๒๕๓๕ สมาคมสถาปนิกสยามคัดเลือกกุฏิวัดวังตะวันตกให้เป็นอาคารอนุรักษ์ดีเด่นประเภทปูชนียสถาน และวัดวาอาราม

๑๙. เก่งจันทวัดประคู้และวัดแจ้ ตั้งอยู่ริมถนนราชดำเนินใกล้กับสนามกีฬาจังหวัด ก่อสร้างในสมัยต้นรัตนโกสินทร์เป็นที่ประดิษฐานมีบัวบรรจุอุฐิของพระยานคร และเชื่อว่าเป็นที่บรรจุอุฐิของสมเด็จพระเจ้าตากสินมหาราช

๒๐. บ่อน้ำศักดิ์สิทธิ์วัดหน้าพระลาน บ่อน้ำศักดิ์สิทธิ์วัดเสมาเมือง บ่อน้ำศักดิ์สิทธิ์วัดเสมาไชย และบ่อน้ำศักดิ์สิทธิ์วัดประตูขาว ซึ่งตั้งอยู่บนถนนราชดำเนิน ในเขตเทศบาลนครนครศรีธรรมราช น้ำในบ่อน้ำศักดิ์สิทธิ์ดังกล่าวใช้ทำน้ำพระพุทธรณ์ในพระราชพิธีต่างๆ เช่น น้ำอภิเชก น้ำพระราชพิธีบรมราชาภิเชก น้ำพระพิพัฒน์สัตยา

๒๑. สวนสมเด็จพระศรีนครินทร์ ๘๔ (ทุ่งท่าลาด) เป็นสวนสาธารณะขนาดใหญ่มีเนื้อที่ประมาณ ๑,๒๕๗ ไร่ ตั้งอยู่หลังสนามกีฬาจังหวัดนครศรีธรรมราช ภายในสวนสมเด็จพระศรีนครินทร์ฯ มีสวนสัตว์เปิด สวนนกนานาชาติ สวนสุขภาพ หอประชุมเมือง พิพิธภัณฑ์เมือง พุทธภูมิ ฯลฯ

๒๒. สวนสาธารณะศรีธรรมมาโคกราช ตั้งอยู่ริมถนนราชดำเนินในสวนมีประดิษฐานพระราชนุสาวรีย์พระเจ้าศรีธรรมมาโคกราช ผู้ทรงสร้างเมืองนครศรีธรรมราช และพระบรมธาตุเจดีย์เป็นสถานที่พักผ่อนหย่อนใจ มีลานแสดงกิจกรรมและอาคารอนุรักษ์

๒๓. ตลาดริมน้ำเมืองลิเกอ์ ตั้งอยู่สองฝั่งริมคลองหน้าเมือง จะเปิดทุกวันศุกร์สุดท้ายของเดือน มีเวทีการแสดง การจัดกิจกรรมการแสดงที่หลากหลาย การเปลี่ยนแปลงรูปแบบการจัดสถานที่ใหม่ๆ ทุกเดือน มีร้านค้าจำหน่ายของที่ระลึก และร้านจำหน่ายอาหาร

๖.๖ การอุตสาหกรรม

การอุตสาหกรรม ในเขตเทศบาลนครนครศรีธรรมราช ส่วนใหญ่นั้นเป็นอุตสาหกรรมขนาดเล็กและขนาดกลาง มีอุตสาหกรรมการผลิตน้ำมันมะพร้าว ๑ โรง นอกนั้นเป็นอุตสาหกรรมขนาดเล็ก เช่น ร้านซ่อมรถจักรยานยนต์ และเครื่องจักรอื่น ๆ ตั้งกระจัดกระจายอยู่ทั่วไปภายในเขตเทศบาลฯ โดยปราศจากการควบคุมการใช้ที่ดินย่านอุตสาหกรรม

๖.๗ การพาณิชย์และกลุ่มอาชีพ

กลุ่มอาชีพและโครงการส่งเสริมฝักอาชีพของเทศบาลนครนครศรีธรรมราช ดังนี้

๑. กลุ่มผลิตภัณฑ์กะลามะพร้าวชุมชนหน้าแขวงทางนครศรีธรรมราช และชุมชนกอไผ่
๒. โครงการฝักอบรมส่งเสริมอาชีพตัดผมชายให้แก่ประชาชนในเขตเทศบาลนครนครศรีธรรมราช
๓. โครงการฝักอบรมส่งเสริมอาชีพทำพวงหรีดและดอกไม้จันทร์ให้แก่ประชาชนในเขตเทศบาลนครนครศรีธรรมราช

๔. โครงการฝักอบรมส่งเสริมอาชีพทำไอศกรีมให้แก่ประชาชนในเขตเทศบาลนครนครศรีธรรมราช

๕. โครงการฝักอบรมส่งเสริมอาชีพทำขนมไทยให้แก่ประชาชนในเขตเทศบาลนครนครศรีธรรมราช

๖. โครงการฝักอบรมส่งเสริมอาชีพทำอาหารคาวหวานให้แก่ประชาชนในเขตเทศบาลนครนครศรีธรรมราช

๗. โครงการฝักอบรมส่งเสริมอาชีพเพาะเห็ดนางฟ้าให้แก่ประชาชนในเขตเทศบาลนครนครศรีธรรมราช

๖.๘ แรงงาน

ประชาชนในเขตเทศบาลนครนครศรีธรรม ส่วนใหญ่ประกอบอาชีพ/แรงงาน รับจ้าง ค้าขาย และเป็นเจ้าของกิจการบ้างบางส่วน

๗. เศรษฐกิจพอเพียงท้องถิ่น (ด้านการเกษตรและแหล่งน้ำ)

๗.๑ ข้อมูลพื้นฐานเทศบาลนครนครศรีธรรมราช

จำนวนประชากรทั้งหมด ๑๐๔,๐๐๐ คน ชาย ๔๙,๑๒๗ คน หญิง ๕๔,๘๗๓ คน
ครัวเรือนทั้งหมด ๔๔,๙๕๖ ครัวเรือน

๗.๒ ข้อมูลด้านการเกษตร

พื้นที่การเกษตรในเขตเทศบาลนครนครศรีธรรมราช ครอบคลุมพื้นที่บางส่วน หมู่ที่ ๔ บ้านคลองดิน ตำบลนาเคียน อำเภอเมือง จังหวัดนครศรีธรรมราช และเขตพื้นที่บางส่วน หมู่ที่ ๑ พระมงกุฎ ตำบลโพธิ์เสด็จ อำเภอเมือง จังหวัดนครศรีธรรมราช ซึ่งพื้นที่ส่วนใหญ่ในเขตเทศบาลส่วนใหญ่จะเป็นพื้นที่ลักษณะการค้าขาย การพาณิชย์ และที่อยู่อาศัย พื้นที่การเกษตรกรรมมีเพียงเล็กน้อย ซึ่งสรุปพื้นที่ปลูกพืชในเขตเทศบาล ดังนี้

ยางพารา	จำนวน	๒,๐๑๒	ไร่
มังคุด	จำนวน	๖๔๙	ไร่
เงาะ	จำนวน	๔๘	ไร่
มะพร้าว	จำนวน	๓๓.๕๐	ไร่
ปาล์มน้ำมัน	จำนวน	๒๖	ไร่

๗.๓ ข้อมูลด้านแหล่งน้ำทางการเกษตร

เทศบาลนครนครศรีธรรมราช ไม่มีแหล่งน้ำสำหรับการเกษตร

๗.๔ ข้อมูลด้านแหล่งน้ำกินน้ำใช้ (หรือน้ำเพื่อการอุปโภคบริโภค)

แหล่งน้ำประปาของเทศบาลนครนครศรีธรรมราช ดังนี้

๑. โรงกรองน้ำประปา มีจำนวน ๒ ชุด คือ

โรงกรองน้ำประปา ถนนชลวิถี อำเภอเมือง จังหวัดนครศรีธรรมราช

- มีโรงกรองน้ำ จำนวน ๒ โรง
- มีกำลังผลิตวันละ ๓๓,๕๐๐ ลบ.ม.(๑,๓๙๖ ลบ.ม./ชม.)
- ถังน้ำใส จำนวน ๒ ใบ ๔,๐๐๐ ลบ.ม. (ใบละ ๒,๐๐๐ ลบ.ม.)
- เครื่องสูบน้ำแรงสูง จำนวน ๑๐ เครื่อง (มอเตอร์ ๘ เครื่อง/เครื่องยนต์ดีเซล ๒ เครื่อง)

โรงกรองน้ำทวดทอง ซอยทวดทอง ๓ ถนนกะโรม อำเภอเมือง จังหวัดนครศรีธรรมราช

- มีโรงกรองน้ำ จำนวน ๑๐ โรง
- มีกำลังผลิตวันละ ๕๑,๖๐๐ ลบ.ม.(๒,๑๕๐ ลบ.ม./ชม.)
- ถังน้ำใส จำนวน ๔ ใบ ๑๒,๐๐๐ ลบ.ม.
- เครื่องสูบน้ำแรงสูง จำนวน ๗ เครื่อง (มอเตอร์ ๖ เครื่อง/เครื่องยนต์ดีเซล ๑ เครื่อง)

๒. โรงสูบน้ำแรงต่ำ มีจำนวน ๔ จุด คือ

๒.๑ โรงสูบน้ำแรงต่ำ บ้านหัวท่า ถนนชลวิถี อำเภอเมือง จังหวัดนครศรีธรรมราช โดยสูบน้ำจากคลองป่าเหล่า มีเครื่องสูบน้ำ จำนวน ๙ เครื่อง สูบส่งน้ำเข้าโรงกรองประปา (มอเตอร์ ๘ เครื่อง/เครื่องยนต์ดีเซล ๑ เครื่อง)

๒.๒ โรงสูบน้ำแรงต่ำ บ้านท่าใหญ่ ถนนบ้านตาล-ลานสกา อำเภอลานสกา จังหวัดนครศรีธรรมราช โดยสูบน้ำจากคลองท่าดี มีเครื่องสูบน้ำ จำนวน ๕ เครื่อง สูบน้ำเข้าโรงกรองทวดทอง (มอเตอร์ ๔ เครื่อง/เครื่องยนต์ดีเซล ๑ เครื่อง)

๒.๓ โรงสูบน้ำแรงต่ำ สระพักน้ำ โรงกรองทวดทอง มีเครื่องสูบน้ำ จำนวน ๒ เครื่อง สูบส่งน้ำเข้าโรงกรองทวดทอง (มอเตอร์ ๒ เครื่อง)

๒.๔ เครื่องสูบเพิ่มแรงดัน (Booster) เพื่อเพิ่มแรงดันน้ำ มีเครื่องสูบน้ำ จำนวน ๖ เครื่อง สูบส่งน้ำเข้าโรงกรองทวดทอง (มอเตอร์ ๖ เครื่อง)

๒.๕ โรงสูบน้ำแรงต่ำบ้านวังก้อง มีเครื่องสูบน้ำ จำนวน ๑ เครื่อง สูบส่งน้ำเข้าโรงกรองทวดทอง

๘. ศาสนา ประเพณี วัฒนธรรม

๘.๑ การนับถือศาสนา

สถาบันและองค์กรทางศาสนา

เทศบาลนครนครศรีธรรมราช มีสถาบันและองค์กรทางศาสนา ดังนี้

๑ วัด	จำนวน	๓๑	แห่ง
๒ สุเหร่า/มัสยิด	จำนวน	๗	แห่ง
๓ คริสตจักร	จำนวน	๓	แห่ง
๔ ศาลเจ้า	จำนวน	๕	แห่ง

สุสานและฌาปนสถาน ดังนี้

๑ เทศบาลดำเนินการ	จำนวน	๑	แห่ง
๒ สาธารณะ	จำนวน	๑๐	แห่ง

๘.๒ ประเพณีและงานประจำปี

วัฒนธรรมประเพณีเทศบาลนครนครศรีธรรมราช มีดังนี้

๑. ประเพณีสารทเดือนสิบ

ความเป็นมา

ประเพณีสารทเดือนสิบวิวัฒนาการมาจากประเพณีเปตพลีของพราหมณ์ ซึ่งลูกหลานจัดขึ้น เพื่อทำบุญอุทิศส่วนกุศลให้แก่ผู้ล่วงลับไปแล้ว ต่อมาพวกพราหมณ์จำนวนมากได้หันมานับถือพระพุทธศาสนาและยังถือปฏิบัติในประเพณีดังกล่าวอยู่ พระพุทธองค์เห็นว่า ประเพณีนี้มีคุณค่า เป็นการแสดงออกซึ่งความกตัญญูตเวทีต่อบรรพบุรุษนำความสุขใจให้ผู้ปฏิบัติ จึงทรงอนุญาตให้อุบาสกอุบาสิกาประกอบพิธีนี้ต่อไปได้ ประเพณีสารทเดือนสิบมีมาตั้งแต่พุทธกาลคาดว่า เมื่อพระพุทธศาสนาเผยแพร่เข้ามาในนครศรีธรรมราชจึงรับประเพณีนี้มาด้วย บ้างก็ว่าเป็นความเชื่อของพุทธศาสนิกชนชาวนครศรีธรรมราช ที่เชื่อว่าบรรพบุรุษอันได้แก่ ปู่ย่า ตายาย และญาติพี่น้องที่ล่วงลับไปแล้ว หากทำความชั่วจะตกนรกกลายเป็นเปรต ต้องทนทุกข์ทรมานในอเวจี ต้องอาศัยผลบุญที่ลูกหลานอุทิศส่วนกุศลให้แก่ปีละปีอย่างชีพ ดังนั้นในวันแรม ๑ ค่ำเดือนสิบ คนบาปทั้งหลายที่เรียกว่าเปรตจึงถูกปล่อยตัวกลับมาয়งโลกมนุษย์เพื่อมาขอส่วนบุญจากลูกหลานญาติพี่น้อง และจะกลับไปนรกในวันแรม ๑๕ ค่ำเดือนสิบ ในโอกาสนี้เองลูกหลานและผู้ยังมีชีวิตอยู่จึงนำอาหารไปทำบุญที่วัด เพื่ออุทิศส่วนกุศลให้แก่ผู้ล่วงลับไปแล้ว เป็นการแสดงความกตัญญูตเวที

วันเวลา จัดงาน

ช่วงเวลา ระยะเวลาของการประกอบพิธีสารทเดือนสิบมีขึ้นในวันแรม ๑ ค่ำถึงแรม ๑๕ ค่ำเดือนสิบ แต่วันที่ชาวนครศรีธรรมราชนิยมทำบุญคือวันแรม ๑๓-๑๕ ค่ำ

ในส่วนของพิธีกรรม

พิธีกรรมของประเพณีสารทเดือนสิบ มีดังนี้

๑. การจัดหมักรับ

เริ่มในวันแรม ๑๓ ค่ำ ชาวบ้านจะเตรียมซื้ออาหารแห้ง พืชผักที่เก็บไว้ได้นาน ข้าวของเครื่องใช้ในชีวิตประจำวัน และขนมที่เป็นสัญลักษณ์ของสารทเดือนสิบ จัดเตรียมใส่หมักรับ การจัดหมักรับ คือ การบรรจุและประดับด้วยสิ่งของ อาหาร ขนมเดือนสิบลงในภาชนะที่เตรียมไว้ เช่น ถาด กาละมัง แข่ง กระเชอ เป็นต้น ชั้นล่างสุดบรรจุอาหารแห้ง ชั้นสองเป็นพืชผักที่เก็บไว้นาน ชั้นสามเป็นของใช้ในชีวิตประจำวัน ชั้นบนสุด ประดับขนม

สัญลักษณ์เดือนสิบ ได้แก่ ขนมอบอง ขนมลา ขนมอบ้า ขนมติขำ ขนมแต่ละชนิดมีความหมายดังนี้

ขนมลา เป็นเสมือนเสื้อผ้าที่ให้บริการบวชใช้นุ่งห่ม

ขนมอบอง เป็นเสมือนแพที่ให้บริการบวชข้ามห้วงมหรรณพ

ขนมกง เป็นเสมือนเครื่องประดับ ใช้ตกแต่งร่างกาย

ขนมอบ้า เป็นเสมือนเมล็ดสะบ้า ไว้เล่นในวันตรุษสงกรานต์

ขนมติขำ เป็นเสมือนเงินตรา ไว้ให้ใช้สอย

๒. การยกหมรับ

ในวันแรม ๑๔ หรือ ๑๕ ค่ำ ชาวบ้านจะยกหมรับที่จัดเตรียมไว้ไปวัด และนำภัตตาหารไปถวายพระด้วย โดยเลือกไปวัดที่อยู่ใกล้บ้านหรือวัดที่บรรพบุรุษของตนนิยมไป

๓. การฉลองหมรับและบั้งสุกุล

เมื่อนำหมรับไปวัดแล้ว จะมีการฉลองหมรับ และทำบุญเลี้ยงพระเสร็จแล้วจึงมีการบั้งสุกุล การทำบุญวันนี้เป็นการส่งบรรพบุรุษและญาติพี่น้องให้กลับไปยังเมืองนรก

๔. การตั้งเปรต

เสร็จจากการฉลองหมรับและถวายภัตตาหารแล้ว ชาวบ้านจะนำขนมอีกส่วนหนึ่งไปวางไว้ตามบริเวณลานวัด ข้างกำแพงวัด โคนไม้ใหญ่ เรียกว่า ตั้งเปรต เพื่อแผ่ส่วนกุศลเป็นทานแก่ผู้ล่วงลับที่ไม่มีญาติ หรือญาติไม่มาร่วมทำบุญให้ การชิงเปรตจะทำตอนตั้งเปรตเสร็จแล้ว เพราะเชื่อว่าถ้าหากใครได้กินของเหลือจากการ เช่นไหว้บรรพบุรุษ จะได้รับกุศลเป็นสิริมงคลแก่ตนเอง บางวัดนิยมสร้างหลาเปรต เพื่อสะดวกแก่การตั้งเปรต บางวัดสร้างหลาเปรตไว้บนเสาสูงเพียงเสาเดียว เกลาและชะโลมน้ำมันเสาจนลื่น เมื่อเวลาชิงเปรตผู้ชนะคือผู้ที่สามารถปีนไปถึงหลาเปรตซึ่งต้องใช้ความพยายามอย่างมาก จึงสนุกสนานและตื่นเต้น

สาระสำคัญของประเพณีนี้

๑. เป็นการแสดงความกตัญญูต่อบรรพบุรุษ โดยรำลึกถึงคุณความดีของบรรพบุรุษที่ล่วงลับไปแล้ว

๒. เป็นโอกาสได้รวมญาติที่อยู่ห่างไกลได้มาพบปะซักถามสารทุกข์สุกดิบต่อกันและได้โอกาสทำบุญร่วมกัน

๓. เป็นการเก็บเสียบอาหารมีทั้งพืชผักอาหารแห้ง อาหารสำเร็จรูปจัดนำไปถวายในรูปหมรับหรือสำหรับ เพื่อที่ทางวัดจะได้เก็บรักษาไว้เป็นเสียบสำหรับพระภิกษุสงฆ์ในฤดูฝน

๔. เป็นการทำบุญในโอกาสที่ได้รับผลผลิตทางการเกษตรที่เริ่มออกผลเพราะเชื่อว่าเป็นสิริมงคลแก่ตนเองและครอบครัว

๒. ประเพณีแห่ผ้าขึ้นธาตุ

ความเป็นมา

ในสมัยที่พระเจ้าศรีธรรมโศกราชเป็นกษัตริย์ครองตามพรัลิ่งค์(นครศรีธรรมราช) อยู่ยั้น ได้มีการบูรณะปฏิสังขรณ์พระบรมธาตุเจดีย์ครั้งใหญ่และแล้วเสร็จในปี พ.ศ. ๑๗๗๓ ขณะที่เตรียมสมโภชพระบรมธาตุอยู่ยั้น ชาวปากพนังมาราบทูลว่า คลื่นได้ซัดเอาผ้าแถบยาวผืนหนึ่งซึ่งมีภาพเขียนเรื่องพุทธประวัติมาขึ้นที่ชายหาดปากพนัง ชาวปากพนังเก็บผ้านั้นถวายพระเจ้าศรีธรรมโศกราช พระองค์รับสั่งให้ซักผ้านั้นจนสะอาดเห็นภาพวาดพุทธประวัติ เรียกว่า “ ผ้าพระบฏ ” จึงรับสั่งให้ประกาศหาเจ้าของ ได้ความว่าชาวพุทธจากหงสากลุ่มหนึ่ง จะนำผ้าพระบฏไปบูชาพระพุทธรูปที่ลังกา แต่ถูกพายุพัดพามาขึ้นชายฝั่งปากพนัง เหลือผู้รอดชีวิตสิบคนพระเจ้าศรีธรรมโศกราชทรงมีความเห็นว่าควรนำผ้าพระบฏไปห่มพระบรมธาตุเจดีย์ เนื่องในโอกาสสมโภชพระบรมธาตุ แม้จะไม่ใช่พระพุทธรูปตามที่ตั้งใจ แต่ก็ยังเป็นพระบรมสารีริกธาตุซึ่งเจ้าของผ้าพระบฏก็ยินดี การแห่ผ้าขึ้นธาตุจึงมีขึ้นตั้งแต่ปีนั้นและดำเนินการสืบต่อมา จนกลายเป็นประเพณีสำคัญของชาวนครศรีธรรมราชในปัจจุบัน ซึ่ง

ประเพณีแห่ผ้าขึ้นธาตุ เป็นประเพณีท้องถิ่นที่มีจัดเพียงแห่งเดียวในประเทศไทย จัดขึ้นในวันมาฆบูชา อันเป็นวันสำคัญทางพระพุทธศาสนา ที่ถือว่าเป็น “ วันจตุรงคสันนิบาต ” คือวันที่พระอรหันต์ซึ่งเป็นเอหิภิกขุ จำนวน ๑,๒๕๐ รูป มาประชุมพร้อมกันโดยมิได้นัดหมาย ในวันที่พระจันทร์เสวยมาฆฤกษ์ พุทธศาสนิกชนชาวไทย โดยเฉพาะชาวจังหวัดนครศรีธรรมราช จึงได้พร้อมใจกันประกอบศาสนพิธีในวันนี้ โดยการเวียนเทียนและแห่ผ้าที่เรียกกันว่า “ ผ้าพระภฏ ” เพื่อนำไปห่มองค์พระบรมธาตุเจดีย์ และน้อมรำลึกถึงพระสัมมาสัมพุทธเจ้าเป็นประจำทุกปี

วันเวลาจัดงาน และพิธีกรรม

แต่เดิมการแห่ผ้าขึ้นธาตุนิยมจัดปีละสองครั้ง ในวันขึ้น ๑๕ ค่ำ เดือนสาม (วันมาฆบูชา) และวันขึ้น ๑๕ ค่ำ เดือนหก (วันวิสาขบูชา) โดยนำผ้าไปห่มองค์พระบรมธาตุเจดีย์ ณ วัดพระมหาธาตุวรมหาวิหาร ปัจจุบันนิยมทำกันในวันขึ้น ๑๕ ค่ำ เดือนสาม (วันมาฆบูชา) มากกว่า

สาระสำคัญของประเพณีนี้

๑. แสดงให้เห็นลักษณะสังคมของนครศรีธรรมราช ที่ยึดมั่นอยู่ในพระพุทธศาสนาการทำบุญเพื่ออุทิศเป็นพุทธบูชาเพื่อประสงค์ให้ใกล้ชิดกับพระพุทธเจ้า

๒. แสดงให้เห็นว่าองค์พระบรมธาตุเจดีย์ เป็นศูนย์รวมจิตใจ ศูนย์รวมความศรัทธาพุทธศาสนิกชนทั่วไปทุกทิศจึงประสงค์มาห่มผ้าพระธาตุอย่างพร้อมเพรียงกัน

๓. ประเพณีให้ทานไฟ

ความเป็นมา

ประวัติความเป็นมาของประเพณีให้ทานไฟ กล่าวถึงในขุนทกนิกายชาดก เรื่อง ความตระหนี่ถี่เหนียวของโกถิยะเศรษฐี ที่อยากกินขนมเบื้อง แต่เสียดาเงินไม่ยอมซื้อและไม่อยากให้ลูกเมียได้กินด้วย ภรรยาจึงทำขนมเบื้องที่บ้านขึ้นเจ็ดให้เศรษฐีได้รับประทานโดยไม่ให้ผู้ใดเห็น ขณะที่สองสามีภรรยา กำลังปรุงขนมเบื้อง พระพุทธเจ้าประทับอยู่ที่เขตวันมหาวิหาร ทรงทราบด้วยญาณ จึงโปรดให้พระโมคคัลลานะไปแก่นิสัยของโกถิยะเศรษฐี พระโมคคัลลานะตรงไปบนตึกชั้นเจ็ดของคฤหาสน์เศรษฐี เศรษฐีเข้าใจว่าจะมาขอขนม จึงแสดงอาการรังเกียจและออกวาจาขับไล่ แต่พระโมคคัลลานะพยายามทรมานเศรษฐีอยู่นานจนยอมละนิสัยตระหนี่ พระโมคคัลลานะได้แสดงธรรมเรื่องประโยชน์ของการให้ จนโกถิยะเศรษฐีและภรรยาเกิดความเลื่อมใส ได้นิมนต์มารับถวายอาหารที่บ้านตน พระโมคคัลลานะแจ้งให้หน้าไปถวายพระพุทธเจ้าและพระสาวก ๕๐๐ รูป ณ เขตวันมหาวิหาร โกถิยะเศรษฐีและภรรยาได้นำข้าวของเครื่องปรุงไปทำขนมเบื้องถวายพระพุทธเจ้าและพระสาวก แต่ปรุงเท่าไรแบ่งที่เตรียมมาเพียงเล็กน้อยก็ไม่หมด พระพุทธเจ้าจึงโปรดเทศนาสั่งสอน ทั้งสองคนเกิดความปีติอัมเอบในการบริจาคทาน เห็นแจ้งบรรลุธรรมชั้นโสดาบัน จังหวัดนครศรีธรรมราชตั้งอยู่ติดชายฝั่งทะเล ลักษณะภูมิอากาศเป็นแบบร้อนชื้น ในหน้าหนาวก็ไม่หนาวจัด เพียงแต่คนรู้สึกรู้ว่าอากาศเย็นลงกว่าปกติ เนื่องจากไม่เคยชินกับอากาศที่หนาวเย็นลง ตอนย่ำรุ่งเช้ามีดีจิงลุกขึ้นมาก่อไฟผิงเพื่อสร้างความอบอุ่น ประกอบกับชาวนครศรีธรรมราชยึดมั่นในพระพุทธศาสนา พุทธศาสนิกชนจึงพากันก่อกองไฟในวัดใกล้บ้าน แล้วนิมนต์พระภิกษุสงฆ์มาผิงไฟรับความอบอุ่นด้วย

วันเวลาจัดงาน

การให้ทานไฟไม่มีกำหนดระยะเวลาที่แน่นอนตายตัวแล้วแต่ความสะดวกในการนัดหมาย แต่ส่วนใหญ่จะปฏิบัติในช่วงเดือนยี่ ซึ่งเป็นช่วงที่มีอากาศหนาวเย็นที่สุด ชาวบ้านจะนัดหมายไปพร้อมกันในเวลาบ่ายรุ่งหรือตอนเช้ามืด ซึ่งจะเป็นวันไหนก็ได้

พิธีกรรม

๑. การก่อกองไฟ ชาวบ้านจะเตรียมไม้ฟืน ถ่าน หรือเตาไฟ สำหรับก่อให้เกิดความร้อนและความอบอุ่นแก่พระสงฆ์ บางแห่งนิยมใช้ไม้ฟืนหลายอันมาซ้อนกันเป็นเพิงก่อไฟ แล้วนิมนต์พระสงฆ์มานั่งผิงไฟ เพื่อให้เกิดความอบอุ่นทั้งพระสงฆ์และชาวบ้านที่อยู่ใกล้เคียง

๒. การทำขนมถวายพระ ขนมที่เตรียมไปปรุงที่วัดในการให้ทานไฟเป็นขนมอะไรก็ได้ แต่ส่วนใหญ่จะนิยมขนมที่สามารถปรุงเสร็จในเวลาอันรวดเร็ว ขนมส่วนมากจะปรุงโดยใช้ไฟแรงและเป็นขนมพื้นบ้าน เช่น ขนมเบื้อง ขนมครก ขนมครกข้าวเหนียว ข้าวเกรียบปากหม้อ ขนมโค ขนมพิมพ์ ขนมจาก ขนมจู้จุน ข้าวเหนียว กวนทอด ในปัจจุบันมีขนมและอาหารเพิ่มขึ้นอีกมากมาย เช่น น้ำชา กาแฟ หมี่ผัด ข้าวต้ม ข้าวเหนียวหาลาม ขนมปังปัง ชาวบ้านจะปรุงขนมตามที่เตรียมเครื่องปรุงมา แล้วนำขนมที่ปรุงขึ้นมาร้อน ๆ ไปถวายพระสงฆ์ ขณะที่ทำขนมกันไป พระสงฆ์ก็ฉันไปพร้อม ๆ กัน จะหยุดปรุงขนมก็ต่อเมื่อเครื่องปรุงที่เตรียมมาหมด เมื่อพระสงฆ์ฉันอิ่มแล้ว ชาวบ้านจึงร่วมกันรับประทานกันอย่างสนุกสนาน หลังจากพระสงฆ์ฉันเสร็จแล้ว ก็สวดให้ศีลให้พรแก่ผู้ที่มาทำบุญเป็นอันเสร็จพิธี

สาระสำคัญของประเพณีนี้

๑. เป็นโอกาสหนึ่งที่ได้นัดหมายพร้อมกันในตอนเช้ามีด เพื่อร่วมทำบุญเลี้ยงพระรวมทั้งร่วมรับประทานอาหารกันเป็นที่สนุกสนาน ซึ่งเป็นการสร้างสามัคคีในหมู่คณะได้ดียิ่ง

๒. ทำให้มีสุขภาพดีมีพลานามัยแข็งแรง เพราะการตื่นนอนตอนเช้าตรู่ได้รับอากาศบริสุทธิ์ ทำให้มีความสดชื่นเบิกบาน

๓. เมื่อได้ปฏิบัติตามประเพณีแล้วย่อมทำให้เกิดความสุขใจเบิกบานใจในผลบุญที่ตนได้กระทำ อีกทั้งยังได้เป็นแบบอย่างแก่ลูกหลานของตนด้วย

๔. ประเพณีลากพระ

ความเป็นมา

ในสมัยที่มีการสร้างพระพุทธรูปขึ้นแล้ว พุทธศาสนิกชนได้อัญเชิญพระพุทธรูปซึ่งสมมุติแทนองค์พระพุทธรูปเจ้ามาแห่แหน ซึ่งเปรียบเสมือนการรับเสด็จและถวายภัตตาหารให้พระพุทธรูปเจ้าด้วยตนเอง พระภิกษุจีนชื่ออึ้งจิ้ง ได้จาริกแสวงบุญผ่านมายังอาณาจักรตามพรลิงค์ ได้พบเห็นชาวบ้านปฏิบัติประเพณีลากพระจึงบันทึกจดหมายเหตุไว้ว่า “ พระพุทธรูปศักดิ์สิทธิ์องค์หนึ่ง มีคนแห่แหนนำมาจากวัด โดยประดิษฐานบนรถหรือบนแคร่ มีพระสงฆ์และฆราวาสหมู่ใหญ่ห้อมล้อมมา มีการตีกลองและบรรเลงดนตรีต่างๆ มีการถวายของหอมและดอกไม้ และถือธงชนิดต่าง ๆ ที่ทอแสงในกลางแดด พระพุทธรูปเสด็จไปสู่หมู่บ้านด้วยวิธีดังกล่าว ”

ประเพณีชักพระหรือลากพระเป็นประเพณีทำบุญในวันออกพรรษา ปฏิบัติตามความเชื่อว่า เมื่อครั้งที่พระพุทธรูปเจ้าเสด็จไปจำพรรษา ณ สวรรค์ชั้นดาวดึงส์เพื่อโปรดพระมารดา เมื่อครบพรรษาจึงเสด็จกลับมายังโลกมนุษย์ พุทธศาสนิกชนไปรับเสด็จ แล้วอัญเชิญพระพุทธรูปเจ้าประทับบนบุษบกแล้วแห่แหน

วันเวลาจัดงาน

วันลากพระจะทำการในวันออกพรรษา คือ วันแรม ๑ ค่ำ เดือนสิบเอ็ด

พิธีกรรม

๑. การแตงนมพระ

นมพระ หมายถึงนมพระเป็นพาหนะที่ใช้บรรทุกพระลาก นิยมทำ ๒ แบบ คือ ลากพระทางบก เรียกว่า นมพระ ลากพระทางน้ำ เรียกว่า "เรือพระ" นมพระสร้างเป็นร้านม้า มีไม้สองท่อนรองรับข้างล่าง ทำเป็นรูปพญานาค มีล้อ ๔ ล้ออยู่ใต้ตัวพญานาค ร้านม้าใช้ไม้ไผ่สานทำฝาผนัง ตกแต่งลวดลายระบายสีสวย รอบ ๆ ประดับด้วยผ้าแพรสี ธงริ้ว ธงสามชาย ธงราว ธงยืนห้อยระยง ประดับต้นกล้วย ต้นอ้อย ทางมะพร้าว ดอกไม้สด ทำอุบะห้อยระย้า มีดัมพ์ห้อยด้วยใบพ้อแขวนหน้านมพระ ตัวพญานาคประดับกระจกแวววาวสีสวย ข้าง ๆ นมพระแขวนโพน กลอง ระฆัง ฆ้อง ด้านหลังนมพระวางเก้าอี้ เป็นที่นั่งของพระสงฆ์ ยอดนมอยู่บนสุดของนมพระ ได้รับการแต่งอย่างบรรจงดูแลเป็นพิเศษ เพราะความสง่าได้สัดส่วนของนมพระขึ้นอยู่กับยอดนม

๒. การอัญเชิญพระลากขึ้นประดิษฐานบนนมพระ

พระลาก คือพระพุทธรูปยืน แต่ที่นิยมคือ พระพุทธรูปปางอุ้มบาตร เมื่อถึงวันขึ้น ๑๕ ค่ำ

เดือน ๑๑ พุทธบริษัทจะสร้างน้ำพระลากเปลี่ยนจิวร แล้วอัญเชิญขึ้นประดิษฐานบนนมพระ แล้วพระสงฆ์จะเทศนา เรื่องการเสด็จไปดาวดึงส์ของพระพุทธเจ้า ตอนเช้ามีตวันวันแรม ๑ ค่ำเดือน ๑๑ ชาวบ้านจะมาตักบาตรหน้านมพระ เรียกว่า ตักบาตรหน้าล้อ เสร็จแล้วจึงอัญเชิญพระลากขึ้นประดิษฐานบนนมพระ ในตอนนี้บางวัดจะทำพิธีทางไสยศาสตร์เพื่อให้การลากพระราบรื่น ปลอดภัย

๓. การลากพระ

ใช้เชือกแบ่งผูกเป็น ๒ สาย เป็นสายผู้หญิงและสายผู้ชาย โดยใช้โพน (ปัด) ฆ้อง ระฆัง เป็นเครื่องตีให้จังหวะเร้าใจในการลากพระ คนลากจะเบียดเสียดกันสนุกสนานและประสานเสียงร้องบทลากพระเพื่อผ่อนคลาย

ตัวอย่าง บทร้องที่ใช้ลากพระสร้อย : อีสาระพา เฮโล เฮโล ไอ่ไพโรกลมกลม หัวนมสาวสาว ไอ่ไพรวายาว สาวสาวชอบใจ

สาระสำคัญของงานประเพณีนี้

๑. เป็นประเพณีที่ให้ความสำคัญกับสังคมเกษตรกรรม ด้วยความเชื่อว่าอานิสงส์แห่งการลากพระ จะทำให้ฝนตกต้องตามฤดูกาล เกิดคติความเชื่อว่า "เมื่อพระหลบหลัง ฝนจะตกหนัก" นมพระจึงสร้างสัญลักษณ์พญานาค เพราะเชื่อว่าให้น้ำ การทำบุญเพื่อให้ฝนตกต้องตามฤดูกาล จึงเป็นที่ปรารถนาอย่างยิ่ง การลากพระ แสดงให้เห็นความสัมพันธ์ระหว่างประเพณีกับวิถีชีวิตของคนในสังคมเกษตรกรรม

๒. เป็นการปฏิบัติตามความเชื่อว่า การทำบุญจะส่งผลให้ผู้ที่ทำได้รับบุญกุศลให้ประสบความสำเร็จในชีวิต จึงมีการปฏิบัติตามประเพณีและความเชื่อตลอดมา

๓. เป็นการแสดงออกถึงความพร้อมเพรียง ความสามัคคีพร้อมใจในการทำบุญทำทาน และเกิดความสนุกสนาน

๔. เกิดแรงบันดาลใจ แต่งบทร้อยกรองสำหรับขับร้องในขณะที่ช่วยกันลากพระ ซึ่งมักจะเป็นบทกลอนสั้น ๆ ตก ขบขัน และโต้ตอบกัน ได้ฝึกทั้งปัญญาและปฏิภาณไหวพริบ

๕. เป็นประเพณีที่ปฏิบัติตามความเชื่อว่า ใครได้ลากพระทุกปี จะได้บุญมาก ส่งผลให้ประสบความสำเร็จในชีวิต ดังนั้นเมื่อนมพระลากผ่านหน้าบ้านของใคร คนที่อยู่ในบ้านจะออกมาช่วยลากพระ และคนบ้านอื่นจะมารับทอดลากพระต่ออย่างไม่ขาดสาย

๘.๓ ภูมิปัญญาท้องถิ่น ภาษาถิ่น

๑. การผลิตตุ๊กตาไก่ของชาวบ้าน ชุมชนหน้าสถานีรถไฟนครศรีฯ ตำบลคลัง อ.เมือง จังหวัดนครศรีธรรมราช

๒. การแกะหนังตะลุง และการนำเสนอสาระหนังตะลุง ของสุชาติ ทรัพย์สิน ชุมชนศรีธรรมโคกราช

๓. . ผลิตภัณฑ์จากกะลามะพร้าว ชุมชนหน้าแขวงนครศรีธรรมราช

๔. เครื่องถมเมืองนคร จังหวัดนครศรีธรรมราช

๘.๔ สินค้าพื้นเมืองและของที่ระลึก

สินค้าพื้นเมืองและของที่ระลึก จังหวัดนครศรีธรรมราชได้ ได้แก่ เครื่องเงิน เครื่องทองเหลือง เครื่องถม และผลิตภัณฑ์ย่านลิเภา มีจำหน่ายบริเวณวัดพระมหาธาตุวรมหาวิหาร หลังสนามหน้าเมือง ถนนท่าช้าง ย่านท่าวัง บุรพาพลาซ่า บวรบาซาร์ และที่ห้างสรรพสินค้าโรบินสันโอเชียน

๙. ทรัพยากรธรรมชาติ

๙.๑ น้ำ

เทศบาลนครนครศรีธรรมราช มีระบบประปาที่ให้บริการประชาชน ดังนี้

๑. โรงกรองน้ำประปา มีจำนวน ๒ ชุด คือ

โรงกรองน้ำประตู่ชัย ถนนชลวิถี อำเภอเมือง จังหวัดนครศรีธรรมราช

- มีโรงกรองน้ำ จำนวน ๒ โรง
- มีกำลังผลิตวันละ ๓๓,๕๐๐ ลบ.ม.(๑,๓๙๖ ลบ.ม./ชม.)
- ถังน้ำใส จำนวน ๒ ใบ ๔,๐๐๐ ลบ.ม. (ใบละ ๒,๐๐๐ ลบ.ม.)
- เครื่องสูบน้ำแรงสูง จำนวน ๑๐ เครื่อง (มอเตอร์ ๘ เครื่อง/เครื่องยนต์ดีเซล ๒ เครื่อง)

โรงกรองน้ำทวดทอง ซอยทวดทอง ๓ ถนนกะโรม อำเภอเมือง จังหวัดนครศรีธรรมราช

- มีโรงกรองน้ำ จำนวน ๑๐ โรง
- มีกำลังผลิตวันละ ๕๑,๖๐๐ ลบ.ม.(๒,๑๕๐ ลบ.ม./ชม.)
- ถังน้ำใส จำนวน ๔ ใบ ๑๒,๐๐๐ ลบ.ม.
- เครื่องสูบน้ำแรงสูง จำนวน ๗ เครื่อง (มอเตอร์ ๖ เครื่อง/เครื่องยนต์ดีเซล ๑ เครื่อง)

๒. โรงสูบน้ำแรงต่ำ มีจำนวน ๔ จุด คือ

๒.๑ โรงสูบน้ำแรงต่ำ บ้านหัวท่า ถนนชลวิถี อำเภอเมือง จังหวัดนครศรีธรรมราช โดยสูบน้ำจากคลองป่าเหล้า มีเครื่องสูบน้ำ จำนวน ๙ เครื่อง สูบส่งน้ำเข้าโรงกรองประตู่ชัย (มอเตอร์ ๘ เครื่อง/เครื่องยนต์ดีเซล ๑ เครื่อง)

๒.๒ โรงสูบน้ำแรงต่ำ บ้านท่าใหญ่ ถนนบ้านตาล-ลานสกา อำเภอลานสกา จังหวัดนครศรีธรรมราช โดยสูบน้ำจากคลองท่าดี มีเครื่องสูบน้ำ จำนวน ๕ เครื่อง สูบส่งน้ำเข้าโรงกรองทวดทอง (มอเตอร์ ๔ เครื่อง/เครื่องยนต์ดีเซล ๑ เครื่อง)

๒.๓ โรงสูบน้ำแรงต่ำ สระพักน้ำ โรงกรองทวดทอง มีเครื่องสูบน้ำ จำนวน ๒ เครื่อง สูบส่งน้ำเข้าโรงกรองทวดทอง (มอเตอร์ ๒ เครื่อง)

๒.๔ เครื่องสูบน้ำเพิ่มแรงดัน (Booster) เพื่อเพิ่มแรงดันน้ำ มีเครื่องสูบน้ำ จำนวน ๖ เครื่อง สูบส่งน้ำเข้าโรงกรองทวดทอง (มอเตอร์ ๖ เครื่อง)

๒.๕ โรงสูบน้ำแรงต่ำบ้านวังก้อ มีเครื่องสูบน้ำ จำนวน ๑ เครื่อง สูบส่งน้ำเข้าโรงกรองทวดทอง

๙.๒ ป่าไม้

พื้นที่เทศบาลนครนครศรีธรรมราชเป็นเขตชุมชนเมือง จึงไม่มีพื้นที่ที่เป็นป่าไม้

๙.๓ ภูเขา

พื้นที่เทศบาลนครนครศรีธรรมราชเป็นเขตชุมชนเมือง จึงไม่มีพื้นที่ที่เป็นภูเขา

๙.๔ คุณภาพของทรัพยากรธรรมชาติ

เทศบาลนครนครศรีธรรมราช มีคุณภาพของทรัพยากรธรรมชาติค่อนข้างน้อยเพราะเป็นเขตชุมชนเมือง

ส่วนที่ ๒

สรุปผลการพัฒนาเทศบาลนครนครศรีธรรมราช ตามแผนพัฒนา (พ.ศ. ๒๕๕๗-๒๕๖๐)

๑. สรุปผลการดำเนินงานตามงบประมาณที่ได้รับ และการเบิกจ่ายงบประมาณ ในปีงบประมาณ

พ.ศ. ๒๕๕๗-๒๕๖๐

๑.๑ สรุปสถานการณ์การพัฒนา การตั้งงบประมาณ การเบิกจ่ายงบประมาณ

เทศบาลนครนครศรีธรรมราช ได้ประกาศใช้เทศบัญญัติตั้งงบประมาณรายจ่ายประจำปีงบประมาณ ๒๕๕๗ เมื่อวันที่ ๑๖ กันยายน ๒๕๕๖ โดยมีโครงการที่บรรจุในเทศบัญญัติตั้งงบประมาณ จำนวน ๑๔๕ โครงการ งบประมาณตามเทศบัญญัติตั้งงบประมาณ จำนวนเงิน ๔๖๘,๐๒๐,๘๙๐ บาท สามารถจำแนกได้ตามยุทธศาสตร์ ได้ดังนี้

ยุทธศาสตร์	จำนวนโครงการ	งบประมาณตามแผน	จำนวนโครงการ	งบประมาณตามเทศบัญญัติ	จำนวนโครงการ	การเบิกจ่ายงบประมาณ
๑. ด้านการเมืองการบริหาร	๒๒	๓๗๖,๖๗๔,๕๐๐	๑๗	๔๖,๙๗๕,๑๙๐	๑๔	๑๘,๔๐๒,๑๐๘,๗๗
๒. ด้านสวัสดิการสังคมและคุณภาพชีวิต	๓๗	๔๗,๔๘๐,๕๘๐	๓๑	๑๒๖,๔๐๔,๐๐๐	๓๐	๑๒๓,๗๖๘,๓๔๑.๒๗
๓. ด้านการศึกษา ศาสนา ศิลปวัฒนธรรมและประเพณี	๖๑	๑๔๖,๗๑๙,๙๙๐	๔๙	๑๒๒,๒๗๐,๙๐๐	๔๓	๑๑๐,๓๙๕,๒๑๔.๑๑
๔. ด้านสาธารณูปโภคและโครงสร้างพื้นฐาน	๒๑	๑๖๖,๗๑๐,๑๐๐	๑๕	๑๐๙,๐๒๖,๗๐๐	๑๕	๓๔,๒๔๘,๐๓๙.๖๙
๕. ด้านเศรษฐกิจ	๕	๙,๙๙๐,๐๐๐	๒	๑,๖๐๐,๐๐๐	๒	๑,๕๕๐,๓๑๔.๐๐
๖. สาธารณสุขและสิ่งแวดล้อม	๓๓	๑๓๙,๔๔๕,๕๐๐	๓๑	๖๑,๗๔๔,๑๐๐	๓๐	๕๑,๘๑๙,๗๗๘.๒๐
รวม	๑๗๙	๘๘๗,๐๒๐,๖๗๐	๑๔๕	๔๖๘,๐๒๐,๘๙๐	๑๓๔	๓๔๐,๒๒๓,๗๙๖.๐๔

เทศบาลนครนครศรีธรรมราช ได้ประกาศใช้เทศบัญญัติตั้งงบประมาณรายจ่ายประจำปีงบประมาณ ๒๕๕๘ เมื่อวันที่ ๑๖ กันยายน ๒๕๕๗ โดยมีโครงการที่บรรจุในเทศบัญญัติตั้งงบประมาณ จำนวน ๑๔๒ โครงการ งบประมาณตามเทศบัญญัติตั้งงบประมาณ จำนวนเงิน ๔๙๖,๘๒๒,๖๑๐ บาท สามารถจำแนกได้ตามยุทธศาสตร์ ได้ดังนี้

ยุทธศาสตร์	จำนวนโครงการ	งบประมาณตามแผน	จำนวนโครงการ	งบประมาณตามเทศบัญญัติ	จำนวนโครงการ	การเบิกจ่ายงบประมาณ
๑. ด้านการเมืองการบริหาร	๒๖	๓๙๗,๕๓๗,๘๗๐	๑๗	๖๔,๙๔๓,๔๐๐	๑๔	๓๗,๔๙๙,๒๕๑.๗๕
๒. ด้านสวัสดิการสังคมและคุณภาพชีวิต	๓๖	๑๔๘,๔๒๑,๙๐๐	๒๗	๑๒๖,๑๘๔,๙๐๐	๒๖	๕๔,๐๔๙,๖๔๔.๓๗
๓. ด้านการศึกษา ศาสนา ศิลปวัฒนธรรมและประเพณี	๖๘	๑๙๙,๘๒๖,๖๐๐	๕๑	๑๕๕,๐๓๘,๔๐๐	๔๑	๑๒๖,๕๐๓,๐๙๕.๒๗
๔. ด้านสาธารณูปโภคและโครงสร้างพื้นฐาน	๒๕	๒๔๖,๐๘๘,๒๐๐	๑๓	๗๙,๗๗๔,๐๐๐	๗	๔๑,๗๓๑,๑๓๗.๘๘
๕. ด้านเศรษฐกิจ	๖	๒๔,๒๐๔,๔๐๐	๒	๒,๕๘๐,๐๐๐	๒	๒,๓๒๘,๐๗๗
๖. สาธารณสุขและสิ่งแวดล้อม	๔๕	๑๗๘,๙๗๕,๓๐๐	๓๒	๖๘,๓๐๑,๙๑๐	๓๐	๖๔,๑๘๙,๐๓๓.๖๗
รวม	๒๐๖	๑,๑๙๕,๐๕๔,๒๗๐	๑๔๒	๔๙๖,๘๒๒,๖๑๐	๑๒๐	๓๒๖,๓๐๐,๒๕๙.๙๔

เทศบาลนครนครศรีธรรมราช ได้ประกาศใช้เทศบัญญัติงบประมาณรายจ่ายประจำปีงบประมาณ ๒๕๕๙ เมื่อวันที่ ๒๑ กันยายน ๒๕๕๘ โดยมีโครงการที่บรรจุในเทศบัญญัติงบประมาณ จำนวน ๑๔๔ โครงการ งบประมาณตามเทศบัญญัติงบประมาณ จำนวนเงิน ๔๗๙,๐๗๓,๗๔๐ บาท สามารถจำแนกได้ตามยุทธศาสตร์ ได้ดังนี้

ยุทธศาสตร์	จำนวนโครงการ	งบประมาณตามแผน	จำนวนโครงการ	งบประมาณตามเทศบัญญัติ	จำนวนโครงการ	การเบิกจ่ายงบประมาณ
๑. ด้านการเมืองการบริหาร	๓๙	๑๖๒,๐๕๗,๔๑๐	๑๗	๕๐,๕๖๓,๖๘๐	๑๖	๒๔,๑๙๗,๙๘๐.๘๕
๒. ด้านสวัสดิการสังคมและคุณภาพชีวิต	๓๙	๑๖๓,๓๔๖,๐๐๐	๓๒	๓๘,๑๖๙,๘๐๐	๒๖	๒๔,๙๒๕,๑๔๖.๒๔
๓. ด้านการศึกษา ศาสนา ศิลปวัฒนธรรมและประเพณี	๖๐	๒๒๓,๐๒๙,๕๐๐	๔๗	๑๗๓,๗๖๐,๑๐๐	๔๓	๑๒๕,๒๙๓,๙๐๒.๔๙
๔. ด้านสาธารณูปโภคและโครงสร้างพื้นฐาน	๒๖	๔๑๔,๕๑๖,๙๔๐	๑๓	๑๔๖,๐๕๙,๑๐๐	๑๓	๗๗,๙๔๐,๐๐๙
๕. ด้านเศรษฐกิจ	๖	๑๓,๖๖๒,๔๐๐	๒	๕,๐๗๐,๐๐๐	๒	๔,๐๐๕,๐๕๑.๙๖
๖. สาธารณสุขและสิ่งแวดล้อม	๔๔	๑๒๐,๘๔๓,๕๐๐	๓๓	๖๕,๔๕๑,๐๖๐	๓๓	๕๘,๙๙๘,๙๕๔.๓๕
รวม	๒๑๔	๑,๐๙๗,๔๕๕,๗๕๐	๑๔๔	๔๗๙,๐๗๓,๗๔๐	๑๓๓	๓๑๕,๓๖๑,๐๔๔.๘๙

๑.๒ การประเมินผลการนำแผนพัฒนาท้องถิ่นไปปฏิบัติในเชิงปริมาณและเชิงคุณภาพ

การประเมินผลการนำแผนพัฒนาไปปฏิบัติในเชิงปริมาณ ของเทศบาลนครนครศรีธรรมราช ดังนี้

การประเมินผลการนำแผนพัฒนาประจำปีไปปฏิบัติในเชิงปริมาณ ตามยุทธศาสตร์การพัฒนา

จากการติดตามการนำโครงการที่บรรจุในแผนพัฒนาสามปี (พ.ศ.๒๕๕๗-๒๕๕๙) เทศบาลนครนครศรีธรรมราช เฉพาะโครงการในปี พ.ศ. ๒๕๕๗ มีโครงการในแผนฯ จำนวนทั้งสิ้น ๑๗๙ โครงการ งบประมาณ ๘๘๗,๐๒๐,๖๗๐ บาท บรรจุในเทศบัญญัติงบประมาณรายจ่ายประจำปีงบประมาณ พ.ศ. ๒๕๕๗ รวมจำนวนโครงการทั้งสิ้น ๑๔๕ โครงการ งบประมาณ ๔๖๘,๐๒๐,๘๙๐ บาท คิดเป็นร้อยละ ๘๑.๐๐ ของโครงการร้อยละ ๕๒.๗๖ ของงบประมาณ โดยมีโครงการที่สามารถดำเนินการได้แล้วเสร็จจำนวนทั้งสิ้น ๑๑๓ โครงการ อยู่ระหว่างดำเนินการ ๒๑ โครงการ ไม่ได้ดำเนินการ ๑๑ โครงการ และเบิกจ่ายงบประมาณแล้ว จำนวน ๓๔๐,๒๑๓,๗๙๖.๐๔ บาท คิดเป็นร้อยละ ๗๒.๖๙ ของงบประมาณทั้งหมด (ข้อมูล ณ วันที่ ๓๐ กันยายน ๒๕๕๗) แยกเป็นรายยุทธศาสตร์การพัฒนา ดังนี้

๑. ยุทธศาสตร์การพัฒนาด้านการเมืองการบริหาร บรรจุในแผนพัฒนาสามปี (พ.ศ.๒๕๕๗-๒๕๕๙)

เทศบาลนครนครศรีธรรมราช จำนวน ๒๒ โครงการ งบประมาณ ๓๗๖,๖๗๔,๕๐๐ บาท บรรจุในเทศบัญญัติงบประมาณรายจ่ายประจำปีงบประมาณ พ.ศ.๒๕๕๗ จำนวน ๑๗ โครงการ งบประมาณ ๔๖,๙๗๕,๑๙๐.๐๐ บาท คิดเป็นร้อยละ ๙.๕๐ ของโครงการ ร้อยละ ๕.๓๐ ของงบประมาณ ดำเนินการแล้วเสร็จ ๑๐ โครงการ อยู่ระหว่างดำเนินการ จำนวน ๔ โครงการ ไม่ได้ดำเนินการ จำนวน ๓ โครงการ และเบิกจ่ายงบประมาณแล้ว จำนวน ๑๘,๔๐๒,๑๐๘.๗๗ บาท คิดเป็นร้อยละ ๓๙.๑๗ ของงบประมาณตามยุทธศาสตร์การพัฒนา

๒. ยุทธศาสตร์การพัฒนาด้านสวัสดิการสังคมและคุณภาพชีวิต บรรจุในแผนพัฒนาสามปี (พ.ศ.๒๕๕๗-๒๕๕๙) เทศบาลนครนครศรีธรรมราช จำนวน ๓๗ โครงการ งบประมาณ ๑๒๖,๔๐๔,๐๐๐ บาท บรรจุในเทศบัญญัติงบประมาณรายจ่ายประจำปีงบประมาณ พ.ศ.๒๕๕๗ จำนวน ๓๑ โครงการ งบประมาณ ๑๒๖,๔๐๔,๐๐๐ บาท คิดเป็นร้อยละ ๑๗.๓๒ ของโครงการ ร้อยละ ๑๔.๒๕ ของงบประมาณ ดำเนินการแล้วเสร็จ ๓๐ โครงการ ไม่ได้ดำเนินการ จำนวน ๑ โครงการ และเบิกจ่ายงบประมาณแล้วจำนวน ๑๒๓,๗๖๘,๓๔๑.๒๗ บาท คิดเป็นร้อยละ ๙๗.๙๑ ของงบประมาณตามยุทธศาสตร์การพัฒนา

๓. ยุทธศาสตร์การพัฒนาด้านการศึกษา ศาสนา ศิลปวัฒนธรรมและประเพณี บรรจุในแผนพัฒนาสามปี (พ.ศ.๒๕๕๗-๒๕๕๙) เทศบาลนครนครศรีธรรมราช จำนวน ๖๑ โครงการ งบประมาณ ๑๒๒,๒๗๐,๙๐๐ บาท บรรจุในเทศบัญญัติงบประมาณรายจ่ายประจำปีงบประมาณ พ.ศ.๒๕๕๗ จำนวน ๔๙ โครงการ งบประมาณ ๑๒๒,๒๗๐,๙๐๐ บาท คิดเป็นร้อยละ ๒๗.๓๗ ของโครงการ ร้อยละ ๑๓.๗๘ ของงบประมาณ ดำเนินการแล้วเสร็จ ๔๑ โครงการ กำลังดำเนินการ ๒ โครงการ ไม่ได้ดำเนินการ จำนวน ๖ โครงการ และเบิกจ่ายงบประมาณแล้วจำนวน ๑๑๐,๓๙๕,๒๑๔.๑๑ บาท คิดเป็นร้อยละ ๙๐.๒๙ ของงบประมาณตามยุทธศาสตร์การพัฒนา

๔. ยุทธศาสตร์การพัฒนาด้านสาธารณสุขโภชนาและโครงสร้างพื้นฐาน บรรจุในแผนพัฒนาสามปี (พ.ศ.๒๕๕๗-๒๕๕๙) เทศบาลนครนครศรีธรรมราช จำนวน ๒๑ โครงการ งบประมาณ ๑๖๖,๗๑๐,๑๐๐ บาท บรรจุในเทศบัญญัติงบประมาณรายจ่ายประจำปีงบประมาณ พ.ศ.๒๕๕๗ จำนวน ๑๕ โครงการ งบประมาณ ๑๐๙,๐๒๖,๗๐๐ บาท คิดเป็นร้อยละ ๘.๓๘ ของโครงการ ร้อยละ ๑๒.๒๙ ของงบประมาณ ดำเนินการแล้วเสร็จ ๗ โครงการ อยู่ระหว่างดำเนินการ จำนวน ๘ โครงการ และเบิกจ่ายงบประมาณแล้วจำนวน ๓๔,๒๔๘,๐๓๙.๖๙ บาท คิดเป็นร้อยละ ๓๑.๔๑ ของงบประมาณตามยุทธศาสตร์การพัฒนา

๕. ยุทธศาสตร์การพัฒนาด้านเศรษฐกิจ บรรจุในแผนพัฒนาสามปี (พ.ศ.๒๕๕๗-๒๕๕๙) เทศบาลนครนครศรีธรรมราช จำนวน ๕ โครงการ เป็นเงินทั้งสิ้น ๙,๙๙๐,๐๐๐ บาท บรรจุในเทศบัญญัติงบประมาณรายจ่ายประจำปีงบประมาณ พ.ศ.๒๕๕๗ จำนวน ๒ โครงการ เป็นเงินทั้งสิ้น ๑,๖๐๐,๐๐๐ บาท คิดเป็นร้อยละ ๑.๑๑ ของโครงการ ร้อยละ ๐.๑๘ ของงบประมาณ ดำเนินการแล้วเสร็จ ๒ โครงการ และเบิกจ่ายงบประมาณแล้วจำนวน ๑,๕๘๐,๓๑๔.๐๐ บาท คิดเป็นร้อยละ ๙๘.๗๗ ของงบประมาณตามยุทธศาสตร์การพัฒนา

๖. ยุทธศาสตร์การพัฒนาด้านสาธารณสุขและสิ่งแวดล้อม บรรจุในแผนพัฒนาสามปี (พ.ศ.๒๕๕๗-๒๕๕๙) เทศบาลนครนครศรีธรรมราช จำนวน ๓๓ โครงการ เป็นเงินทั้งสิ้น ๑๓๙,๔๔๕,๕๐๐ บาท บรรจุในเทศบัญญัติงบประมาณรายจ่ายประจำปีงบประมาณ พ.ศ.๒๕๕๗ จำนวน ๓๑ โครงการ เป็นเงินทั้งสิ้น ๖๑,๗๔๔,๑๐๐ บาท คิดเป็นร้อยละ ๑๗.๓๒ ของโครงการ ร้อยละ ๖.๙๖ ของงบประมาณ ดำเนินการแล้วเสร็จ ๒๓ โครงการ กำลังดำเนินการ จำนวน ๗ โครงการ ไม่ได้ดำเนินการ จำนวน ๑ โครงการ และเบิกจ่ายงบประมาณแล้วจำนวน ๕๑,๘๑๙,๗๗๘.๒๐ บาท คิดเป็นร้อยละ ๘๓.๙๓ ของงบประมาณตามยุทธศาสตร์การพัฒนา

จากการติดตามการนำโครงการที่บรรจุในแผนพัฒนาสามปี (พ.ศ.๒๕๕๘-๒๕๖๐) และแผนพัฒนาสามปี (พ.ศ.๒๕๕๘ - ๒๕๖๐) เพิ่มเติม ฉบับที่ ๑ - ๒ เทศบาลนครนครศรีธรรมราช เฉพาะโครงการในปี พ.ศ. ๒๕๕๘ มีโครงการในแผนฯ จำนวนทั้งสิ้น ๒๐๖ โครงการ งบประมาณ ๑,๑๙๕,๐๕๔,๒๗๐ บาท บรรจุในเทศบัญญัติงบประมาณรายจ่ายประจำปีงบประมาณ พ.ศ. ๒๕๕๘ และเทศบัญญัติงบประมาณรายจ่ายเพิ่มเติม ฉบับที่ ๑ รวมจำนวนโครงการทั้งสิ้น ๑๔๒ โครงการ งบประมาณ ๔๙๖,๘๒๒,๖๑๐ บาท คิดเป็นร้อยละ ๖๘.๙๓ ของโครงการ ร้อยละ ๔๑.๕๗ ของงบประมาณ

๑. ยุทธศาสตร์การพัฒนาด้านการเมืองการบริหาร บรรจุในแผนพัฒนาสามปี (พ.ศ.๒๕๕๘-๒๕๖๐) และแผนพัฒนาสามปี (พ.ศ.๒๕๕๘ - ๒๕๖๐) เพิ่มเติม ฉบับที่ ๑ - ๒ เทศบาลนคร นครศรีธรรมราช จำนวน ๒๖ โครงการ งบประมาณ ๓๙๗,๕๓๗,๘๗๐ บาท บรรจุในเทศบัญญัติงบประมาณรายจ่ายประจำปีงบประมาณ พ.ศ.๒๕๕๘ และเทศบัญญัติงบประมาณรายจ่ายเพิ่มเติม ฉบับที่ ๑ จำนวน ๑๗ โครงการ งบประมาณ ๖๔,๙๔๓,๔๐๐ บาท คิดเป็นร้อยละ ๘.๒๕ ของโครงการ ร้อยละ ๕.๔๓ ของงบประมาณ แล้ว จำนวน ๕๖,๖๔๔,๓๐๐.๙๗ บาท คิดเป็นร้อยละ ๘๗.๒๒ ของงบประมาณตามยุทธศาสตร์การพัฒนา

๒. ยุทธศาสตร์การพัฒนาด้านสวัสดิการสังคมและคุณภาพชีวิต บรรจุในแผนพัฒนาสามปี (พ.ศ.๒๕๕๘-๒๕๖๐) และแผนพัฒนาสามปี (พ.ศ.๒๕๕๘ - ๒๕๖๐) เพิ่มเติม ฉบับที่ ๑ - ๒ เทศบาลนคร นครศรีธรรมราช จำนวน ๓๖ โครงการ งบประมาณ ๑๔๘,๔๒๑,๙๐๐ บาท บรรจุในเทศบัญญัติงบประมาณรายจ่ายประจำปีงบประมาณ พ.ศ.๒๕๕๘ และเทศบัญญัติงบประมาณรายจ่ายเพิ่มเติม ฉบับที่ ๑ จำนวน ๒๗ โครงการ งบประมาณ ๑๒๖,๑๘๔,๙๐๐ บาท คิดเป็นร้อยละ ๑๓.๑๑ ของโครงการ ร้อยละ ๑๐.๕๖ ของงบประมาณ

๓. ยุทธศาสตร์การพัฒนาด้านการศึกษา ศาสนา ศิลปวัฒนธรรมและประเพณี บรรจุในแผนพัฒนาสามปี (พ.ศ.๒๕๕๘-๒๕๖๐) และแผนพัฒนาสามปี (พ.ศ.๒๕๕๘ - ๒๕๖๐) เพิ่มเติม ฉบับที่ ๑ - ๒ เทศบาลนคร นครศรีธรรมราช จำนวน ๖๘ โครงการ งบประมาณ ๑๙๙,๘๒๖,๖๐๐ บาท บรรจุในเทศบัญญัติ งบประมาณรายจ่ายประจำปีงบประมาณ พ.ศ.๒๕๕๘ และเทศบัญญัติงบประมาณรายจ่ายเพิ่มเติม ฉบับที่ ๑ จำนวน ๕๑ โครงการ งบประมาณ ๑๕๕,๐๓๘,๔๐๐ บาท คิดเป็นร้อยละ ๒๔.๗๖ ของโครงการ ร้อยละ ๑๒.๙๗ ของงบประมาณ

๔. ยุทธศาสตร์การพัฒนาด้านสาธารณสุขปลอดภัยและโครงสร้างพื้นฐาน บรรจุในแผนพัฒนาสามปี (พ.ศ.๒๕๕๘-๒๕๖๐) และแผนพัฒนาสามปี (พ.ศ.๒๕๕๘ - ๒๕๖๐) เพิ่มเติม ฉบับที่ ๑ - ๒ เทศบาลนคร นครศรีธรรมราช จำนวน ๒๕ โครงการ งบประมาณ ๒๔๖,๐๘๘,๒๐๐ บาท บรรจุในเทศบัญญัติงบประมาณรายจ่ายประจำปีงบประมาณ พ.ศ.๒๕๕๘ และเทศบัญญัติงบประมาณรายจ่ายเพิ่มเติม ฉบับที่ ๑ จำนวน ๑๓ โครงการ งบประมาณ ๗๙,๗๗๔,๐๐๐ บาท คิดเป็นร้อยละ ๖.๓๑ ของโครงการ ร้อยละ ๖.๖๘ ของงบประมาณ

๕. ยุทธศาสตร์การพัฒนาด้านเศรษฐกิจ บรรจุในแผนพัฒนาสามปี (พ.ศ.๒๕๕๘-๒๕๖๐) และแผนพัฒนาสามปี (พ.ศ.๒๕๕๘ - ๒๕๖๐) เพิ่มเติม ฉบับที่ ๑ - ๒ เทศบาลนคร นครศรีธรรมราช จำนวน ๖ โครงการ เป็นเงินทั้งสิ้น ๒๔,๒๐๔,๔๐๐ บาท บรรจุในเทศบัญญัติงบประมาณรายจ่ายประจำปีงบประมาณ พ.ศ.๒๕๕๘ และเทศบัญญัติงบประมาณรายจ่ายเพิ่มเติม ฉบับที่ ๑ จำนวน ๒ โครงการ เป็นเงินทั้งสิ้น ๒,๕๘๐,๐๐๐ บาท คิดเป็นร้อยละ ๐.๙๗ ของโครงการ ร้อยละ ๐.๒๑ ของ

๖. ยุทธศาสตร์การพัฒนาด้านสาธารณสุขและสิ่งแวดล้อม บรรจุในแผนพัฒนาสามปี (พ.ศ.๒๕๕๘-๒๕๖๐) และแผนพัฒนาสามปี (พ.ศ.๒๕๕๘ - ๒๕๖๐) เพิ่มเติม ฉบับที่ ๑ - ๒ เทศบาลนคร นครศรีธรรมราช จำนวน ๔๕ โครงการ เป็นเงินทั้งสิ้น ๑๗๘,๙๗๕,๓๐๐ บาท บรรจุในเทศบัญญัติงบประมาณรายจ่ายประจำปีงบประมาณ พ.ศ.๒๕๕๘ และเทศบัญญัติงบประมาณรายจ่ายเพิ่มเติม ฉบับที่ ๑ จำนวน ๓๒ โครงการ เป็นเงินทั้งสิ้น ๖๘,๓๐๑,๙๑๐ บาท คิดเป็นร้อยละ ๑๕.๕๓ ของโครงการ ร้อยละ ๕.๗๒ ของงบประมาณ

จากการติดตามการนำโครงการที่บรรจุในแผนพัฒนาเทศบาลนครนครศรีธรรมราชสามปี (พ.ศ.๒๕๕๙-๒๕๖๑) และฉบับเพิ่มเติม ครั้งที่ ๑-๗ มีโครงการในแผนฯ จำนวนทั้งสิ้น ๒๑๔ โครงการ งบประมาณ ๑,๐๙๗,๔๕๕,๗๕๐ บาท บรรจุในเทศบัญญัติงบประมาณรายจ่ายประจำปีงบประมาณ พ.ศ. ๒๕๕๘ รวมจำนวนโครงการทั้งสิ้น ๑๔๔ โครงการ งบประมาณ ๔๗๙,๐๗๓,๗๔๐ บาท โดยมีโครงการที่สามารถดำเนินการได้แล้วเสร็จจำนวนทั้งสิ้น ๑๒๓ โครงการ อยู่ระหว่างดำเนินการ ๑๐ โครงการ ไม่ได้ดำเนินการ ๑๑ โครงการ และเบิกจ่ายงบประมาณแล้วจำนวน ๓๑๕,๓๖๑,๐๔๔.๘๙ บาท คิดเป็นร้อยละ ๖๕.๘๒ ของงบประมาณทั้งหมด (ณ วันที่ ๓๐ กันยายน ๒๕๕๙) แยกเป็นรายยุทธศาสตร์การพัฒนา ดังนี้

๑. ยุทธศาสตร์การพัฒนาด้านการเมืองการบริหาร บรรจุในแผนพัฒนาเทศบาลนครนครศรีธรรมราชสามปี(พ.ศ.๒๕๕๙-๒๕๖๑) และแผนพัฒนาเทศบาลนครนครศรีธรรมราชสามปี (พ.ศ.๒๕๕๙-๒๕๖๑) ฉบับเพิ่มเติม ครั้งที่ ๑-๗ จำนวน ๓๙ โครงการ งบประมาณ ๑๖๒,๐๕๗,๔๑๐ บาท บรรจุในเทศบัญญัติงบประมาณรายจ่ายประจำปีงบประมาณ พ.ศ.๒๕๕๙ จำนวน ๑๗ โครงการ งบประมาณ ๕๐,๕๖๓,๖๘๐ บาท ดำเนินการแล้วเสร็จ ๑๓ โครงการ กำลังดำเนินการ ๓ โครงการ ไม่ได้ดำเนินการ จำนวน ๑ โครงการ และเบิกจ่ายงบประมาณแล้วจำนวน ๒๔,๑๙๗,๙๘๐.๘๕ บาท คิดเป็นร้อยละ ๔๗.๘๕ ของงบประมาณตามยุทธศาสตร์การพัฒนา

๒. ยุทธศาสตร์การพัฒนาด้านสวัสดิการสังคมและคุณภาพชีวิต บรรจุในแผนพัฒนาเทศบาลนครนครศรีธรรมราชสามปี (พ.ศ.๒๕๕๙-๒๕๖๑) และแผนพัฒนาเทศบาลนครนครศรีธรรมราชสามปี (พ.ศ.๒๕๕๙-๒๕๖๑) ฉบับเพิ่มเติม ครั้งที่ ๑-๗ จำนวน ๓๙ โครงการ งบประมาณ ๑๖๓,๓๔๖}๐๐๐ บาท บรรจุในเทศบัญญัติงบประมาณรายจ่ายประจำปีงบประมาณ พ.ศ.๒๕๕๙ จำนวน ๓๒ โครงการ งบประมาณ ๓๘,๑๖๙,๘๐๐ บาท ดำเนินการแล้วเสร็จ ๒๖ โครงการ ไม่ได้ดำเนินการ จำนวน ๖ โครงการ และเบิกจ่ายงบประมาณแล้วจำนวน ๒๔,๙๒๕,๑๔๖.๒๔ บาท คิดเป็นร้อยละ ๖๕.๓๐ ของงบประมาณตามยุทธศาสตร์การพัฒนา

๓. ยุทธศาสตร์การพัฒนาด้านการศึกษา ศาสนา ศิลปวัฒนธรรมและประเพณี บรรจุในแผนพัฒนาเทศบาลนครนครศรีธรรมราชสามปี (พ.ศ.๒๕๕๙-๒๕๖๑) และแผนพัฒนาเทศบาลนครนครศรีธรรมราชสามปี (พ.ศ.๒๕๕๙-๒๕๖๑) ฉบับเพิ่มเติม ครั้งที่ ๑-๗ จำนวน ๖๐ โครงการ งบประมาณ ๒๒๓,๐๒๙,๕๐๐ บาท บรรจุในเทศบัญญัติงบประมาณรายจ่ายประจำปีงบประมาณ พ.ศ.๒๕๕๙ จำนวน ๔๗ โครงการ งบประมาณ ๑๗๓,๗๖๐,๑๐๐ บาท ดำเนินการแล้วเสร็จ ๔๒ โครงการ กำลังดำเนินการ จำนวน ๑ โครงการ ไม่ได้ดำเนินการ จำนวน ๔ โครงการ และเบิกจ่ายงบประมาณแล้วจำนวน ๑๒๕,๒๙๓,๙๐๒.๔๙ บาท คิดเป็นร้อยละ ๗๒.๑๐ ของงบประมาณตามยุทธศาสตร์การพัฒนา

๔. ยุทธศาสตร์การพัฒนาด้านสาธารณสุขป้องกันและโครงสร้างพื้นฐาน บรรจุในแผนพัฒนาเทศบาลนครนครศรีธรรมราชสามปี (พ.ศ.๒๕๕๙-๒๕๖๑) และแผนพัฒนาเทศบาลนครนครศรีธรรมราชสามปี (พ.ศ.๒๕๕๙-๒๕๖๑) ฉบับเพิ่มเติม ครั้งที่ ๑-๗ จำนวน ๒๖ โครงการ งบประมาณ ๔๑๔,๕๑๖,๙๔๐ บาท บรรจุในเทศบัญญัติงบประมาณรายจ่ายประจำปีงบประมาณ พ.ศ.๒๕๕๙ จำนวน ๑๓ โครงการ งบประมาณ ๑๔๖,๐๕๙,๑๐๐ บาท ดำเนินการแล้วเสร็จ ๘ โครงการ กำลังดำเนินการ จำนวน ๕ โครงการ และเบิกจ่ายงบประมาณแล้วจำนวน ๗๗,๙๔๐,๐๐๙.๐๐ บาท คิดเป็นร้อยละ ๕๓.๓๖ ของงบประมาณตามยุทธศาสตร์การพัฒนา

๕. ยุทธศาสตร์การพัฒนาด้านเศรษฐกิจ บรรจุในแผนพัฒนาเทศบาลนครนครศรีธรรมราชสามปี (พ.ศ.๒๕๕๙-๒๕๖๑) และแผนพัฒนาเทศบาลนครนครศรีธรรมราชสามปี (พ.ศ.๒๕๕๙-๒๕๖๑) ฉบับเพิ่มเติม ครั้งที่ ๑-๗ จำนวน ๖ โครงการ เป็นเงินทั้งสิ้น ๑๓,๖๖๒,๔๐๐ บาท บรรจุในเทศบัญญัติงบประมาณรายจ่ายประจำปีงบประมาณ พ.ศ.๒๕๕๙ จำนวน ๒ โครงการ เป็นเงินทั้งสิ้น ๕,๐๗๐,๐๐๐ บาท ดำเนินการแล้วเสร็จ ๒ โครงการ และเบิกจ่ายงบประมาณแล้วจำนวน ๔,๐๐๕,๐๕๑.๙๖ บาท คิดเป็นร้อยละ ๗๘.๙๙ ของงบประมาณตามยุทธศาสตร์การพัฒนา

๖.ยุทธศาสตร์การพัฒนาด้านสาธารณสุขและสิ่งแวดล้อม บรรจุในแผนพัฒนาเทศบาลนครนครศรีธรรมราชสามปี(พ.ศ.๒๕๕๙-๒๕๖๑) และแผนพัฒนาเทศบาลนครนครศรีธรรมราชสามปี (พ.ศ.๒๕๕๙-๒๕๖๑) ฉบับเพิ่มเติม ครั้งที่ ๑-๗ จำนวน ๔๔ โครงการ เป็นเงินทั้งสิ้น ๑๒๐,๘๔๓,๕๐๐ บาท บรรจุในเทศบัญญัติงบประมาณรายจ่ายประจำปีงบประมาณ พ.ศ.๒๕๕๙ จำนวน ๓๓ โครงการ เป็นเงินทั้งสิ้น ๖๕,๔๕๑,๐๖๐ บาท ดำเนินการแล้วเสร็จ ๓๒ โครงการ กำลังดำเนินการ จำนวน ๑ โครงการ และเบิกจ่ายงบประมาณแล้วจำนวน ๕๘,๙๙๘,๙๕๔.๓๕ บาท คิดเป็นร้อยละ ๙๐.๑๔ ของงบประมาณตามยุทธศาสตร์การพัฒนา

การประเมินผลการนำแผนพัฒนาไปปฏิบัติในเชิงคุณภาพ ของเทศบาลนครนครศรีธรรมราช ดังนี้

การประเมินประสิทธิผลของแผนพัฒนาในเชิงคุณภาพ ตามยุทธศาสตร์การพัฒนา

การดำเนินงานปี ๒๕๕๗ - ๒๕๖๐ ยึดกรอบแนวทางตามหลักเกณฑ์และวิธีการบริหารกิจการบ้านเมืองที่ดี คือ หลักนิติธรรม หลักคุณธรรม หลักความโปร่งใส หลักการมีส่วนร่วม หลักความรับผิดชอบ และหลักความคุ้มค่า เพื่อให้การบริหารราชการบรรลุเป้าหมาย เกิดประโยชน์สุขของประชาชนเกิดผลสัมฤทธิ์ต่อภารกิจของรัฐ มีประสิทธิภาพและเกิดความคุ้มค่าเชิงภารกิจของรัฐ การลดขั้นตอนการปฏิบัติงาน มีการปรับปรุงภารกิจของส่วนราชการให้ทันต่อเหตุการณ์ ประชาชนได้รับการอำนวยความสะดวกและได้รับการตอบสนองความต้องการและมีการประเมินผลการปฏิบัติราชการ ซึ่งสามารถสรุปแยกเป็นรายยุทธศาสตร์การพัฒนา ดังนี้

ยุทธศาสตร์ด้านการเมืองการบริการ

๑. ปรับปรุงประสิทธิภาพการให้บริการแก่ประชาชน เช่น การจัดเก็บภาษีนอกสถานที่ การนำเทคโนโลยีมาใช้เพื่อการบริการประชาชนทำให้ประชาชนได้รับบริการด้วยความสะดวกรวดเร็วและประหยัดค่าใช้จ่าย

๒. ปรับปรุงสถานที่ปฏิบัติงานและเครื่องมือเครื่องใช้ในการทำงาน เพื่อเพิ่มประสิทธิภาพและความสะดวกคล่องตัวในการทำงาน

๓. การจัดจ้างเจ้าหน้าที่ปฏิบัติงานเพื่อเพิ่มประสิทธิภาพการบริการของส่วนราชการต่าง ๆ

๔. จัดทำระบบเครือข่ายและอินเทอร์เน็ต จัดทำเว็บไซต์ของเทศบาล www.nakhoncity.org บริการข้อมูลข่าวสารของเทศบาล ข่าวประชาสัมพันธ์ ข่าวสอบราคา/ประกวดราคา และเว็บไซต์ของโรงเรียนสังกัดเทศบาล พัฒนาศูนย์เทคโนโลยีและสารสนเทศของเทศบาล (ศูนย์ ICT)

๕. เพิ่มประสิทธิภาพด้านการเงินการคลัง การจัดเก็บรายได้ของเทศบาล โดยการปรับปรุงแผนที่ภาษี และทะเบียนทรัพย์สิน การประชาสัมพันธ์การจัดเก็บภาษี การจัดเก็บภาษีถึงบ้านถึงพื้นที่ การจัดจ้างเจ้าหน้าที่ปฏิบัติงาน

๖. เผยแพร่ประชาสัมพันธ์ข้อมูลข่าวสารและกิจกรรมของเทศบาล ผ่านสถานีวิทยุเทศบาลนครนครศรีธรรมราช FM ๘๘.๕ MHz การจัดทำป้ายประชาสัมพันธ์

๗. ส่งเสริมการมีส่วนร่วมของประชาชนในกิจกรรมต่างๆ เช่น การจัดซื้อจัดจ้าง การรับฟังการประชุมสภาเทศบาล การจัดทำแผนชุมชน การจัดทำแผนพัฒนาสามปี และการติดตามประเมินผล

๘. จัดอบรมสัมมนาเพื่อพัฒนาบุคลากรแก่ผู้บริหาร สมาชิกสภาเทศบาล พนักงานเทศบาล และพนักงานจ้าง

ยุทธศาสตร์ด้านสวัสดิการสังคมและคุณภาพชีวิต

๑. การช่วยเหลือด้านสังคมสงเคราะห์และสวัสดิการต่างๆ แก่ประชาชน เช่น การช่วยเหลือการฉวยโอกาสผู้ยากไร้อนาถา การสงเคราะห์ผู้สูงอายุ ผู้ไร้ความสามารถ ผู้พิการ และผู้ป่วยโรคเอดส์ การช่วยเหลือค่าใช้จ่ายในการนำผู้ป่วยส่งต่อไปรักษาพยาบาลที่อื่น ส่งเสริมอาชีพและการมีรายได้ของผู้ด้อยโอกาสประเภทผู้ต้องขังที่ได้รับการปล่อยตัว

๒. ดำเนินงานศูนย์ส่งเสริมสุขภาพและพัฒนาศักยภาพของผู้สูงอายุเพื่อให้บริการและดูแลส่งเสริมสุขภาพผู้สูงอายุ ได้จัดทำกิจกรรมในด้านต่างๆ

๓. การเพิ่มประสิทธิภาพในการบริการประชาชนด้านสวัสดิการสังคมและคุณภาพชีวิต เช่น จัดกิจกรรมออกหน่วยเทศบาลพบประชาชน

๔. สนับสนุนเงินทุนสำหรับเป็นสวัสดิการประชาชนตามมติคณะรัฐมนตรี โดยสมทบงบประมาณเข้ากองทุนสวัสดิการชุมชน

๕. สนับสนุนส่งเสริมความเข้มแข็งในชุมชน เช่น จัดอบรมสัมมนาพัฒนาศักยภาพขององค์กรชุมชน สนับสนุนการทำงานขององค์กรชุมชน พัฒนาศักยภาพองค์กรสตรีในเขตเทศบาล พัฒนาและฝึกอบรมอาสาสมัครพลังแผ่นดินเอาชนะยาเสพติด ส่งเสริมชุมชน องค์กร ที่จัดกิจกรรมแก่เยาวชน เพื่อแก้ไขปัญหา ยาเสพติด

๖. พัฒนาศูนย์พัฒนาเด็กเล็กเพื่อเป็นแหล่งเรียนรู้และการศึกษาตามอัธยาศัย ส่งเสริมการเรียนรู้ของเด็กในศูนย์พัฒนาเด็กเล็ก และพัฒนาครูผู้ดูแลเด็กในศูนย์พัฒนาเด็กเล็ก

๗. ส่งเสริมสุขภาพและพัฒนาการกีฬาให้กับประชาชน โดยจัดกิจกรรมส่งเสริมสุขภาพแก่ประชาชน ดูแลและบำรุงรักษาสนามกีฬาจังหวัด ก่อสร้างลานกีฬาในชุมชน

๘. การป้องกันปัญหาอาชญากรรม ยาเสพติด การรักษาความสงบและความเป็นระเบียบเรียบร้อยในเขตเทศบาล โดยมีตำรวจชุมชนออกตรวจตราภายในเขตเทศบาล

๙. การเฝ้าระวังความปลอดภัยในชีวิตและทรัพย์สินของประชาชน โดยการเตรียมความพร้อมด้านการบรรเทาสาธารณภัย การอบรมอาสาสมัครป้องกันสาธารณภัยในชุมชน การตั้งจุดบริการความปลอดภัยทางถนนช่วงเทศกาลต่างๆ การติดตั้งกล้องวงจรปิด CCTV การจัดจ้างเจ้าหน้าที่ปฏิบัติงานเพื่อเพิ่มประสิทธิภาพด้านการป้องกันและบรรเทาสาธารณภัย

ยุทธศาสตร์ด้านการศึกษา ศาสนา ศิลปวัฒนธรรมและประเพณี

๑. จัดการศึกษาตั้งแต่เด็กก่อนวัยเรียนและในวัยเรียน เด็กก่อนวัยเรียนมีศูนย์เด็กเล็กดูแลเด็กให้ได้รับการพัฒนาที่เหมาะสมตามวัย ได้เรียนรู้ปรับตัวให้เข้ากับสิ่งแวดล้อมและผู้อื่นได้ และการจัดการศึกษาขั้นอนุบาล เด็กในวัยเรียน ได้พัฒนาคุณภาพการศึกษาของโรงเรียนในสังกัด จำนวน ๑๑ โรงเรียนเพื่อให้นักเรียนมีคุณภาพทางวิชาการ

๒. พัฒนาการเรียนการสอนวิทยาศาสตร์และภาษาต่างประเทศ โดยจัดการเรียนการสอนโปรแกรมภาษาอังกฤษ (English Program) สำหรับนักเรียนชั้นประถมศึกษาปีที่ ๑-๖

๓. พัฒนาครูผู้สอนและบุคลากรทางการศึกษา อบรมครูเพื่อเพิ่มทักษะทางวิชาการ เพื่อเพิ่มประสิทธิภาพและประสิทธิผลทางการศึกษา

๔. การจัดจ้างครูในสาขาวิชาชีพที่ขาดแคลนในโรงเรียนสังกัดเทศบาล

๕. จัดอาหารกลางวันและอาหารเสริม (นม) ให้กับนักเรียนในโรงเรียนสังกัดเทศบาล ศูนย์พัฒนาเด็กเล็ก เพื่อเสริมสร้างสุขภาพร่างกายของเด็กนักเรียนให้สมบูรณ์แข็งแรง

๖. การก่อสร้างปรับปรุงอาคารเรียนและอาคารประกอบการเรียน จัดหาวัสดุอุปกรณ์และครุภัณฑ์ต่างๆ เพื่อเพิ่มประสิทธิภาพการเรียนการสอน พัฒนาเทคโนโลยีระบบเครือข่ายและอินเทอร์เน็ตของโรงเรียนสังกัดเทศบาล

๗. การให้ความช่วยเหลือด้านการศึกษานอกระบบ เพื่อช่วยเหลือเด็กที่ยากจนและด้อยโอกาสได้มีโอกาสเรียนหนังสือและฝึกทักษะวิชาชีพตามความสนใจและความถนัด

๘. การจัดการศึกษาแก่เด็กยากไร้ในชุมชนและเด็กเร่ร่อน ส่งเสริมและสนับสนุนให้นักเรียนที่จบชั้นประถมศึกษาทุกคน ได้เรียนต่อระดับมัธยมศึกษา

๙. การอบรมส่งเสริมคุณภาพชีวิตเยาวชนเพื่ออบรมฟื้นฟูสภาพร่างกายและจิตใจ การปลูกฝังวินัย ศีลธรรมและจริยธรรม ให้เยาวชนห่างไกลจากยาเสพติด อบายมุข มีสุขภาพพลานามัยที่ดี

๑๐. ส่งเสริมกีฬาและนันทนาการแก่นักเรียนและประชาชน เช่นการจัดให้มีลานกีฬาในชุมชน การสนับสนุนวัสดุอุปกรณ์กีฬาต่างๆ สำหรับประชาชนได้ออกกำลังกาย การจัดงานวันเด็กแห่งชาติ

๑๑. ส่งเสริมและอนุรักษ์ขนบธรรมเนียมประเพณีวัฒนธรรมและภูมิปัญญาท้องถิ่น โดยส่งเสริมและสนับสนุนการจัดงานประเพณีต่างๆ เช่น ประเพณีงานวันสารทเดือนสิบ ประเพณีแห่ผ้าขึ้นธาตุนานาชาติ เทศกาลมหาสงกรานต์ วันวิสาขบูชา งานประเพณีลอยกระทง ฯลฯ

๑๒. มีอุทยานการเรียนรู้นครศรีธรรมราชเพื่อส่งเสริมและสนับสนุนการเรียนรู้ด้วยตนเองของเยาวชนในรูปแบบสื่ออิเล็กทรอนิกส์ที่ทันสมัยและหลากหลาย เยาวชนได้เรียนรู้ค้นหาความชอบและความสามารถของตนเองเป็นแหล่งรวมเยาวชนที่สร้างสรรค์และเป็นประโยชน์ ห่างไกลจากแหล่งอบายมุข

๑๓. มีพิพิธภัณฑ์เมืองเป็นสถานที่เผยแพร่ความรู้ส่งเสริมการเรียนรู้ศิลปวัฒนธรรมและประวัติศาสตร์ของเมืองและส่งเสริมการท่องเที่ยว

ยุทธศาสตร์ด้านสาธารณูปโภคและโครงสร้างพื้นฐาน

๑. พัฒนาระบบสาธารณูปโภคและสาธารณูปการเพื่ออำนวยความสะดวกปลอดภัยแก่ประชาชน ความเป็นระเบียบเรียบร้อยและความสวยงามของเมือง เช่น การก่อสร้าง/ปรับปรุงถนน สะพาน ทางเท้า

๒. การก่อสร้าง/ปรับปรุงท่อ/รางระบายน้ำ การขยายเขตระบบไฟฟ้าสาธารณะ การติดตั้งไฟฟ้าแสงสว่าง การเปลี่ยนโคมไฟฟ้าถนน ติดตั้งไฟประติมากรรม ๑๒ นักษัตร การปรับปรุงขยายกิจการประปา การผลิตและจำหน่ายน้ำประปา การจัดหาแหล่งน้ำดิบในการผลิตน้ำประปา การพัฒนาโรงกรองน้ำให้มีประสิทธิภาพ การบริการน้ำดื่มน้ำใช้ฟรีในช่วงที่น้ำประปาขาดแคลน

๓. เทศบาลให้เอกชนเข้ามามีส่วนร่วมในการดำเนินการเพื่อแก้ไขปัญหาและตอบสนองความต้องการของประชาชนอย่างมีประสิทธิภาพ เช่น จ้างเหมาเอกชนดำเนินการจัดมาตรวัดน้ำ จ้างชุมชนเข้ามามีส่วนร่วมในการเก็บเงินค่าน้ำประปา

๔. เทศบาลได้จัดระบบการจราจร ติดตั้งเครื่องนับเวลาถอยหลัง ติดตั้งสัญญาณไฟจราจร เครื่องหมาย การตีเส้นต่างๆ ติดตั้งป้ายชี้ทางและป้ายบอกสถานที่สำคัญต่างๆ เพื่อความสะดวกและปลอดภัยในการสัญจร

๕. การให้บริการสถานีขนส่งผู้โดยสาร

ยุทธศาสตร์ด้านเศรษฐกิจ

๑. การอำนวยความสะดวกและจัดกิจกรรมส่งเสริมการท่องเที่ยว เทศบาลได้จัดตั้งศูนย์บริการข้อมูลแก่นักท่องเที่ยว จัดทำเอกสารประชาสัมพันธ์การท่องเที่ยว เผยแพร่และประชาสัมพันธ์แหล่งท่องเที่ยวของดีเมืองนคร จัดกิจกรรมนั่งรถชมเมืองเล่าเรื่องลิกอร์ จัดงานประเพณีเทศกาลมหาสงกรานต์แห่งนางดาน งานประเพณีเดือนสิบ ติดตั้งไฟฟ้าแสงสว่างบนถนนราชดำเนินเพื่อสร้างทัศนียภาพที่สวยงามในยามค่ำคืน

๒. การสนับสนุนและส่งเสริมหน่วยงานต่างๆ ที่ดำเนินการส่งเสริมการท่องเที่ยว

๓. ฝึกอบรมส่งเสริมและพัฒนาอาชีพให้กับประชาชนในเขตเทศบาลเพื่อเพิ่มรายได้ให้กับประชาชน

๔. การจัดกิจกรรมตลาดริมน้ำเมืองลิกอร์ เพื่อส่งเสริมการท่องเที่ยว สร้างงาน สร้างอาชีพ และเพิ่มรายได้ให้กับประชาชน

ยุทธศาสตร์ด้านสาธารณสุขและสิ่งแวดล้อม

๑. เทศบาลดำเนินการส่งเสริมสุขภาพ การป้องกันและควบคุมโรค การช่วยเหลือในการดูแลรักษาพยาบาล โดยได้จัดตั้งโรงพยาบาลเทศบาลนครนครศรีธรรมราช บริการตลอด ๒๔ ชั่วโมง บริการฟรีสำหรับประชาชนที่มีบัตรทอง และได้เปิดโรงพยาบาล ๓๐,๐๐๐ เตียง ติดตั้งศูนย์ฮอตไลน์ปรึกษาหมอได้ ๒๔ ชั่วโมง มีบุคลากรทางการแพทย์ออกกราวด์ (Round) เยี่ยมไข้และทำการรักษาคนป่วยที่บ้านซึ่งเป็นคนป่วยที่เป็นอัมพาต อัมพฤกษ์ ทูพพลภาพ ผู้สูงอายุ ฯลฯ การให้บริการคลินิกเฉพาะ เช่น คลินิกหญิงวัยทอง คลินิกเบาหวาน คลินิกทันตกรรม

๒. พัฒนาการให้บริการด้านสาธารณสุข การป้องกันและควบคุมโรคเอดส์ โรคฉี่หนู โรคพิษสุนัขบ้า การอบรมให้ความรู้ให้ประชาชนได้ตระหนักในการรักษาสุขภาพของตนเองและครอบครัว ให้ชุมชนมีการเฝ้าระวังทางสาธารณสุข

๓. คุ้มครองผู้บริโภคให้มีความปลอดภัย โดยการเก็บตัวอย่างและทดสอบทางด้านเคมีและแบคทีเรียเพื่อป้องกันอันตรายและควบคุมสารพิษตกค้างในอาหาร ตรวจสอบและให้คำแนะนำทางด้านสุขาภิบาลให้ความรู้แก่สถานประกอบการต่าง ๆ

๔. การสร้างจิตสำนึกในการรักษาสิ่งแวดล้อม การพัฒนาและพิทักษ์สิ่งแวดล้อมในชุมชน การรณรงค์สร้างจิตสำนึกด้านสิ่งแวดล้อม

๔. เพิ่มประสิทธิภาพในการจัดการขยะมูลฝอยและสิ่งปฏิกูลเพื่ออำนวยความสะดวกแก่ประชาชน

๕. การให้เอกชนเข้ามามีส่วนร่วมในการบริหารจัดการ เช่น การรักษาความสะอาดโดยเอกชน การเก็บขนขยะมูลฝอยโดยเอกชน การกำจัดตัดหญ้าโดยเอกชน จัดหาวัสดุอุปกรณ์ในการรักษาความสะอาด

๖. การเพิ่มพื้นที่สีเขียวและสวนสาธารณะ การดูแลรักษาสวนสาธารณะและสวนหย่อมภายในเขตเทศบาล การปรับปรุงภูมิทัศน์ในเขตเมือง

๗. การลดปริมาณและการควบคุมมลพิษ การก่อสร้างระบบบำบัดน้ำเสีย การลดมลภาวะด้านกลิ่นโดยใช้จุลินทรีย์ธรรมชาติ

๘. ปรับปรุงภูมิทัศน์เพื่อให้เป็นเมืองน่าอยู่ สวยงาม เช่น ก่อสร้างซุ้มเฉลิมพระเกียรติ ปรับปรุงระบบจำหน่ายไฟฟ้าเป็นเคเบิลใต้ดิน

๒. ผลที่ได้รับจากการดำเนินงานในปีงบประมาณ พ.ศ. ๒๕๕๗- ๒๕๖๐

๒.๑ ผลที่ได้รับหรือผลที่สำคัญ

ตามที่เทศบาลนครนครศรีธรรมราชได้ดำเนินงานต่างๆ ตั้งแต่มีงบประมาณ พ.ศ. ๒๕๕๗ – ๒๕๖๐ เพื่อแก้ไขปัญหาให้กับประชาชน และพัฒนาองค์กรให้เกิดความมั่นคงในการพัฒนาเพื่อให้ความเป็นอยู่ของประชาชนดีขึ้น ซึ่งผลจากการดำเนินงานของเทศบาลนครนครศรีธรรมราชนั้น ผลที่ได้รับมีดังนี้

๑. ประชาชนมีน้ำประปาใช้ทุกครัวเรือน
๒. ประชาชนมีไฟฟ้าใช้ทุกครัวเรือน
๓. ประชาชนมีถนนใช้ในการสัญจรไปมาได้สะดวก
๔. เด็กๆ ได้รับการศึกษาทุกคน
๕. ผู้สูงอายุ ผู้พิการ ผู้ป่วยเอดส์ ได้รับเงินช่วยเหลือเบี้ยยังชีพทุกคน
๖. ประชาชนได้รับความช่วยเหลือในเรื่องที่อยู่อาศัยที่มั่นคงแข็งแรง
๗. ประชาชนได้รับความช่วยเหลือจากสาธารณสุข
๘. ปัญหาไข้เลือดออกลดลง
๙. ชยะในชุมชนมีวิธีการจัดการที่ถูกต้อง
๑๐. ประชาชนได้รับความรู้เกี่ยวกับการป้องกันภัย
๑๑. ประชาชนได้มีส่วนร่วมในการดำเนินงานต่างๆ ของเทศบาลนครนครศรีธรรมราช
๑๒. ประชาชนได้รับบริการจากงานบริการต่างๆ ของเทศบาลนครนครศรีธรรมราชด้วย

ความสะอาด

สำหรับในปีงบประมาณ พ.ศ. ๒๕๖๐ ผลที่คาดว่าจะได้รับเพิ่มขึ้น มีดังนี้

๑. ประชาชนมีถนนที่มีคุณภาพดีขึ้นสำหรับการสัญจรไปมา
๒. ประชาชนได้รับการฝึกอบรมอาชีพเพื่อนำไปประกอบอาชีพเพิ่มรายได้ให้กับ

ครัวเรือน

๓. เขตเทศบาลนครนครศรีธรรมราชมีระบบระบายน้ำเพิ่มมากขึ้น
๔. การกำจัดขยะมีประสิทธิภาพมากขึ้น

๒.๒ ผลกระทบ

๑. แหล่งน้ำดิบไม่เพียงพอต่อการอุปโภคบริโภคส่งผลให้ขาดแคลนน้ำในช่วงฤดูแล้ง
๒. เทศบาลนครนครศรีธรรมราช ขาดแคลนพื้นที่สำหรับกักเก็บน้ำดิบเพื่อผลิตน้ำประปาให้เพียงพอต่อความต้องการของประชาชน
๓. การพัฒนาที่เจริญขึ้นการขยายตัวของเศรษฐกิจส่งผลให้เกิดชุมชนแออัด ทำให้เกิดปัญหาทางด้านสังคมตามมา เช่น ปัญหายาเสพติด อาชญากรรม เป็นต้น
๔. ไม่มีการดำเนินการคัดแยกขยะจากต้นทางทำให้ปริมาณขยะเพิ่มมากขึ้นทุกปี
๕. เนื่องจากยานพาหนะเพิ่มขึ้นทำให้การจราจรแออัดในช่วงเวลาเร่งด่วน และมลพิษทางอากาศที่เพิ่มมากขึ้น

๓. สรุปปัญหาอุปสรรคการดำเนินงานที่ผ่านมาและแนวทางการแก้ไข ปีงบประมาณ

พ.ศ.๒๕๕๗ - ๒๕๖๐

ปัญหาอุปสรรคการดำเนินงานที่ผ่านมา

๑. คนบางกลุ่มขาดจริยธรรม คุณธรรม มีวิถีชีวิตแบบต่างคนต่างอยู่ ไม่เสียสละเพื่อส่วนรวม และขาดระเบียบวินัย
๒. กระแสบริโภคนิยมและวัตถุนิยมรุนแรง ทำลายวิถีชีวิตของประชาชน
๓. ค่านิยมยึดติดกับวัตถุสิ่งของและบริโภคฟุ่มเฟือยแพร่กระจายเพิ่มมากขึ้น
๔. การเกิดโรคอุบัติใหม่ๆ และยาเสพติดเพิ่มมากขึ้น และทวีความรุนแรง
๕. ประชาชนบางกลุ่มมีพฤติกรรมในการดูแลสุขภาพไม่ดีพอ ขาดการป้องกันตนเองจากโรคต่าง ๆ
๖. การเคลื่อนย้ายแรงงานอพยพเข้ามาทำงานในเขตเทศบาล ส่งผลให้เกิดปัญหาชุมชนแออัด ขาดแคลนสาธารณสุขมูลฐาน
๗. ปัญหาของชุมชนที่มีความรุนแรง ปัญหายาเสพติด ปัญหาความไม่ปลอดภัยในชีวิตและทรัพย์สิน ปัญหาการพนัน ปัญหาการว่างงาน ขาดการประสานกับเจ้าหน้าที่ของรัฐที่เกี่ยวข้องโดยตรง
๘. โครงสร้างพื้นฐาน เช่น ถนนหนทาง ระบบระบายน้ำ ไฟฟ้าสาธารณะ การประปา โดยเฉพาะเขตเลือกตั้งที่ ๔ มีความขาดแคลนโครงสร้างพื้นฐาน
๙. คลองธรรมชาติอยู่ในสภาพที่เสื่อมโทรม และถดถอยซึ่งก่อให้เกิดการตื่นเงิน การรुक้าลำน้ำซึ่งปกคลุมด้วยวัชพืชวัสดุดก้าง

แนวทางแก้ไข

๑. จัดกิจกรรมการมีส่วนร่วมของคนในชุมชนเพื่อสร้างความรักความสามัคคี
๒. อนุรักษ์วัฒนธรรมประเพณีเพื่อกระตุ้นการมีส่วนร่วมของคนในชุมชน อีกทั้งอนุรักษ์วัฒนธรรมของท้องถิ่นสำนึกรักบ้านเกิด
๓. ส่งเสริมกิจกรรมโครงการเพื่อลดปัญหายาเสพติด อีกทั้งออกมาตรการในการเข้าไปดูแลปัญหาดังกล่าว
๔. ในช่วงที่เกิดโรคระบาดหรือโรคอุบัติขึ้นใหม่ อาสาสมัครในเขตจะเข้าไปดูแลพร้อมให้ความรู้ในการระมัดระวังโรคดังกล่าว
๕. เทศบาลนครนครศรีธรรมราช ร่วมกับสถานีตำรวจภูธร เข้าไปดูแลชุมชนที่มีปัญหาความรุนแรง ปัญหา ยาเสพติด อาชญากรรม การพนัน
๖. เทศบาลนครนครศรีธรรมราช จัดการอบรมฝึกอาชีพให้แก่ชุมชนเพื่อสร้างรายได้และลดปัญหาการว่างงาน
๗. เทศบาลนครนครศรีธรรมราช รับเรื่องร้องเรียนจากประชาชนเพื่อเข้าไปแก้ไขปัญหาที่เกิดขึ้น เช่น การชำรุดของถนน ผักตบชวาในคลอง แหล่งเพาะพันธุ์ยุงลาย เป็นต้น

ส่วนที่ ๓

ยุทธศาสตร์เทศบาลนครนครศรีธรรมราช

๑. ความสัมพันธ์ระหว่างแผนพัฒนาระดับมหภาค

๑.๑ แผนยุทธศาสตร์ชาติ ๒๐ ปี

ในการที่จะบรรลุวิสัยทัศน์และทำให้ประเทศไทยพัฒนาไปสู่อนาคตที่พึงประสงค์นั้น จำเป็นจะต้องมีการวางแผนและกำหนดยุทธศาสตร์การพัฒนาในระยะยาว และกำหนดแนวทางการพัฒนาของทุกภาคส่วนให้ขับเคลื่อนไปในทิศทางเดียวกัน ดังนั้น จึงจำเป็นต้องกำหนดยุทธศาสตร์ชาติในระยะยาว เพื่อถ่ายทอดแนวทางการพัฒนาสู่การปฏิบัติในแต่ละช่วงเวลาอย่างต่อเนื่องและมีการบูรณาการ และสร้างความเข้าใจถึงอนาคตของประเทศไทยร่วมกัน และเกิดการรวมพลังของทุกภาคส่วนในสังคมทั้งประชาชน เอกชน ประชาสังคม ในการขับเคลื่อนการพัฒนาเพื่อการสร้างและรักษาไว้ซึ่งผลประโยชน์แห่งชาติและบรรลุวิสัยทัศน์ “ประเทศไทยมีความมั่นคง มั่งคั่ง ยั่งยืน เป็นประเทศพัฒนาแล้ว ด้วยการพัฒนาตามหลักปรัชญาของเศรษฐกิจพอเพียง” หรือคติพจน์ประจำชาติ “มั่นคง มั่งคั่ง ยั่งยืน” เพื่อให้ประเทศมีขีดความสามารถในการแข่งขัน มีรายได้สูงอยู่ในกลุ่มประเทศพัฒนาแล้ว คนไทยมีความสุข อยู่ดี กินดี สังคมมีความมั่นคงเสมอภาคและเป็นธรรม ซึ่งยุทธศาสตร์ชาติที่จะใช้เป็นกรอบแนวทางการพัฒนาในระยะ ๒๐ ปีต่อจากนี้ไป จะประกอบด้วย ๖ ยุทธศาสตร์ ได้แก่

๑) ยุทธศาสตร์ด้านความมั่นคง

มีเป้าหมายทั้งในการสร้างเสถียรภาพภายในประเทศและช่วยลดและป้องกันภัยคุกคามจากภายนอก รวมทั้งสร้างความเชื่อมั่นในกลุ่มประเทศอาเซียนและประชาคมโลกที่มีต่อประเทศไทย กรอบแนวทางที่ต้องให้ความสำคัญ อาทิ

(๑) การเสริมสร้างความมั่นคงของสถาบันหลักและการปกครองระบอบประชาธิปไตยอันมีพระมหากษัตริย์ทรงเป็นประมุข

(๒) การปฏิรูปกลไกการบริหารประเทศและพัฒนาความมั่นคงทางการเมือง ขจัดคอร์รัปชัน สร้างความเชื่อมั่นในกระบวนการยุติธรรม

(๓) การรักษาความมั่นคงภายในและความสงบเรียบร้อยภายใน ตลอดจนการบริหารจัดการความมั่นคงชายแดนและชายฝั่งทะเล

(๔) การพัฒนาระบบ กลไก มาตรการและความร่วมมือระหว่างประเทศทุกระดับ และรักษาคุณภาพความสัมพันธ์กับประเทศมหาอำนาจ เพื่อป้องกันและแก้ไขปัญหาความมั่นคงรูปแบบใหม่

(๕) การพัฒนาเสริมสร้างศักยภาพการผนึกกำลังป้องกันประเทศ การรักษาความสงบเรียบร้อยภายในประเทศสร้างความร่วมมือกับประเทศเพื่อนบ้านและมิตรประเทศ

(๖) การพัฒนาระบบการเตรียมพร้อมแห่งชาติและ ระบบบริหารจัดการภัยพิบัติ รักษาความมั่นคงของฐานทรัพยากรธรรมชาติ สิ่งแวดล้อม

(๗) การปรับกระบวนการทำงานของกลไกที่เกี่ยวข้องจากแนวตั้งสู่แนวนานมากขึ้น

๒) ยุทธศาสตร์ด้านการสร้างความสามารถในการแข่งขัน

เพื่อให้ประเทศไทยสามารถพัฒนาไปสู่การเป็นประเทศพัฒนาแล้ว ซึ่งจำเป็นต้องยกระดับผลิตภาพการผลิตและการใช้นวัตกรรมในการเพิ่มความสามารถในการแข่งขันและการพัฒนาอย่างยั่งยืน ทั้งในสาขาอุตสาหกรรม เกษตรและบริการ การสร้างความมั่นคงและปลอดภัยด้านอาหาร การเพิ่มขีด

ความสามารถทางการค้าและการเป็นผู้ประกอบการ รวมทั้งการพัฒนาฐานเศรษฐกิจแห่งอนาคต ทั้งนี้ภายใต้กรอบการปฏิรูปและพัฒนาปัจจัยเชิงยุทธศาสตร์ทุกด้าน อันได้แก่โครงสร้างพื้นฐานและระบบโลจิสติกส์ วิทยาศาสตร์ เทคโนโลยีและนวัตกรรม การพัฒนาทุนมนุษย์ และการบริหารจัดการทั้งในภาครัฐและภาคธุรกิจเอกชน กรอบแนวทางที่ต้องให้ความสำคัญ อาทิ

(๑) การพัฒนาสมรรถนะทางเศรษฐกิจ ได้แก่ การศึกษาเสถียรภาพเศรษฐกิจและสร้างความเชื่อมั่น การส่งเสริมการค้าและการลงทุนที่อยู่บนการแข่งขันที่เป็นธรรมและรับผิดชอบต่อสังคม ตลอดจนการพัฒนาประเทศสู่ความเป็นชาติการค้าเพื่อให้ได้ประโยชน์จากห่วงโซ่มูลค่าในภูมิภาค และเป็นการยกระดับไปสู่ส่วนบนของห่วงโซ่มูลค่ามากขึ้น

(๒) การพัฒนาภาคการผลิตและบริการ บนฐานของการพัฒนานวัตกรรมและมีความเป็นมิตรต่อสิ่งแวดล้อม โดยมีการใช้ดิจิทัลและการค้าที่เข้มข้นเพื่อสร้างมูลค่าเพิ่มและขยายกิจกรรมการผลิตและบริการ โดยมุ่งสู่ความเป็นเลิศในระดับโลกและในระดับภูมิภาคในอุตสาหกรรมหลายสาขา และในภาคบริการที่หลากหลายตามรูปแบบการดำเนินชีวิตและการดำเนินธุรกิจที่เปลี่ยนไป รวมทั้งเป็นแหล่งอาหารคุณภาพ สะอาดและปลอดภัยของโลก

- ภาคเกษตร โดยเสริมสร้างฐานการผลิตให้เข้มแข็งและยั่งยืน เพิ่มขีดความสามารถในการแข่งขันของภาคเกษตรส่งเสริมเกษตรกรรายย่อยให้ปรับไปสู่การทำเกษตรยั่งยืนที่เป็นมิตรกับสิ่งแวดล้อมและรวมกลุ่มเกษตรกรในการพัฒนาอาชีพที่เข้มแข็ง และการพัฒนาสินค้าเกษตรที่มีศักยภาพและอาหารคุณภาพสะอาด และปลอดภัย

- ภาคอุตสาหกรรม โดยพัฒนาอุตสาหกรรมศักยภาพ ยกกระตือรือร้นการพัฒนาอุตสาหกรรมปัจจุบันที่มีศักยภาพสูง และพัฒนาอุตสาหกรรมอนาคตที่มีศักยภาพ โดยการใช้ดิจิทัลและการค้ามาเพิ่มมูลค่าและยกระดับห่วงโซ่มูลค่าในระดับสูงขึ้น

- ภาคบริการ โดยขยายฐานการบริการให้มีความหลากหลาย มีความเป็นเลิศและเป็นมิตรต่อสิ่งแวดล้อม โดยการยกระดับบริการที่เป็นฐานรายได้เดิม เช่น การท่องเที่ยว และพัฒนาให้ประเทศไทยเป็นศูนย์กลางการให้บริการสุขภาพ ธุรกิจบริการด้านการเงินและธุรกิจบริการที่มีศักยภาพอื่นๆ

(๓) การพัฒนาผู้ประกอบการและเศรษฐกิจชุมชน พัฒนาทักษะผู้ประกอบการ ยกกระตือรือร้นผลิตภาพแรงงานและพัฒนาวิสาหกิจขนาดกลางและขนาดย่อม (SMEs) สู่สากล และพัฒนาวิสาหกิจชุมชนและสถาบันเกษตรกร

(๔) การพัฒนาพื้นที่เศรษฐกิจพิเศษและเมืองพัฒนาเขตเศรษฐกิจพิเศษชายแดน และพัฒนาระบบเมืองศูนย์กลางความเจริญ จัดระบบผังเมืองที่มีประสิทธิภาพและมีส่วนร่วม มีการจัดการสิ่งแวดล้อมเมืองและโครงสร้างพื้นฐานทางสังคมและเศรษฐกิจที่สอดคล้องกับศักยภาพ

(๕) การลงทุนพัฒนาโครงสร้างพื้นฐาน ในด้านการขนส่ง ด้านพลังงาน ระบบเทคโนโลยีสารสนเทศและการสื่อสารและการวิจัยและพัฒนา

(๖) การเชื่อมโยงกับภูมิภาคและเศรษฐกิจโลกสร้างความเป็นหุ้นส่วนการพัฒนา กับนานาชาติประเทศ ส่งเสริมความร่วมมือกับนานาชาติในการสร้างความมั่นคงด้านต่างๆ เพิ่มบทบาทของไทยในองค์กรระหว่างประเทศ รวมถึงสร้างองค์ความรู้ด้านการต่างประเทศ

๓) ยุทธศาสตร์การพัฒนาและเสริมสร้างศักยภาพคน

เพื่อพัฒนาคนและสังคมไทยให้เป็นรากฐานที่แข็งแกร่งของประเทศมีความพร้อมทางกาย ใจ สติปัญญา มีความเป็นสากล มีทักษะการคิดวิเคราะห์อย่างมีเหตุผล มีระเบียบวินัย เคารพกฎหมาย มีคุณธรรม จริยธรรม รู้คุณค่าความเป็นไทย มีครอบครัวที่มั่นคง กรอบแนวทางที่ต้องให้ความสำคัญ อาทิ

- (๑) การพัฒนาศักยภาพคนตลอดช่วงชีวิตให้สนับสนุนการเจริญเติบโตของประเทศ
- (๒) การยกระดับคุณภาพการศึกษาและการเรียนรู้ให้มีคุณภาพ เท่าเทียม และทั่วถึง

(๓) การปลูกฝังระเบียบวินัย คุณธรรม จริยธรรมค่านิยมที่พึงประสงค์

(๔) การสร้างเสริมให้คนมีสุขภาพที่ดี

(๕) การสร้างความอยู่ดีมีสุขของครอบครัวไทยเสริมสร้างบทบาทของสถาบันครอบครัวในการบ่มเพาะจิตใจให้เข้มแข็ง

๔) ยุทธศาสตร์ด้านการสร้างโอกาสความเสมอภาคและเท่าเทียมกันทางสังคม

เพื่อเร่งกระจายโอกาสการพัฒนาและสร้างความมั่นคงให้ทั่วถึง ลดความเหลื่อมล้ำไปสู่สังคมที่เสมอภาคและเป็นธรรม กรอบแนวทางที่ต้องให้ความสำคัญ อาทิ

(๑) การสร้างความมั่นคงและการลดความเหลื่อมล้ำทางด้านเศรษฐกิจและสังคม

(๒) การพัฒนาระบบบริการและระบบบริหารจัดการสุขภาพ

(๓) การสร้างสภาพแวดล้อมและนวัตกรรมที่เอื้อต่อการดำรงชีวิตในสังคมสูงวัย

(๔) การสร้างความเข้มแข็งของสถาบันทางสังคมทุนทางวัฒนธรรมและความเข้มแข็งของ

ชุมชน

(๕) การพัฒนาการสื่อสารมวลชนให้เป็นกลไกในการสนับสนุนการพัฒนา

๕) ยุทธศาสตร์ด้านการสร้างการเติบโตบนคุณภาพชีวิตที่เป็นมิตรกับสิ่งแวดล้อม

เพื่อเร่งอนุรักษ์ฟื้นฟู และสร้างความมั่นคงของฐานทรัพยากรธรรมชาติ และมีความมั่นคงด้านน้ำ รวมทั้งมีความสามารถในการป้องกันผลกระทบและปรับตัวต่อการเปลี่ยนแปลงสภาพภูมิอากาศและภัยพิบัติธรรมชาติ และพัฒนาไปสู่การเป็นสังคมสีเขียว กรอบแนวทางที่ต้องให้ความสำคัญ อาทิ

(๑) การจัดระบบอนุรักษ์ ฟื้นฟูและป้องกันการทำลายทรัพยากรธรรมชาติ

(๒) การวางระบบบริหารจัดการน้ำให้ มีประสิทธิภาพทั้ง ๒๕ ลุ่มน้ำ เน้นการปรับระบบ

การบริหารจัดการอุทกภัยอย่างบูรณาการ

(๓) การพัฒนาและใช้พลังงานที่เป็นมิตรกับสิ่งแวดล้อม

(๔) การพัฒนาเมืองอุตสาหกรรมเชิงนิเวศและเมืองที่เป็นมิตรกับสิ่งแวดล้อม

(๕) การร่วมลดปัญหาโลกร้อนและปรับตัวให้พร้อมกับการเปลี่ยนแปลงสภาพภูมิอากาศ

(๖) การใช้เครื่องมือทางเศรษฐศาสตร์และนโยบายการคลังเพื่อสิ่งแวดล้อม

๖) ยุทธศาสตร์ด้านการปรับสมดุลและพัฒนาระบบการบริหารจัดการภาครัฐ

เพื่อให้หน่วยงานภาครัฐมีขนาดที่เหมาะสมกับบทบาทภารกิจ มีสมรรถนะสูง มีประสิทธิภาพและประสิทธิผลกระจายบทบาทภารกิจไปสู่ท้องถิ่นอย่างเหมาะสม มีธรรมาภิบาลกรอบแนวทางที่ต้องให้ความสำคัญ อาทิ

(๑) การปรับปรุงโครงสร้าง บทบาท ภารกิจของหน่วยงานภาครัฐ ให้มีขนาดที่เหมาะสม

(๒) การวางระบบบริหารราชการแบบบูรณาการ

(๓) การพัฒนาระบบบริหารจัดการกำลังคนและพัฒนาบุคลากรภาครัฐ

- (๔) การต่อต้านการทุจริตและประพฤติมิชอบ
- (๕) การปรับปรุงกฎหมายและระเบียบต่างๆ ให้ทันสมัย เป็นธรรมและเป็นสากล
- (๖) การพัฒนาระบบการให้บริการประชาชนของหน่วยงานภาครัฐ
- (๗) การปรับปรุงการบริหารจัดการรายได้และรายจ่ายของภาครัฐ

๑.๒ แผนพัฒนาเศรษฐกิจและสังคมแห่งชาติ ฉบับที่ ๑๒

กรอบวิสัยทัศน์แผนพัฒนาเศรษฐกิจและสังคมแห่งชาติ ฉบับที่ ๑๒ จากสถานะของประเทศและบริบทการเปลี่ยนแปลงต่างๆ ที่ประเทศกำลังประสบอยู่ ทำให้การกำหนดวิสัยทัศน์แผนพัฒนาเศรษฐกิจและสังคมแห่งชาติ ฉบับที่ ๑๒ ยังคงมีความต่อเนื่องจากวิสัยทัศน์แผนพัฒนาเศรษฐกิจและสังคมแห่งชาติ ฉบับที่ ๑๑ และกรอบหลักการของการวางแผนที่น้อมนำและประยุกต์ใช้หลักปรัชญาของเศรษฐกิจพอเพียง ยึดคนเป็นศูนย์กลางของการพัฒนาอย่างมีส่วนร่วม การพัฒนาที่ยืดหลักสมดุล ยั่งยืน โดยวิสัยทัศน์ของการพัฒนาในแผนพัฒนาเศรษฐกิจและสังคมแห่งชาติ ฉบับที่ ๑๒ ต้องให้ความสำคัญกับการกำหนดทิศทางการพัฒนาที่มุ่งสู่การเปลี่ยนผ่านประเทศไทยจากประเทศที่มีรายได้ปานกลางไปสู่ประเทศที่มีรายได้สูง มีความมั่นคง และยั่งยืน สังคมอยู่ร่วมกันอย่างมีความสุข และนำไปสู่การบรรลุวิสัยทัศน์ระยะยาว “มั่นคง มั่งคั่ง ยั่งยืน” ของประเทศ

การกำหนดตำแหน่งทางยุทธศาสตร์ของประเทศ (Country Strategic Positioning) เป็นการกำหนดตำแหน่งทางยุทธศาสตร์ของประเทศที่สอดคล้องกับยุทธศาสตร์ชาติที่สภาพัฒนาเศรษฐกิจและสังคมแห่งชาติได้จัดทำขึ้น ประเทศไทยเป็นประเทศรายได้สูงที่มีการกระจายรายได้อย่างเป็นธรรม เป็นศูนย์กลางด้านการขนส่งและโลจิสติกส์ของภูมิภาคสู่ความเป็นชาติการค้าและบริการ (Trading and Service Nation) เป็นแหล่งผลิตสินค้าเกษตรอินทรีย์และเกษตรปลอดภัย แหล่งอุตสาหกรรมสร้างสรรค์และนวัตกรรมสูงที่เป็นมิตรต่อสิ่งแวดล้อม

เป้าหมาย

- ๑) การหลุดพ้นจากกับดักประเทศรายได้ปานกลางสู่รายได้สูง
 - (๑) เศรษฐกิจขยายตัวเฉลี่ยไม่ต่ำกว่าร้อยละ ๕.๐
 - (๒) ผลิตภัณฑ์มวลรวมในประเทศต่อหัว (GDP Per Capita) และรายได้ประชาชาติต่อหัว (GNP Per Capita) ณ สิ้นแผนพัฒนาเศรษฐกิจและสังคมแห่งชาติ ฉบับที่ ๑๒ ในปี ๒๕๖๔ เพิ่มขึ้นเป็น ๓๑๗,๐๕๑ บาท และ ๓๐๑,๑๙๙ บาทต่อคนต่อปี
 - (๓) ผลผลิตภาพการผลิตเพิ่มขึ้นไม่ต่ำกว่าเฉลี่ยร้อยละ ๒.๕ ต่อปี
 - (๔) การลงทุนรวมขยายตัวไม่ต่ำกว่าเฉลี่ยร้อยละ ๘.๐ (การลงทุนขยายตัวของการลงทุนภาครัฐไม่ต่ำกว่าร้อยละ ๑๐.๐ และการลงทุนของภาคเอกชนขยายตัวไม่ต่ำกว่าเฉลี่ยร้อยละ ๗.๕ ในขณะที่ปริมาณการส่งออกขยายตัวเฉลี่ยไม่ต่ำกว่าร้อยละ ๔.๐ ต่อปี)
- ๒) การพัฒนาศักยภาพคนให้สนับสนุนการเจริญเติบโตของประเทศและการสร้างสังคมสูงวัยอย่างมีคุณภาพ
 - (๑) ประชาชนทุกช่วงวัยมีความมั่นคงทางด้านเศรษฐกิจและสังคม (Socio-Economic Security) และมีคุณภาพชีวิตที่ดีขึ้น
 - (๒) การศึกษาและการเรียนรู้ได้รับการพัฒนาคุณภาพ
 - (๓) สถาบันทางสังคมมีความเข้มแข็งเป็นฐานรากที่เอื้อต่อการพัฒนาคน
- ๓) การลดความเหลื่อมล้ำในสังคม
 - (๑) การกระจายรายได้มีความเท่าเทียมกันมากขึ้น
 - (๒) บริการทางสังคมมีคุณภาพและมีการกระจายอย่างทั่วถึง
- ๔) การสร้างการเจริญเติบโตทางเศรษฐกิจและสังคมที่เป็นมิตรกับสิ่งแวดล้อม

(๑) รักษาความมั่นคงของฐานทรัพยากร สร้างสมดุลระหว่างการอนุรักษ์และการใช้ประโยชน์อย่างยั่งยืนและเป็นธรรม

(๒) ขับเคลื่อนประเทศสู่เศรษฐกิจและสังคมที่เป็นมิตรต่อสิ่งแวดล้อม

(๓) เพิ่มขีดความสามารถในการรับมือภัยพิบัติและการเปลี่ยนแปลงสภาพภูมิอากาศ

(๔) เพิ่มประสิทธิภาพและเสริมสร้างธรรมาภิบาลในการบริหารจัดการ

ทรัพยากรธรรมชาติและสิ่งแวดล้อม

(๕) มีการบริหารจัดการน้ำให้สมดุลระหว่างการอุปสงค์และอุปทานของน้ำ

๕) การบริหารราชการแผ่นดินที่มีประสิทธิภาพ

(๑) การบริหารงานภาครัฐที่โปร่งใส เป็นธรรม มีประสิทธิภาพ และมีส่วนร่วม

(๒) ขจัดการทุจริตคอร์รัปชัน

(๓) มีการกระจายอำนาจที่เหมาะสม

THAILAND ๔.๐

รัฐบาล พล.อ.ประยุทธ์ จันทร์โอชา มุ่งมั่นในการนำ “โมเดลประเทศไทย ๔.๐” หรือ “ไทยแลนด์ ๔.๐” มาใช้ เพื่อผลักดันประเทศให้หลุดพ้นกับดัก ๓ กับดักที่กำลังเผชิญ ทั้ง ๑) กับดักประเทศรายได้ปานกลาง (Middle Income Trap) ๒) กับดักความเหลื่อมล้ำ (Inequality Trap) ๓) กับดักความไม่สมดุลของการพัฒนา (Imbalance Trap) เป้าหมายเพื่อนำประเทศมุ่งสู่ความมั่นคง มั่งคั่ง และยั่งยืน อย่างเป็นทางการผ่านโมเดลนี้

ก่อนหน้าที่จะมีการพัฒนาประเทศไทย ๔.๐ นั้น ไทยเริ่มก้าวสู่โมเดลไทยแลนด์ ๑.๐ หลังจากเริ่มต้นพัฒนาภาคเกษตรกรรม แล้วจึงค่อยปรับมาสู่ไทยแลนด์ ๒.๐ การลงทุนอุตสาหกรรมเบาที่มุ่งเน้นแรงงานราคาต่ำ เช่น สิ่งทอ อาหาร และมาสู่ ไทยแลนด์ ๓.๐ มุ่งเน้นการส่งเสริมการลงทุนในอุตสาหกรรมหนัก ซึ่งการพัฒนาของประเทศไทยใน ๓ ช่วงแรกนั้น ไทยมีการอัตราการขยายตัวทางเศรษฐกิจสูงสุดเฉลี่ยถึง ๗% ต่อปี แต่มาถึงจุดหนึ่งหลังปี ๒๕๔๐ อัตราการขยายตัวทางเศรษฐกิจลดลงมาเป็น ๓-๔% ต่อปี

เหตุผลสำคัญเพราะไทยไม่เคยปรับโครงสร้างเศรษฐกิจอย่างจริงจังมาก่อน และไม่เคยมีการพัฒนาเทคโนโลยีของตัวเอง แรงงานไม่ได้มีทักษะจนกลายเป็นปัญหาความเหลื่อมล้ำของโอกาส ซึ่งในช่วงนี้รัฐบาลต้องการก้าวกระโดดข้ามหุบเหว ซึ่งต้องใช้ความกล้าหาญทางการเมือง และต้องใช้พลังที่เรียกว่าพลังประชารัฐในการขับเคลื่อนไทยแลนด์ ๔.๐

๓ กลไกขับเคลื่อนประเทศไทย ๔.๐ กลไกขับเคลื่อน (Engines of Growth) ชุดใหม่ประกอบด้วย

๑) Productive Growth Engine ซึ่งเป้าหมายสำคัญเพื่อปรับเปลี่ยนประเทศไทยสู่ประเทศที่มีรายได้สูง (High Income Country) ที่ขับเคลื่อนด้วยนวัตกรรม ปัญญา เทคโนโลยี และ ความคิดสร้างสรรค์โลกดังกล่าว ประกอบไปด้วย การสร้างเครือข่ายความร่วมมือในรูปแบบประชารัฐ การบริหารจัดการสมัยใหม่ และการสร้างคลัสเตอร์ทางด้านเทคโนโลยี การพัฒนาขีดความสามารถด้านการวิจัยและพัฒนา การพัฒนาโมเดลธุรกิจที่ขับเคลื่อนด้วยนวัตกรรม กิจกรรมร่วมทุนรัฐและเอกชนในโครงการขนาดใหญ่ รวมถึงการบ่มเพาะธุรกิจด้านเทคโนโลยี เป็นต้น ซึ่งถือเป็นการตอบโจทยความพยายามในการก้าวข้ามกับดักประเทศรายได้ปานกลางของไทยกำลังเผชิญอยู่

๒) Inclusive Growth Engine เพื่อให้ประชาชนได้รับประโยชน์และเป็นการกระจายรายได้ โอกาส และความมั่งคั่งที่เกิดขึ้น

โดยกลไกนี้ ประกอบด้วย การสร้างคลัสเตอร์เศรษฐกิจระดับกลุ่มจังหวัด การพัฒนาเศรษฐกิจระดับฐานรากในชุมชน การส่งเสริมวิสาหกิจเพื่อสังคม เพื่อตอบโจทยประเด็นปัญหาและความท้าทาย

ทางสังคมในมิติต่างๆ การสร้างสภาพแวดล้อมที่เอื้ออำนวยต่อการทำธุรกิจ การส่งเสริมและสนับสนุนให้วิสาหกิจขนาดกลางและขนาดย่อมเข้มแข็งและสามารถแข่งขันได้ในเวทีโลก การสร้างงานใหม่ๆ เพื่อรองรับการเปลี่ยนแปลงในอนาคต การยกระดับขีดความสามารถ การเสริมสร้างทักษะและการเติมเต็มศักยภาพของประชาชนให้ทันกับพลวัตการเปลี่ยนแปลงจากภายนอก และการจ่ายภาษีให้แก่ผู้มีรายได้ต่ำกว่าเกณฑ์ที่กำหนดแบบมีเงื่อนไข (Negative Income Tax) เพื่อแก้ไขกับดักความเหลื่อมล้ำที่เกิดขึ้นในปัจจุบัน

๓) Green Growth Engine การสร้างความมั่งคั่งของไทยในอนาคต จะต้องคำนึงถึงการพัฒนาและใช้เทคโนโลยีที่เป็นมิตรต่อสิ่งแวดล้อม เพื่อตอบโจทย์การหลุดออกจากกับดักความไม่สมดุลของการพัฒนาระหว่างคนกับสภาพแวดล้อม

โดยกลไกนี้ประกอบด้วย การมุ่งเน้นการใช้พลังงานทดแทน การปรับแนวคิดจากเดิมที่คำนึงถึงความได้เปรียบเรื่องต้นทุน (Cost Advantage) เป็นหลัก มาสู่การคำนึงถึงประโยชน์ที่ได้จากการลดความสูญเสียที่เกิดขึ้นทั้งระบบ (Lost Advantage) หัวใจสำคัญอยู่ที่การพัฒนากระบวนการผลิตให้ส่งผลกระทบต่อสิ่งแวดล้อมน้อยที่สุด อันจะเกิดประโยชน์กับประเทศและประชาคมโลกด้วยในเวลาเดียวกัน

ทั้ง ๓ กลไกขับเคลื่อน “ประเทศไทย ๔.๐” ถือเป็นปฏิรูปประเทศไทยไปสู่ความมั่งคั่งอย่างมั่นคงและยั่งยืน เพื่อให้หลุดพ้นจากกับดักประเทศที่มีรายได้ปานกลาง ซึ่งถือเป็นเปลี่ยนโมเดลเศรษฐกิจจากการพึ่งพาการลงทุนต่างประเทศ มีการลงทุนการวิจัยและพัฒนาตัวเองน้อยมากโดยมุ่งเน้นการพัฒนาการศึกษาคน สร้างการวิจัยและพัฒนา โครงสร้างเศรษฐกิจ ให้ไทยสามารถอยู่ได้ในศตวรรษที่ ๒๑ ซึ่งรัฐบาลต้องกล้าพอที่จะถอดกับดักจากการดึงเงินลงทุนต่างประเทศ เอาเทคโนโลยีของต่างชาติมา และต้องยืนอยู่บนขาตัวเองในระดับหนึ่ง



๑.๓ แผนพัฒนากลุ่มจังหวัด

◆ แผนพัฒนากลุ่มจังหวัดภาคใต้ฝั่งอ่าวไทย

● วิสัยทัศน์ (Vision)

“ศูนย์กลางการสร้างสรรค์เศรษฐกิจการเกษตรและการท่องเที่ยวระดับนานาชาติ”

นิยาม : “ศูนย์กลางการสร้างสรรค์เศรษฐกิจการเกษตร” การพัฒนาพื้นที่เป็นศูนย์กลางการผลิตทางการเกษตร (การผลิตวัตถุดิบขั้นต้น) และอุตสาหกรรมต่อเนื่องจากการเกษตร (การแปรรูปและการผลิตสินค้าสำเร็จรูป) ที่มีคุณภาพและปลอดภัย โดยเน้นที่พืชและสัตว์เศรษฐกิจศักยภาพสำคัญของกลุ่มจังหวัด ได้แก่ ยางพารา ปาล์มน้ำมัน ไม้ผลและกุ้งทะเลและการเป็นแหล่งเรียนรู้สำคัญในระดับนานาชาติในการพัฒนาการเกษตรและสร้างสรรค์ให้เกิดมูลค่าเพิ่มจากผลผลิตทางการเกษตรด้วยเทคโนโลยีสมัยใหม่ที่สามารถดำเนินการได้ในระดับพื้นที่บูรณาการร่วมกับภูมิ ปัญญาท้องถิ่นให้สามารถสร้างงาน สร้างอาชีพและเป็นกลจักรสำคัญในการขับเคลื่อนภาคเศรษฐกิจอื่นๆ ที่เกี่ยวข้อง

นิยาม : “ศูนย์กลางการท่องเที่ยวระดับนานาชาติ” แหล่งท่องเที่ยวของกลุ่มจังหวัดเป็นจุดมุ่งหมายปลายทางที่นักท่องเที่ยวทั่วโลกต้องการมาเยี่ยมเยือน และการท่องเที่ยวของกลุ่มจังหวัดเป็นกลจักรสำคัญในการขับเคลื่อนภาคเศรษฐกิจอื่นๆ ที่เกี่ยวข้องและสร้างมูลค่า คุณค่า ตลอดจนสร้างรายได้ และกระจายรายได้สู่ชุมชน บนฐานของการบริหารจัดการโดยคำนึงถึงความสมดุลและยั่งยืน

● เป้าประสงค์รวม

- ๑) พืชเศรษฐกิจยางพาราและปาล์มน้ำมันมีศักยภาพในการแข่งขันและสร้างมูลค่าเพิ่ม แก่ระบบเศรษฐกิจ
- ๒) การท่องเที่ยวได้รับพัฒนาบนฐานทรัพยากรที่หลากหลายให้มีชื่อเสียงระดับนานาชาติ
- ๓) ไม้ผลและสินค้าประมงปลอดภัยต่อการบริโภคและมีศักยภาพในการส่งออก
- ๔) การคมนาคมขนส่งและระบบโลจิสติกส์ของกลุ่มจังหวัดสามารถรองรับการค้าการลงทุน การท่องเที่ยว การเกษตรและการพัฒนาคุณภาพชีวิต

● ประเด็นยุทธศาสตร์

- ประเด็นยุทธศาสตร์ที่ ๑ การบริหารจัดการเพื่อเพิ่มมูลค่าพืชเศรษฐกิจยางพาราและปาล์มน้ำมัน
- ประเด็นยุทธศาสตร์ที่ ๒ การพัฒนาการท่องเที่ยวนานาชาติบนฐานทรัพยากรและเอกลักษณ์ของพื้นที่
- ประเด็นยุทธศาสตร์ที่ ๓ การพัฒนาสินค้าเกษตรให้ปลอดภัยและมีศักยภาพในการส่งออก
- ประเด็นยุทธศาสตร์ที่ ๔ การพัฒนาโครงสร้างพื้นฐานทางคมนาคมขนส่งและระบบโลจิสติกส์ให้รองรับการค้า การลงทุนการท่องเที่ยว การเกษตรและ การพัฒนาคุณภาพชีวิต

ยุทธศาสตร์การพัฒนาจังหวัดนครศรีธรรมราช

วิสัยทัศน์ (Vision) “นครแห่งอารยธรรม นำอยู่น่าเที่ยว การเกษตรและอุตสาหกรรมยั่งยืน”

จุดยืนการพัฒนาจังหวัด (Positioning)

๑. สืบสานศิลปวัฒนธรรม
๒. เมืองเกษตรนวัตกรรม และอุตสาหกรรมสีเขียว
๓. ศูนย์กลางการคมนาคมขนส่ง และกระจายสินค้าของภาคใต้

ประเด็นยุทธศาสตร์ (Strategic Issue)

๑. การบริหารจัดการเกษตรและอุตสาหกรรมสู่มาตรฐานครบวงจรและเป็นมิตรกับสิ่งแวดล้อม
๒. การพัฒนาการท่องเที่ยวบนพื้นฐานธรรมะ ธรรมชาติ และศิลปวัฒนธรรม
๓. การบริหารจัดการทรัพยากรธรรมชาติสิ่งแวดล้อมอย่างยั่งยืน
๔. การพัฒนาคน ชุมชน และสังคมให้น่าอยู่ เข้มแข็ง มั่นคงตามปรัชญาเศรษฐกิจพอเพียง

๑.๔ ยุทธศาสตร์การพัฒนาขององค์กรปกครองส่วนท้องถิ่นในเขตจังหวัด

ส่วนที่ ๔ ยุทธศาสตร์การพัฒนาขององค์กรปกครองส่วนท้องถิ่นในเขตจังหวัดนครศรีธรรมราช

● วิสัยทัศน์

“องค์กรหลักในการพัฒนา ยึดหลักธรรมาภิบาล และปรัชญาเศรษฐกิจพอเพียง”

● ยุทธศาสตร์การพัฒนา

ยุทธศาสตร์การพัฒนาขององค์กรปกครองส่วนท้องถิ่นในเขตจังหวัดนครศรีธรรมราช (พ.ศ.๒๕๖๐-๒๕๖๒) ได้กำหนดขึ้นเพื่อให้สอดคล้องกับสถานการณ์ในปัจจุบัน ภายใต้แนวคิด “หลักความพอเพียง” ตามแนวพระราชดำริฯ โดยอาศัยกรอบแนวทางจากยุทธศาสตร์การพัฒนาประเทศ แผนพัฒนาเศรษฐกิจและสังคมแห่งชาติ ฉบับที่ ๑๑ นโยบายรัฐบาล ยุทธศาสตร์พัฒนากลุ่มจังหวัดภาคใต้ฝั่งอ่าวไทย ยุทธศาสตร์การพัฒนาจังหวัดนครศรีธรรมราช และภารกิจ ๖ ด้าน ขององค์กรปกครองส่วนท้องถิ่นตามแผนปฏิบัติการกำหนดขั้นตอนการกระจายอำนาจฯ มาตรา ๓๒(๑) รวมทั้ง ได้บททวนจากยุทธศาสตร์การพัฒนาขององค์กรปกครองส่วนท้องถิ่น ฉบับปี พ.ศ.๒๕๕๙-๒๕๖๑ ประกอบด้วยยุทธศาสตร์ พันธกิจ และเป้าหมายการพัฒนา ดังนี้

♦ ยุทธศาสตร์ที่ ๑ การพัฒนาเศรษฐกิจ

♦ พันธกิจ

๑. พัฒนาศักยภาพเกษตรกรให้มีองค์ความรู้ตามแนวพระราชดำริเศรษฐกิจพอเพียง และส่งเสริมการสร้างเครือข่ายเกษตรกร

๒. พัฒนาอาชีพที่สอดคล้องกับบริบทของชุมชน และความต้องการของตลาด วิสาหกิจชุมชน สนับสนุนการใช้ภูมิปัญญาท้องถิ่นและส่งเสริมการนำเทคโนโลยีมาใช้ในการเพิ่มมูลค่าการผลิต ด้านการเกษตร อุตสาหกรรม และบริการ ฯลฯ

๓. ส่งเสริมการผลิตและจำหน่ายสินค้าเกษตรทั้งที่เป็นอาหาร มีชี้อาหาร และพลังงานทดแทน

๔. สนับสนุนการจัดรูปที่ดินเพื่อการพัฒนาชุมชนเมืองและชนบท
๕. จัดให้มีระบบโครงสร้างพื้นฐานและแหล่งน้ำเพื่อการเกษตรอย่างทั่วถึงและเพียงพอ
๖. พัฒนาทรัพยากรเพื่อการท่องเที่ยว ทั้งแหล่งท่องเที่ยว บุคลากร ภาคการตลาด ประชาสัมพันธ์ การท่องเที่ยว เพื่อเสริมสร้างภาพลักษณ์ที่ดีของจังหวัด
๗. ส่งเสริมการลงทุน การพาณิชย์ และพัฒนาธุรกิจที่เกี่ยวข้องกับการท่องเที่ยว
๘. ส่งเสริม สนับสนุนการวิจัยพัฒนาที่ผสมผสานภูมิปัญญาท้องถิ่นกับองค์ความรู้ใหม่ สนับสนุน การวิจัยและพัฒนาความร่วมมือระหว่างนักวิชาการและชุมชน โดยให้ความสำคัญกับความสอดคล้องกับความต้องการ ภาคเศรษฐกิจชุมชน

๙. พัฒนาความเชื่อมโยงระบบตลาด ระบบขนส่งและระบบโลจิสติกส์

♦ เป้าหมายการพัฒนา

๑. รายได้ของชุมชนเพิ่มขึ้นโดยเฉลี่ยร้อยละ ๑๐ ต่อปี
๒. ประชาชนได้ใช้ประโยชน์จากที่ดินอย่างเป็นธรรม ที่ดินมีคุณค่าและได้รับประโยชน์มากขึ้น
๓. จังหวัดนครศรีธรรมราชเป็นเมืองนำท่องเที่ยวติดอันดับของภาคใต้
๔. เศรษฐกิจเติบโตในอัตราที่เหมาะสมกับศักยภาพของจังหวัด โดยให้ความสำคัญกับการเพิ่มมูลค่าการค้าการลงทุนของจังหวัด

♦ ยุทธศาสตร์ที่ ๒ การพัฒนาทรัพยากรธรรมชาติ สิ่งแวดล้อมและพลังงาน

♦ พันธกิจ

๑. พัฒนาพื้นที่ป่าและระบบนิเวศให้เกิดความอุดมสมบูรณ์
๒. ส่งเสริมการบริหารจัดการน้ำในพื้นที่ต้นน้ำและลุ่มน้ำอย่างมีประสิทธิภาพ โดยให้มีระบบช่วยตัดสินใจในการบริหารจัดการน้ำ ระบบพยากรณ์และเตือนภัยน้ำแล้งและน้ำท่วม
๓. ส่งเสริมให้มีมาตรการควบคุมการท่องเที่ยวในแหล่งท่องเที่ยวธรรมชาติในชุมชน ให้อยู่ในขีดความสามารถรองรับของระบบนิเวศ
๔. ส่งเสริมการดำรงชีวิตตามวิถีไทย เพื่อปลูกฝังค่านิยมการบริโภค อย่างพอเพียงและยั่งยืน การสร้างเครือข่ายชุมชน เพื่อการอนุรักษ์ทรัพยากรธรรมชาติและสิ่งแวดล้อมชุมชน
๕. ส่งเสริมให้ชุมชน หมู่บ้านมีส่วนร่วมในการบริหารจัดการเพื่อลดมลพิษและควบคุมกิจกรรมที่จะส่งผลกระทบต่อคุณภาพชีวิตและประชาชน เสริมสร้างประสิทธิภาพของกลไกการจัดการขยะชุมชน ขยะอันตราย ขยะอิเล็กทรอนิกส์ ขยะติดเชื้อ ส่งเสริมให้มีมาตรการสร้างแรงจูงใจให้เกิดการลดและคัดแยกขยะ ในแหล่งกำเนิด สนับสนุนการสร้างธุรกิจจากขยะรีไซเคิล และสนับสนุนให้มีระบบเก็บขนและกำจัดขยะ แบบรวมศูนย์
๖. เสริมสร้างประสิทธิภาพในการกำจัด บำบัดมลพิษ ทั้งด้านวิชาการ บุคลากร และสร้างจิตสำนึกของชุมชนในการมีส่วนร่วมติดตาม ตรวจสอบ เฝ้าระวัง แก้ไขปัญหาสิ่งแวดล้อม
๗. ส่งเสริมสนับสนุนครัวเรือน ชุมชน ใช้พลังงานทดแทน พลังงานทางเลือก พลังงานสะอาด
๘. สนับสนุนส่งเสริมการรังวัดและจัดทำแผนที่ เพื่อแสดงแนวเขตที่ดินของรัฐ
๙. ผลักดันให้มีระบบคุ้มครองสิทธิชุมชนและการแบ่งปันผลประโยชน์ที่เป็นธรรม อนุรักษ์ฟื้นฟู ความหลากหลายของพันธุกรรมท้องถิ่น เพื่อรักษา ปกป้องระบบนิเวศน์ที่เชื่อมโยงวิถีชีวิตและวัฒนธรรมชุมชน

♦ เป้าหมายการพัฒนา

๑. ทรัพยากรธรรมชาติและสิ่งแวดล้อมมีความสมดุลเชิงนิเวศน์อย่างยั่งยืน ประชาชนมีการดำรงชีวิตอยู่อย่างมีความสุขภายใต้คุณภาพสิ่งแวดล้อมที่ดี
๒. ประชาชนมีจิตสำนึกและมีส่วนร่วมในการบริหารจัดการทรัพยากรธรรมชาติและสิ่งแวดล้อม
๓. ครัวเรือน ชุมชน มีทางเลือกในการใช้พลังงาน และมีพลังงานใช้อย่างเพียงพอ
๔. คุณภาพสิ่งแวดล้อมอยู่ในเกณฑ์มาตรฐาน

♦ ยุทธศาสตร์ที่ ๓ การพัฒนาสังคมและคุณภาพชีวิต

♦ พันธกิจ

๑. พัฒนาทรัพยากรมนุษย์และองค์กรภาคประชาสังคมให้มีศักยภาพเพื่อรองรับการพัฒนาในทุกด้าน
๒. พัฒนาคูณภาพการศึกษา กระบวนการเรียนรู้คุณธรรม จริยธรรม จัดการศึกษาทั้งในและ นอก ระบบ สนับสนุนการจัดทำหลักสูตรท้องถิ่น ส่งเสริมให้เยาวชน ประชาชน ใช้ประโยชน์จากเทคโนโลยีสารสนเทศ เชิงสร้างสรรค์อย่างฉลาดเพื่อเสริมสร้างการเรียนรู้
๓. สนับสนุนบุคลากรทางการศึกษาให้กับพื้นที่ทางการศึกษาที่ขาดแคลน
๔. พัฒนาและปรับเปลี่ยนพฤติกรรมสุขภาพอนามัย พัฒนาสิ่งแวดล้อมชุมชนให้ถูกสุขลักษณะ
๕. พัฒนาบุคลากรทางการแพทย์และสาธารณสุข ส่งเสริมการบริหารจัดการแพทย์แผนไทย (แพทย์ ทางเลือก) ทั้งในระดับชุมชน และ สถานพยาบาล
๖. ป้องกัน ควบคุมการแพร่ระบาดของยาเสพติดเพื่อลดจำนวนผู้เสพและผู้เกี่ยวข้องให้น้อยลง
๗. ควบคุมการแพร่ระบาดของโรคติดต่อร้ายแรงและป้องกันการเกิดโรคไม่ติดต่อ เฝ้าระวังป้องกัน ปัญหาการป่วยและตายด้วยโรคอุบัติใหม่
๘. ส่งเสริมการจัดระเบียบชุมชน สังคม การรักษาความสงบเรียบร้อยและการบรรเทาสาธารณภัย เพื่อความปลอดภัยในชีวิตและทรัพย์สินของประชาชน
๙. พัฒนาการกีฬา เสริมสร้างโอกาสให้ประชาชนทุกกลุ่มออกกำลังกายและเล่นกีฬา จัดหาสถานที่จัด กิจกรรมออกกำลังกายและเล่นกีฬาอย่างทั่วถึง
๑๐. ส่งเสริมการทำนุบำรุงและรักษา ศิลปวัฒนธรรม จารีตประเพณี ภูมิปัญญาท้องถิ่น พัฒนา พื้นฟู ต่อยอดแหล่งเรียนรู้ทางวัฒนธรรม เพื่อส่งเสริมการเรียนรู้ของเยาวชนและประชาชนและเผยแพร่สู่สังคมโลก
๑๑. สงเคราะห์ และพัฒนาเด็ก สตรี คนชรา และผู้ด้อยโอกาสในสังคมให้มีคุณภาพชีวิตที่ดีและพึ่งพา ตนเองได้
๑๒. สร้างกระบวนการมีส่วนร่วมเพื่อความเข้มแข็งของชุมชน สนับสนุนการจัดทำและใช้แผนชุมชน และส่งเสริมกิจกรรมชุมชน

♦ เป้าหมายการพัฒนา

๑. ประชาชน/เยาวชน มีความรู้ มีคุณธรรม จริยธรรม ดำรงชีวิตได้อย่างปกติสุข
๒. ประชาชนได้รับสวัสดิการพื้นฐานอย่างทั่วถึงเป็นธรรม และมีความปลอดภัยในชีวิตและทรัพย์สิน
๓. ประชาชนมีคุณภาพชีวิตเพิ่มขึ้นทั้งทางร่างกาย จิตใจ สติปัญญา รวมทั้งมีอนามัยการเจริญพันธุ์ ที่เหมาะสมในทุกช่วงวัย
๔. ประชาชนมีโอกาสในการเข้าถึงระบบสุขภาพที่มีคุณภาพเพิ่มขึ้น และปัจจัยเสี่ยงต่อสุขภาพลดลง

♦ ยุทธศาสตร์ที่ ๔ การพัฒนาโครงสร้างพื้นฐาน

♦ พันธกิจ

๑. พัฒนาเส้นทางคมนาคมภายในเขตพื้นที่รับผิดชอบให้ได้มาตรฐาน สะดวกปลอดภัยอย่างทั่วถึง
๒. พัฒนาระบบโครงสร้างพื้นฐานให้มีประสิทธิภาพและครบถ้วนเพียงพอ
๓. พัฒนาระบบสาธารณูปโภค สาธารณูปการขั้นพื้นฐานให้มีประสิทธิภาพอย่างทั่วถึงทุกพื้นที่

♦ เป้าหมายการพัฒนา

๑. มีระบบโครงสร้างพื้นฐาน ที่ได้มาตรฐาน มีความสะดวก รวดเร็ว ปลอดภัย และเชื่อมโยงกับระบบการขนส่งอื่น รวมทั้งเพียงพอต่อความต้องการของประชาชน
๒. มีระบบสาธารณสุขปโภค สาธารณูปการขั้นพื้นฐาน ที่มีประสิทธิภาพทั่วถึงทุกพื้นที่

♦ ยุทธศาสตร์ที่ ๕ การเสริมสร้างธรรมาภิบาลและการบริหารจัดการบ้านเมืองที่ดี

♦ พันธกิจ

๑. รณรงค์สร้างกระบวนการเรียนรู้ ปลุกฝังจิตสำนึก ค่านิยมตามหลักการปกครองระบอบประชาธิปไตยอันมีพระมหากษัตริย์ทรงเป็นประมุข เสริมสร้างวัฒนธรรมการเมืองแบบประชาธิปไตยและจิตสำนึกธรรมาภิบาลให้แก่เยาวชน ประชาชนทุกระดับ ทุกภาคส่วน
๒. พัฒนาการบริหารจัดการองค์กรตามหลักธรรมาภิบาลให้มีประสิทธิภาพและโปร่งใส สนับสนุนให้ใช้ทรัพยากรในการบริหารอย่างคุ้มค่า ปรับปรุงระบบข้อมูลและรูปแบบการให้บริการประชาชน ลดขั้นตอนการทำงานเพื่ออำนวยความสะดวกแก่ประชาชน
๓. พัฒนาและส่งเสริมการจัดทำแผนพัฒนาท้องถิ่นที่ตอบสนองความต้องการในระดับชุมชนภายใต้กระบวนการมีส่วนร่วมจากทุกภาคส่วน สนับสนุนให้มีระบบฐานข้อมูลกลางและระบบการติดตามประเมินผล
๔. เพิ่มศักยภาพบุคลากรขององค์กรอย่างสม่ำเสมอและต่อเนื่อง เพื่อเสริมสร้างประสิทธิภาพในการปฏิบัติราชการ

♦ เป้าหมายการพัฒนา

๑. ประชาชนมีจิตสำนึกที่ดี มีส่วนร่วมในการพัฒนาท้องถิ่น
๒. องค์กรปกครองส่วนท้องถิ่นมีความพร้อมในการแก้ปัญหาและให้บริการประชาชน
๓. มีการบริหารจัดการที่โปร่งใสและมีประสิทธิภาพ และเพิ่มการมีส่วนร่วมของทุกภาคีในการพัฒนา

๒. ยุทธศาสตร์ของเทศบาลนครนครศรีธรรมราช

๒.๑ วิสัยทัศน์

“เทศบาลน่าอยู่สู่ความเป็นเลิศ เปิดเทศบาลให้ทุกคนยอมรับ
ยกระดับคุณภาพชีวิตชุมชน เพิ่มประสิทธิภาพผลการศึกษา
พัฒนาสาธารณสุขปโภคและขนส่ง สร้างอาชีพที่มั่นคงแก่ชุมชน
และดูแลทุกคนให้อยู่ดีมีสุข”

๒.๒ ยุทธศาสตร์

ยุทธศาสตร์
๑.) ด้านการเมืองการบริหาร
๒.) ด้านสวัสดิการสังคมและคุณภาพชีวิต
๓.) ด้านการศึกษา ศาสนา ศิลปวัฒนธรรม และประเพณี
๔.) ด้านสาธารณูปโภคและโครงสร้างพื้นฐาน
๕.) ด้านเศรษฐกิจ
๖.) ด้านสาธารณสุขและสิ่งแวดล้อม

๒.๓ เป้าประสงค์

๑. ประชาชนได้รับข้อมูลข่าวสารที่รวดเร็ว ทันสมัย และมีประสิทธิภาพ
๒. เปิดโอกาสให้ประชาชนเข้ามามีส่วนร่วมในการบริหารจัดการ ตั้งแต่ร่วมคิด ร่วมทำ ร่วมตรวจสอบ และประเมินผล
๓. บุคลากรทุกระดับมีศักยภาพในการบริหารและปฏิบัติงานอย่างมีประสิทธิภาพ
๔. ประชาชนมีคุณภาพชีวิตที่ดี ชุมชนเข้มแข็ง บนฐานปรัชญาเศรษฐกิจพอเพียง
๕. การศึกษาระดับประถมศึกษามีประสิทธิภาพได้มาตรฐานและเป็นที่ยังพอใจของผู้ปกครองนักเรียน
๖. การศึกษาระดับมัธยมศึกษามีประสิทธิภาพได้มาตรฐานและเป็นที่ยังพอใจของผู้ปกครองนักเรียน
๗. การศึกษานอกระบบ และตามอัธยาศัยมีประสิทธิภาพ เป็นที่ยังพอใจของผู้ปกครอง ชุมชน และสังคม
๘. สนับสนุนส่งเสริม และอนุรักษ์วัฒนธรรม ประเพณี และภูมิปัญญาท้องถิ่น
๙. ประชาชน ชุมชน มีงาน มีอาชีพ มีรายได้เพิ่มขึ้น
๑๐. ประชาชนรู้จักแหล่งท่องเที่ยว และมีแหล่งท่องเที่ยวที่หลากหลายมากขึ้น
๑๑. สภาพแวดล้อมและภูมิทัศน์สวยงาม เป็นเมืองน่าอยู่
๑๒. มีการบริหารจัดการขยะมูลฝอยและสิ่งปฏิกูลอย่างมีประสิทธิภาพ

๒.๔ ตัวชี้วัด

๑. จำนวนโครงการ/กิจกรรมที่ประชาสัมพันธ์เพื่อให้ประชาชนได้รับทราบข้อมูลข่าวสาร
๒. จำนวนครั้งที่ประชาชนเข้ามามีส่วนร่วมในการจัดทำแผนพัฒนาเทศบาล/เทศบัญญัติงบประมาณ/แผนการดำเนินงาน และการติดตามและประเมินผลการดำเนินงานของเทศบาล
๓. จำนวนโครงการ/กิจกรรมที่ดำเนินการเพื่อประชาสัมพันธ์การจัดเก็บภาษี
๔. จำนวนโครงการ/กิจกรรมที่เปิดโอกาสให้ประชาชนได้ร่วมแสดงความคิดเห็นต่อการดำเนินงานกิจกรรมของเทศบาล
๕. ร้อยละของจำนวนประชากรในเขตเทศบาลที่มีสิทธิ์เลือกตั้งไปใช้สิทธิ์เลือกตั้งนายกเทศมนตรีและสมาชิกสภาเทศบาล ไม่ต่ำกว่าร้อยละ ๗๐
๖. ร้อยละของจำนวนผู้บริหาร พนักงาน ลูกจ้างเทศบาล และบุคลากรที่เกี่ยวข้องเข้ารับการอบรมสัมมนา
๗. จำนวนวัสดุและครุภัณฑ์ ที่จัดซื้อ
๘. จำนวนครั้งที่ก่อสร้าง/ปรับปรุงอาคารสำนักงาน และอาคารอื่นๆ
๙. จำนวนโครงการ/กิจกรรมที่ดำเนินการเพื่อพัฒนาคุณภาพชีวิตของประชาชนในเขตเทศบาล
๑๐. ร้อยละของชุมชน/กลุ่มองค์กรต่างๆ ในเขตเทศบาล เข้าร่วมอบรมสัมมนา
๑๑. จำนวนโครงการ/กิจกรรมที่ดำเนินการเพื่อสนับสนุนสงเคราะห์ เด็ก สตรี ผู้สูงอายุ คนพิการ ผู้ด้อยโอกาสทางสังคม
๑๒. ร้อยละของประชาชนกลุ่มเป้าหมายได้รับการพัฒนาคุณภาพชีวิตอย่างเท่าเทียม เป็นธรรม และทั่วถึง
๑๓. จำนวนโครงการ/กิจกรรมที่ดำเนินการเพื่อแก้ไขปัญหาความยากจนของประชาชนในเขตเทศบาล
๑๔. ร้อยละของประชาชนผู้ประสบภัย ผู้ยากไร้ ผู้ด้อยโอกาสทางสังคมที่ขอรับความช่วยเหลือจากเทศบาลและได้รับการช่วยเหลือ
๑๕. จำนวนโครงการ/กิจกรรมที่ดำเนินการเพื่อรักษาความปลอดภัยในชีวิตและทรัพย์สินของประชาชนในเขตเทศบาล
๑๖. จำนวนกลุ่มองค์กรต่างๆ ที่จัดตั้งขึ้นเพื่อการพัฒนาศักยภาพคน ชุมชน ผู้สังคมเข้มแข็ง
๑๗. จำนวนโครงการ/กิจกรรมที่ดำเนินการเพื่อเพิ่มประสิทธิภาพและบรรเทาสาธารณภัยให้กับประชาชน
๑๘. ร้อยละของผู้ดูแลเด็กเล็กในศูนย์พัฒนาเด็กเล็กเข้ารับการอบรมสัมมนาเพื่อพัฒนาประสิทธิภาพในการปฏิบัติงาน
๑๙. จำนวนโครงการ/กิจกรรมที่ดำเนินการเพื่อสนับสนุนส่งเสริมให้นักเรียนระดับประถมศึกษาโรงเรียนในสังกัดเทศบาลมีความเป็นเลิศทางด้านวิชาการ
๒๐. ร้อยละของผู้บริหาร พนักงานครูเทศบาล และบุคลากรทางการศึกษาเข้ารับการอบรมสัมมนาเพื่อพัฒนาศักยภาพการบริหาร/การจัดการเรียนการสอน
๒๑. จำนวนโครงการ/กิจกรรมที่ดำเนินการเพื่อเพิ่มประสิทธิภาพการจัดการเรียนการสอนของโรงเรียนในสังกัดเทศบาล
๒๒. จำนวนโครงการ/กิจกรรมที่ดำเนินการเพื่อส่งเสริมสุขภาพและพละนาามัยให้แก่นักเรียนโรงเรียนในสังกัดเทศบาล

๒๓. ร้อยละความพึงพอใจของผู้ปกครองนักเรียนที่มีต่อการจัดการเรียนการสอนระดับ
ประถมศึกษาของโรงเรียนในสังกัดเทศบาล
๒๔. ร้อยละของโรงเรียนในสังกัดเทศบาลผ่านเกณฑ์การประเมินคุณภาพการศึกษา (สมศ.)
๒๕. จำนวนโครงการ/กิจกรรมที่ดำเนินการเพื่อสนับสนุนให้เด็ก และเยาวชนได้ใช้เวลาว่าง
ให้เป็นประโยชน์
๒๖. จำนวนโครงการ/กิจกรรมที่สนับสนุนให้เด็กและเยาวชนได้ศึกษาหาความรู้เพิ่มเติม
เพื่อเสริมสร้างการเรียนรู้ที่หลากหลาย
๒๗. จำนวนโครงการ/กิจกรรมที่ดำเนินการเพื่อสนับสนุนส่งเสริมให้นักเรียนระดับมัธยมศึกษา
โรงเรียนในสังกัดเทศบาลมีความเป็นเลิศทางด้านวิชาการ
๒๘. ร้อยละของผู้บริหาร พนักงานครูเทศบาล และบุคลากรทางการศึกษาเข้ารับการอบรม
สัมมนาเพื่อพัฒนาศักยภาพการจัดการเรียนการสอน
๒๙. จำนวนโครงการ/กิจกรรมที่ดำเนินการเพื่อเพิ่มประสิทธิภาพการจัดการเรียนการสอนของ
โรงเรียนในสังกัดเทศบาล
๓๐. ร้อยละความพึงพอใจของผู้ปกครองนักเรียนที่มีต่อการจัดการเรียนการสอนระดับ
มัธยมศึกษาของโรงเรียนในสังกัดเทศบาล
๓๑. ร้อยละความพึงพอใจของผู้ปกครองนักเรียนที่มีต่อการจัดการศึกษานอกระบบ
การศึกษา
๓๒. จำนวนโครงการ/กิจกรรมที่ดำเนินการเพื่อพัฒนาคุณภาพชีวิตของนักเรียนนอกระบบ
และตามอัธยาศัยของเทศบาล
๓๓. จำนวนโครงการ/กิจกรรมที่ดำเนินการเพื่อสนับสนุนส่งเสริม อนุรักษ์ไว้ซึ่งวัฒนธรรม
ประเพณี และภูมิปัญญาท้องถิ่น
๓๔. ร้อยละความพึงพอใจของประชาชน/ชุมชนในเขตเทศบาล ที่มีต่อการจัดกิจกรรม/โครงการ
เพื่อสนับสนุนส่งเสริม เพื่ออนุรักษ์ไว้ซึ่งวัฒนธรรม ประเพณี และภูมิปัญญาท้องถิ่นของเทศบาล
๓๕. ร้อยละความพึงพอใจของประชาชนต่อการจัดบริการด้านโครงสร้างพื้นฐานและ
ระบบสาธารณูปโภคของเทศบาล
๓๖. จำนวนครั้งที่จัดกิจกรรม/โครงการ เพื่อสนับสนุนและส่งเสริมให้ประชาชนในเขตเทศบาล
มีรายได้เพิ่มขึ้น
๓๗. จำนวนครั้งที่จัดกิจกรรม/โครงการ เพื่อสนับสนุนและส่งเสริมการท่องเที่ยว
๓๘. จำนวนโครงสร้างพื้นฐานที่ได้รับการพัฒนาเพื่อส่งเสริมการท่องเที่ยว
๓๙. จำนวนพื้นที่ที่ได้รับการปรับปรุงภูมิทัศน์ให้มีความเป็นระเบียบเรียบร้อย สวยงาม
๔๐. จำนวนโครงการ/กิจกรรมที่ดำเนินการเพื่อกำจัดขยะ และสิ่งปฏิกูลต่างๆ ให้มีความสะอาด
สวยงาม
๔๑. จำนวนคู คลองที่ได้รับการพัฒนาหรือปรับปรุง
๔๒. ร้อยละความพึงพอใจของประชาชนต่อเทศบาลในการบริหารจัดการสภาพแวดล้อมและ
ภูมิทัศน์ในเขตเทศบาล
๔๓. ร้อยละความพึงพอใจของประชาชนต่อเทศบาลในการดำเนินการกำจัดขยะ
และสิ่งปฏิกูลต่างๆ ให้มีความสะอาด สวยงาม
๔๔. จำนวนโครงการ/กิจกรรมที่ดำเนินการเพื่อควบคุม ป้องกันโรคต่างๆ ให้กับประชาชน
๔๕. จำนวนโครงการ/กิจกรรมที่ดำเนินการเพื่อพัฒนาศักยภาพบุคลากรทางการแพทย์ของ
โรงพยาบาลเทศบาลฯ และศูนย์บริการสาธารณสุขของเทศบาล

๔๖. จำนวนโครงการ/กิจกรรมที่ดำเนินการเพื่อยกระดับโรงพยาบาลเทศบาลให้เป็นโรงพยาบาล
ที่ผ่านรับรองคุณภาพ

๔๗. ร้อยละความพึงพอใจของประชาชนต่อเทศบาลในการให้บริการด้านสาธารณสุขของเทศบาล

๔๘. จำนวนโครงการ/กิจกรรมที่รณรงค์ให้ความรู้แก่ประชาชนในการควบคุมป้องกันโรคต่างๆ

๖๕. จำนวนกลุ่มเป้าหมายที่ได้รับการอบรมเกี่ยวกับการสุขาภิบาลอาหารและมีแนวทางการ
พัฒนาและปรับปรุงคุณภาพมาตรฐานการสุขาภิบาล

๖๖. จำนวนกลุ่มเป้าหมายที่ได้รับการตรวจประเมินสุขลักษณะทางด้านกายภาพ และสุ่มตรวจ
ตัวอย่างเพื่อวิเคราะห์ด้านเคมีและชีวภาพ

๒.๕ ค่าเป้าหมาย

ยุทธศาสตร์	เป้าหมาย
๑. ยุทธศาสตร์ด้านการเมืองการบริหาร	<p>๑. ปรับปรุงประสิทธิภาพการให้บริการแก่ประชาชน เช่น การจัดเก็บภาษีนอกสถานที่ การนำเทคโนโลยีมาใช้ในการบริการประชาชนทำให้ประชาชนได้รับบริการด้วยความสะดวกรวดเร็วและประหยัดค่าใช้จ่าย</p> <p>๒. ปรับปรุงสถานที่ปฏิบัติงานและเครื่องมือเครื่องใช้ในการทำงาน เพื่อเพิ่มประสิทธิภาพและความสะดวกคล่องตัวในการทำงาน</p> <p>๓. การจัดจ้างเจ้าหน้าที่ปฏิบัติงานเพื่อเพิ่มประสิทธิภาพการบริการของส่วนราชการต่าง ๆ</p> <p>๔. จัดทำระบบเครือข่ายและอินเทอร์เน็ต จัดทำเว็บไซต์ของเทศบาล www.nakhoncity.org บริการข้อมูลข่าวสารของเทศบาล ข่าวประชาสัมพันธ์ ข่าวสอบราคา/ประกวดราคา และเว็บไซต์ของโรงเรียนสังกัดเทศบาล พัฒนาศูนย์เทคโนโลยีและสารสนเทศของเทศบาล (ศูนย์ ICT)</p> <p>๕. เพิ่มประสิทธิภาพด้านการเงินการคลัง การจัดเก็บรายได้ของเทศบาล โดยการปรับปรุงแผนที่ภาษีและทะเบียนทรัพย์สิน การประชาสัมพันธ์การจัดเก็บภาษี การจัดเก็บภาษีถึงบ้านถึงพื้นที่ การจัดจ้างเจ้าหน้าที่ปฏิบัติงาน</p> <p>๖. เผยแพร่ประชาสัมพันธ์ข้อมูลข่าวสารและกิจกรรมของเทศบาล ผ่านสถานีวิทยุเทศบาลนคร นครศรีธรรมราช FM ๘๘.๕ MHz การจัดทำป้ายประชาสัมพันธ์</p> <p>๗. ส่งเสริมการมีส่วนร่วมของประชาชนในกิจกรรมต่างๆ เช่น การจัดซื้อจัดจ้าง การรับฟังการประชุมสภาเทศบาล การจัดทำแผนชุมชน การจัดทำแผนพัฒนาท้องถิ่นสี่ปี และการติดตามประเมินผล</p> <p>๘. จัดอบรมสัมมนาเพื่อพัฒนาบุคลากรแก่ผู้บริหาร สมาชิกสภาเทศบาล พนักงานเทศบาล และพนักงานจ้าง</p>

ยุทธศาสตร์	เป้าหมาย
<p>๒. ยุทธศาสตร์ด้านสวัสดิการสังคมและคุณภาพชีวิต</p>	<p>๑. การช่วยเหลือด้านสังคมสงเคราะห์และสวัสดิการต่างๆ แก่ประชาชน เช่น การช่วยเหลือการฉกฉวยโอกาสผู้ยากไร้ อนาถา การสงเคราะห์ผู้สูงอายุ ผู้ไร้ความสามารถ ผู้พิการ และผู้ป่วยโรคเอดส์ การช่วยเหลือค่าใช้จ่ายในการนำผู้ป่วยส่งต่อไปรักษาพยาบาลที่อื่น ส่งเสริมอาชีพและการมีรายได้ของผู้ด้อยโอกาสประเภทผู้ต้องขังที่ได้รับการปล่อยตัว</p> <p>๒. ดำเนินงานศูนย์ส่งเสริมสุขภาพและพัฒนาศักยภาพของผู้สูงอายุเพื่อให้บริการและดูแลส่งเสริมสุขภาพผู้สูงอายุ ได้จัดทำกิจกรรมในด้านต่างๆ</p> <p>๓. การเพิ่มประสิทธิภาพในการบริการประชาชนด้านสวัสดิการสังคมและคุณภาพชีวิต เช่น จัดกิจกรรมออกหน่วยเทศบาลพบประชาชน</p> <p>๔. สนับสนุนเงินทุนสำหรับเป็นสวัสดิการประชาชนตามมติคณะรัฐมนตรี โดยสมทบงบประมาณเข้ากองทุนสวัสดิการชุมชน</p> <p>๕. สนับสนุนส่งเสริมความเข้มแข็งในชุมชน เช่น จัดอบรมสัมมนาพัฒนาศักยภาพขององค์กรชุมชน สนับสนุนการทำงานขององค์กรชุมชน พัฒนาศักยภาพองค์กรสตรีในเขตเทศบาล พัฒนาและฝึกอบรมอาสาสมัครพลังแผ่นดินเอาชนะยาเสพติด ส่งเสริมชุมชน องค์กร ที่จัดกิจกรรมแก่เยาวชน เพื่อแก้ไขปัญหายาเสพติด</p> <p>๖. พัฒนาศูนย์พัฒนาเด็กเล็กเพื่อเป็นแหล่งเรียนรู้และการศึกษาตามอัธยาศัย ส่งเสริมการเรียนรู้ของเด็กในศูนย์พัฒนาเด็กเล็ก และพัฒนาครูผู้ดูแลเด็กในศูนย์พัฒนาเด็กเล็ก</p> <p>๗. ส่งเสริมสุขภาพและพัฒนาการกีฬาให้กับประชาชน โดยจัดกิจกรรมส่งเสริมสุขภาพแก่ ประชาชน ดูแลและบำรุงรักษาสนามกีฬาจังหวัด ก่อสร้างลานกีฬาในชุมชน</p> <p>๘. การป้องกันปัญหาอาชญากรรม ยาเสพติด การรักษาความสงบและความเป็นระเบียบเรียบร้อยในเขตเทศบาล โดยมีตำรวจชุมชนออกตรวจตราภายในเขตเทศบาล</p> <p>๙. การเฝ้าระวังความปลอดภัยในชีวิตและทรัพย์สินของประชาชน โดยการเตรียมความพร้อมด้านการบรรเทาสาธารณภัย การอบรมอาสาสมัครป้องกันสาธารณภัยในชุมชน การตั้งจุดบริการความปลอดภัยทางถนนช่วงเทศกาลต่างๆ การติดตั้งกล้องวงจรปิด CCTV การจัดจ้างเจ้าหน้าที่ปฏิบัติงานเพื่อเพิ่มประสิทธิภาพด้านการป้องกันและบรรเทาสาธารณภัย</p>

ยุทธศาสตร์	เป้าหมาย
<p>๓. ยุทธศาสตร์ด้านการศึกษา ศาสนา ศิลปวัฒนธรรม และประเพณี</p>	<ol style="list-style-type: none"> ๑. การศึกษาตั้งแต่เด็กก่อนวัยเรียนและในวัยเรียน เด็กก่อนวัยเรียนมีศูนย์เด็กเล็กดูแลเด็กให้ได้รับการพัฒนาที่เหมาะสมตามวัย ได้เรียนรู้ปรับตัวให้เข้ากับสิ่งแวดล้อมและผู้อื่นได้ และการจัดการศึกษาขั้นอนุบาล เด็กในวัยเรียน ได้พัฒนาคุณภาพการศึกษาของโรงเรียนในสังกัดจำนวน ๑๑ โรงเรียนเพื่อให้นักเรียนมีคุณภาพทางวิชาการ ๒. พัฒนาการเรียนการสอนวิทยาศาสตร์และภาษาต่างประเทศ โดยจัดการเรียนการสอนโปรแกรมภาษาอังกฤษ (English Program) สำหรับนักเรียนชั้นประถมศึกษาปีที่ ๑-๖ ๓. พัฒนาครูผู้สอนและบุคลากรทางการศึกษา อบรมครูเพื่อเพิ่มทักษะทางวิชาการ เพื่อเพิ่มประสิทธิภาพและประสิทธิผลทางการศึกษา ๔. การจัดจ้างครูในสาขาวิชาชีพที่ขาดแคลนในโรงเรียนสังกัดเทศบาล ๕. จัดอาหารกลางวันและอาหารเสริม (นม) ให้กับนักเรียนในโรงเรียนสังกัดเทศบาล ศูนย์พัฒนาเด็กเล็ก เพื่อเสริมสร้างสุขภาพร่างกายของเด็กนักเรียนให้สมบูรณ์แข็งแรง ๖. การก่อสร้างปรับปรุงอาคารเรียนและอาคารประกอบการเรียน จัดหาวัสดุอุปกรณ์และครุภัณฑ์ต่างๆ เพื่อเพิ่มประสิทธิภาพการเรียนการสอน พัฒนาเทคโนโลยีระบบเครือข่ายและอินเทอร์เน็ตของโรงเรียนสังกัดเทศบาล ๗. การให้ความช่วยเหลือด้านการศึกษานอกระบบ เพื่อช่วยเหลือเด็กที่ยากจนและด้อยโอกาสได้มีโอกาสเรียนหนังสือและฝึกทักษะวิชาชีพตามความสนใจและความถนัด ๘. การจัดการศึกษาแก่เด็กยากไร้ในชุมชนและเด็กเร่ร่อน ส่งเสริมและสนับสนุนให้นักเรียนที่จบชั้นประถมศึกษาทุกคน ได้เรียนต่อระดับมัธยมศึกษา ๙. การอบรมส่งเสริมคุณภาพชีวิตเยาวชนเพื่ออบรมฟื้นฟูสภาพร่างกายและจิตใจ การปลูกฝังวินัย ศิลปกรรม และจริยธรรม ให้เยาวชนห่างไกลจากยาเสพติด อบายมุข มีสุขภาพพลานามัยที่ดี ๑๐. ส่งเสริมกีฬาและนันทนาการแก่นักเรียนและประชาชน เช่นการจัดให้มีลานกีฬาในชุมชน การสนับสนุนวัสดุอุปกรณ์กีฬาต่างๆ สำหรับประชาชนได้ออกกำลังกาย การจัดงานวันเด็กแห่งชาติ

ยุทธศาสตร์	เป้าหมาย
	<p>๑๑. ส่งเสริมและอนุรักษ์ขนบธรรมเนียมประเพณี วัฒนธรรมและภูมิปัญญาท้องถิ่น โดยส่งเสริมและสนับสนุนการจัดงานประเพณีต่างๆ เช่น ประเพณีงาน วันสารทเดือนสิบ ประเพณีแห่ผ้าขึ้นธาตุนานาชาติ เทศกาลมหาสงกรานต์ วันวิสาขบูชา งานประเพณี ลอยกระทง ฯลฯ</p> <p>๑๒. มีอุทยานการเรียนรู้นครศรีธรรมราชเพื่อส่งเสริมและสนับสนุนการเรียนรู้ด้วยตนเองของเยาวชนในรูปแบบสื่ออิเล็กทรอนิกส์ที่ทันสมัยและหลากหลาย เยาวชนได้เรียนรู้ค้นหาความชอบและความสามารถของตน เป็นแหล่งรวมเยาวชนที่สร้างสรรค์และเป็นประโยชน์ ห่างไกลจากแหล่งอบายมุข</p> <p>๑๓. มีพิพิธภัณฑ์เมืองเป็นสถานที่เผยแพร่ความรู้ ส่งเสริมการเรียนรู้ศิลปวัฒนธรรมและประวัติศาสตร์ของเมืองและส่งเสริมการท่องเที่ยว</p>
<p>๔. ยุทธศาสตร์ด้านสาธารณสุขโรคและโครงสร้างพื้นฐาน</p>	<p>๑. ระบบสาธารณสุขโรคและสาธารณสุขการเพื่ออำนวยความสะดวกปลอดภัยแก่ประชาชน ความเป็นระเบียบเรียบร้อยและความสวยงามของเมือง เช่น การก่อสร้าง/ปรับปรุงถนน สะพาน ทางเท้า</p> <p>๒. การก่อสร้าง/ปรับปรุงท่อ/รางระบายน้ำ การขยายเขตระบบไฟฟ้าสาธารณะ การติดตั้งไฟฟ้าแสงสว่าง การเปลี่ยนโคมไฟฟ้าถนน ติดตั้งไฟประติมากรรม ๑๒ นกัษัตร การปรับปรุงขยายกิจการประปา การผลิตและจำหน่ายน้ำประปา การจัดหาแหล่งน้ำดิบในการผลิตน้ำประปา การพัฒนาโรงกรองน้ำให้มีประสิทธิภาพ การบริการน้ำดื่มน้ำใช้ฟรีในช่วงที่น้ำประปาขาดแคลน</p> <p>๓. เทศบาลให้เอกชนเข้ามามีส่วนร่วมในการดำเนินการเพื่อแก้ไขปัญหาและตอบสนองความต้องการของประชาชนอย่างมีประสิทธิภาพ เช่น จ้างเหมาเอกชนดำเนินการจัดมาตรวัดน้ำ จ้างชุมชนเข้ามามีส่วนร่วมในการเก็บเงินค่าน้ำประปา</p> <p>๔. เทศบาลได้จัดระบบการจราจร ติดตั้งเครื่องนับเวลาถอยหลัง ติดตั้งสัญญาณไฟจราจร เครื่องหมาย การตีเส้นต่างๆ ติดตั้งป้ายชี้ทางและป้ายบอกสถานที่สำคัญต่างๆ เพื่อความสะดวกและปลอดภัยในการสัญจร</p> <p>๕. การให้บริการสถานีขนส่งผู้โดยสาร</p>

ยุทธศาสตร์	เป้าหมาย
๕. ยุทธศาสตร์ด้านเศรษฐกิจ	<p>๑. การอำนวยความสะดวกและจัดกิจกรรมส่งเสริมการท่องเที่ยว เทศบาลได้จัดตั้งศูนย์บริการข้อมูลแก่นักท่องเที่ยว จัดทำเอกสารประชาสัมพันธ์การท่องเที่ยว เผยแพร่และประชาสัมพันธ์แหล่งท่องเที่ยวของดีเมืองนคร จัดกิจกรรมนั่งรถชมเมืองเล่าเรื่องลิกอร์ จัดงานประเพณีเทศกาลมหาสงกรานต์แห่งงาน งานประเพณีเดือนสิบ ติดตั้งไฟฟ้าแสงสว่างบนถนนราชดำเนินเพื่อสร้างทัศนียภาพที่สวยงามในยามค่ำคืน</p> <p>๒. การสนับสนุนและส่งเสริมหน่วยงานต่างๆ ที่ดำเนินการส่งเสริมการท่องเที่ยว</p> <p>๓. ฝึกอบรมส่งเสริมและพัฒนาอาชีพให้กับประชาชนในเขตเทศบาลเพื่อเพิ่มรายได้ให้กับประชาชน</p> <p>๔. การจัดกิจกรรมตลาดริมน้ำเมืองลิกอร์ เพื่อส่งเสริมการท่องเที่ยว สร้างงาน สร้างอาชีพ และเพิ่มรายได้ให้กับประชาชน</p>
๖. ยุทธศาสตร์ด้านสาธารณสุขและสิ่งแวดล้อม	<p>๑. เทศบาลดำเนินการส่งเสริมสุขภาพ การป้องกันและควบคุมโรค การช่วยเหลือในการดูแลรักษาพยาบาล โดยได้จัดตั้งโรงพยาบาลเทศบาลนครนครศรีธรรมราช บริการตลอด ๒๔ ชั่วโมง บริการฟรีสำหรับประชาชนที่มีบัตรทอง และได้เปิดโรงพยาบาล ๓๐,๐๐๐ เตียง ติดตั้งศูนย์ฮอตไลน์ปรึกษาหมอได้ ๒๔ ชั่วโมง มีบุคลากรทางการแพทย์ออกตรวจ (Round) เยี่ยมไข้ และทำการรักษาคนป่วยที่บ้านซึ่งเป็นคนป่วยที่เป็น อัมพาต อัมพฤกษ์ ทูพพลภาพ ผู้สูงอายุ ฯลฯ การให้บริการคลินิกเฉพาะ เช่น คลินิกหญิงวัยทอง คลินิกเบาหวาน คลินิกทันตกรรม</p> <p>๒. พัฒนาการให้บริการด้านสาธารณสุข การป้องกันและควบคุมโรคเอดส์ โรคฉี่หนู โรคพิษสุนัขบ้า การอบรมให้ความรู้ให้ประชาชนได้ตระหนักในการรักษาสุขภาพของตนเองและครอบครัว ให้ชุมชนมีการเฝ้าระวังทางสาธารณสุข</p> <p>๓. คุ้มครองผู้บริโภคให้มีความปลอดภัย โดยการเก็บตัวอย่างและทดสอบทางด้านเคมีและแบคทีเรียเพื่อป้องกันอันตรายและควบคุมสารพิษตกค้างในอาหาร ตรวจและให้คำแนะนำทางด้านสุขาภิบาลให้ความรู้แก่สถานประกอบการต่าง ๆ</p>

ยุทธศาสตร์	เป้าหมาย
	<p>๔. การสร้างจิตสำนึกในการรักษาสิ่งแวดล้อม การพัฒนาและพิทักษ์สิ่งแวดล้อมในชุมชน การรณรงค์สร้างจิตสำนึกด้านสิ่งแวดล้อม</p> <p>๕. เพิ่มประสิทธิภาพในการจัดการขยะมูลฝอยและสิ่งปฏิกูลเพื่ออำนวยความสะดวกแก่ประชาชน</p> <p>๖. การให้เอกชนเข้ามามีส่วนร่วมในการบริหารจัดการ เช่น การรักษาความสะอาดโดยเอกชน การเก็บขนขยะมูลฝอยโดยเอกชน การจ้างตัดหญ้าโดยเอกชน จัดหาวัสดุอุปกรณ์ในการรักษาความสะอาด</p> <p>๗. การเพิ่มพื้นที่สีเขียวและสวนสาธารณะ การดูแลรักษาสวนสาธารณะและสวนหย่อมภายในเขตเทศบาล การปรับปรุงภูมิทัศน์ในเขตเมือง</p> <p>๘. การลดปริมาณและการควบคุมมลพิษ การก่อสร้างระบบบำบัดน้ำเสีย การลดมลภาวะด้านกลิ่นโดยใช้จุลินทรีย์ธรรมชาติ</p> <p>๙. ปรับปรุงภูมิทัศน์เพื่อให้เป็นเมืองน่าอยู่ สวยงาม เช่น ก่อสร้างซุ้มเฉลิมพระเกียรติ ปรับปรุงระบบจำหน่ายไฟฟ้าเป็นเคเบิลใต้ดิน</p>

๒.๖ กลยุทธ์พัฒนา

๑. การพัฒนาสวัสดิการสังคม
๒. การพัฒนาสาธารณสุข
๓. การพัฒนาสร้างจิตสำนึกเพื่อป้องกันและแก้ไขปัญหาการแพร่ระบาดของยาเสพติด
๔. การสร้างความเข้มแข็งชุมชน สนับสนุนความปลอดภัยในชีวิตและทรัพย์สิน
๕. การพัฒนาก่อสร้าง ปรับปรุง บำรุงรักษาถนน ทางเท้า ท่อระบายน้ำ สะพาน และอาคารสถานที่
๖. การพัฒนา ปรับปรุง และติดตั้งไฟฟ้าสาธารณะ
๗. การพัฒนา ก่อสร้าง ปรับปรุง และบำรุงรักษาระบบน้ำอุปโภค – บริโภค
๘. การพัฒนาส่งเสริมอาชีพแก่ประชาชน
๙. การส่งเสริมและพัฒนาการท่องเที่ยว
๑๐. การพัฒนาคุณภาพการศึกษา และพัฒนาการเรียนรู้
๑๑. การส่งเสริม สนับสนุน ทำนุบำรุงศาสนา ศิลปวัฒนธรรม ประเพณี และภูมิปัญญาท้องถิ่น
๑๒. การส่งเสริมการกีฬาและนันทนาการ
๑๓. การปรับปรุงดูแลสภาพแวดล้อม มีการจัดการขยะที่มีประสิทธิภาพ
๑๔. ให้ความรู้แก่ประชาชนเพื่อป้องกันควบคุมโรคให้ถูกสุขอนามัยที่ดี
๑๕. การส่งเสริมการมีส่วนร่วมในการพัฒนาท้องถิ่นของประชาชน
๑๖. การพัฒนาบุคลากรและองค์กรให้ทันสมัย มีประสิทธิภาพในการบริหาร เพื่อให้การบริการที่ดีแก่ประชาชนและเป็นองค์กรธรรมาภิบาล
๑๗. พัฒนาการจัดเก็บรายได้ให้ทันสมัยและมีประสิทธิภาพ

๒.๗ จุดยืนทางยุทธศาสตร์ (Positioning) ของเทศบาลนครนครศรีธรรมราช

เทศบาลนครนครศรีธรรมราชได้กำหนดจุดยืนทางยุทธศาสตร์ (Positioning) ดังนี้

๑. เมืองแห่งการศึกษา ท่องเที่ยว และวัฒนธรรม
๒. การบริหารจัดการ และการบริการสาธารณะที่เป็นเลิศภายใต้หลักธรรมาภิบาล
๓. การบริการสาธารณสุขชั้นนำ สิ่งแวดล้อมของเมืองน่าอยู่
๔. เมืองศูนย์กลางคมนาคมภาคใต้ตอนกลาง ตลาดกลางสินค้าเกษตรของภาคใต้

๒.๘ ความเชื่อมโยงยุทธศาสตร์ในภาพรวมพัฒนา

๓. การวิเคราะห์เพื่อพัฒนาท้องถิ่น

๓.๑ การวิเคราะห์กรอบการจัดทำยุทธศาสตร์ของเทศบาลนครนครศรีธรรมราช

การวิเคราะห์ศักยภาพด้านสังคม การเมืองการบริหาร เศรษฐกิจ โครงสร้างพื้นฐาน และด้านทรัพยากรธรรมชาติและสิ่งแวดล้อมในภาพรวมของเทศบาลนครศรีธรรมราช โดยใช้เทคนิค (SWOT Analysis) เพื่อประเมินผลสภาพการพัฒนานี้ในปัจจุบันและโอกาสการพัฒนาในอนาคตของท้องถิ่น

● จุดแข็ง (Strengths : S)

๑. ประชาชนส่วนใหญ่มีความรู้และการศึกษาดี
๒. มีการขยายโอกาสทางการศึกษา
๓. ใช้เทคโนโลยีสมัยใหม่ในการเรียนการสอน
๔. มีการบริการทางการศึกษาทุกระดับกระจายทั่วเขตเทศบาล ทั้งการศึกษาในระบบและนอกระบบ มีความพร้อมด้านทรัพยากรการศึกษา และความสามารถในการพัฒนาคุณภาพคน การจัดการศึกษาอยู่ในเกณฑ์ดีและมีความพร้อมในการฝึกอบรม
๕. มีความตื่นตัวในการพัฒนาวิชาการทางการศึกษา ให้สอดคล้องกับความต้องการของประชาชนในเขตพื้นที่
๖. ประชาชนมีส่วนร่วมในการจัดการศึกษา เช่น มีคณะกรรมการสถานศึกษา
๗. มีวัฒนธรรมประเพณีท้องถิ่นเป็นเอกลักษณ์สืบทอดมานาน
 - เป็นแหล่งประวัติศาสตร์ของชาติ
 - ชุมชนตื่นตัว และมีส่วนร่วมในการสืบสานวัฒนธรรมประเพณีท้องถิ่น
๘. มีแหล่งเรียนรู้ของเมือง คือ พิพิธภัณฑ์เมืองนครศรีธรรมราช และอุทยานการเรียนรู้เมืองนครศรีธรรมราช
๙. มีประวัติศาสตร์ด้านศิลปะและวัฒนธรรมหลากหลาย สื่อถึงความเป็นชุมชนและสังคมที่มีพหุวัฒนธรรมโดยประชาชนต่างศาสนาและวัฒนธรรม สามารถอยู่ร่วมกันได้อย่างสันติ
๑๐. ประชาชนในพื้นที่มีพื้นฐานด้านจิตใจที่ดีงาม รักพวกพ้อง รักถิ่นฐาน รักความยุติธรรม มีการรวมกลุ่มทางสังคมค่อนข้างเหนียวแน่น
 ๑๑. คุณภาพชีวิตโดยรวมของประชาชนดีขึ้นระดับหนึ่ง บริการสาธารณสุขมูลฐานอยู่ในระดับค่อนข้างดี
 ๑๒. บุคลากรทางด้านสาธารณสุขค่อนข้างทั่วถึงครอบคลุมทุกกลุ่ม ทั้งเด็กวัยเรียน ผู้ใหญ่ ผู้ใหญ่วัยทำงาน ผู้สูงอายุ ผู้ด้อยโอกาส และคนพิการ
 ๑๓. มีโรงพยาบาลเทศบาลบริการรักษาพยาบาลโดยไม่คิดมูลค่า
 ๑๔. ประชาชนมีส่วนร่วมในการพัฒนาระบบสาธารณสุข ชุมชน มีการรณรงค์ป้องกันโรคติดต่อ และมีการรวมตัวเป็นองค์กร
 ๑๕. ชุมชนที่เข้มแข็งเพื่อพัฒนาบริการสาธารณสุขมูลฐานของชุมชนมีอาสาสมัครที่มีความรู้ความสามารถ อาสาพัฒนา สาธารณสุขในชุมชน
 ๑๖. มีองค์กรชุมชนที่เข้มแข็ง เช่น กรรมการชุมชน อสม. กลุ่มแม่บ้าน
 ๑๗. บทบาทขององค์กรชุมชนมีส่วนร่วมการพัฒนาท้องถิ่นสูงมาก
 ๑๘. ทุกกลุ่มได้รับสวัสดิการสังคมจากเทศบาลอย่างเท่าเทียมกัน
 ๑๙. ส่งเสริมเยาวชนโดยให้เยาวชนหันมาสนใจกีฬา จัดการแข่งขันกีฬาในชุมชน

๒๐. ประชาธิปไตยและกระจายอำนาจสู่เทศบาลมากขึ้น
๒๑. ประชาชนมีความรู้ความเข้าใจเกี่ยวกับสิทธิพึงมีและหน้าที่พึงปฏิบัติ
๒๒. ประชาชนและชุมชนตื่นตัวและมีส่วนร่วมในกระบวนการพัฒนาท้องถิ่น มีการรวมกลุ่มและเครือข่ายเป็นชุมชนที่เข้มแข็ง
๒๓. ประชาชนมีความตื่นตัวทางการเมืองทั้งในระดับชาติ/ท้องถิ่น
๒๔. มีการปฏิรูประบบราชการภายในเทศบาล เช่น โครงการ Privatization ที่ให้เอกชนดำเนินการ ปรับลดตำแหน่งช่วยเหลือ ใช้หลัก One Stop Service ปลูกฝังค่านิยมพนักงานเทศบาลให้ดูแลประชาชน ใช้เทคโนโลยีสมัยใหม่มาให้บริการอย่างรวดเร็ว ถูกต้องและเป็นธรรม
๒๕. มีระบบการปฏิบัติงานที่ชัดเจน
๒๖. การจัดการด้านความปลอดภัยในชีวิตและทรัพย์สินอยู่ในเกณฑ์ดี มีการประสานงานร่วมมือกับฝ่ายปกครองอย่างใกล้ชิด
๒๗. มีระดับเพลิงเตรียมความพร้อมตลอดเวลา นอกจากนั้นพนักงานขับรถดับเพลิง ซึ่งมีหน้าที่รับส่งผู้ป่วยทั้งในและนอกจังหวัดตลอด ๒๔ ชม.
๒๘. มีโครงการเทศกิจเทศบาล เน้นการป้องกันมิให้เยาวชนกระทำความผิด และดูแลป้องกันปราบปรามอาชญากรรมต่าง ๆ โดยมีเจ้าหน้าที่ปฏิบัติการตลอด ๒๔ ชั่วโมง
๒๙. ติดตั้งกล้องวงจรปิด (CCTV) ครอบคลุมทั่วเขตเทศบาล
๓๐. เป็นแหล่งหัตถกรรมและสินค้าพื้นเมืองที่มีชื่อเสียง
๓๑. มีแหล่งท่องเที่ยวทางศิลปวัฒนธรรมและโบราณสถานที่เป็นเอกลักษณ์
๓๒. มีโครงข่ายคมนาคมขนส่งโดยเฉพาะถนนหนทางที่สมบูรณ์ มีรถไฟ สายการบิน และทางรถยนต์ สามารถติดต่อได้ตลอดพื้นที่จังหวัด และมีเครือข่ายเป็นศูนย์กลางคมนาคมในภาคใต้ตอนกลาง ระบบการจราจรขนส่งสะดวกปลอดภัย
๓๓. การประปาเทศบาลสามารถให้บริการทั่วเขตและนอกพื้นที่ใกล้เคียง โดยประชาชนเสียค่าน้ำประปาในราคาถูก
๓๔. มีสวนสาธารณะเป็นสถานที่พักผ่อนสำหรับประชาชนในเขตเทศบาล และประชาชนทั่วไป เป็นแหล่งท่องเที่ยว และเป็นสวนสาธารณะระดับประเทศ
๓๕. มีตลาดสดที่ถูกลักษณะอนามัย
๓๖. เทศบาลมีการจัดการกำจัดขยะแบบฝังกลบในเนื้อที่ ๒๐๐ ไร่ และรองรับการกำจัดขยะได้ทั่วเขตเทศบาล และพื้นที่ใกล้เคียง
๓๗. ให้ประชาชนเข้ามามีส่วนร่วมในการกำจัดขยะ
๓๘. สภาพภูมิประเทศโดยรวม มีทิวทัศน์ทางธรณีสัณฐานเป็นที่ราบชายฝั่งทะเลความลาดเทของพื้นที่อยู่ใน ๑ - ๔ เปอร์เซ็นต์ เป็นข้อดีต่อระบบระบายน้ำโดยแรงโน้มถ่วง
๓๙. คุณลักษณะดินเป็นสันทาดเก่าและหาดทรายเก่า มีเนื้อดินบนและล่างเป็นดินทราย ไหลซึมผ่านของน้ำลงสู่ดินได้ค่อนข้างสูง เป็นข้อดีต่อการบำบัดน้ำเสียโดยวิธีธรรมชาติ

● จุดอ่อน (Weaknesses : W)

๑. คนบางกลุ่มขาดจริยธรรม คุณธรรม มีวิถีชีวิตแบบต่างคนต่างอยู่ ไม่เสียสละเพื่อส่วนรวม และขาดระเบียบวินัย
๒. กระแสบริโภคนิยมและวัตถุนิยมรุนแรง ทำลายวิถีชีวิตของประชาชน
๓. การแพร่ระบาดของโรคเอดส์และยาเสพติดเพิ่มมากขึ้น และทวีความรุนแรง
๔. ประชาชนบางกลุ่มมีพฤติกรรมในการดูแลสุขภาพไม่ดีพอ ขาดการป้องกันตนเองจากโรคต่างๆ

๕. ปัญหาของชุมชนที่มีความรุนแรง ปัญหายาเสพติด ปัญหาความไม่ปลอดภัยในชีวิตและทรัพย์สิน
๖. ปัญหาการพนัน ปัญหาการว่างงาน ขาดการประสานกับเจ้าหน้าที่ของรัฐที่เกี่ยวข้องโดยตรง
๗. ระเบียบกฎหมายการปฏิบัติราชการยังล่าช้า
๘. ภาคอุตสาหกรรมขาดแคลนแรงงานที่มีฝีมือทักษะ
๙. ขาดการจัดการเพื่อพัฒนาการท่องเที่ยวเชิงอนุรักษ์อย่างเป็นระบบและนักท่องเที่ยวเกรงว่าจะไม่ปลอดภัย
 ๑๐. ประสบปัญหาการว่างงานในวัยทำงาน
 ๑๑. มีปัญหาค่าครองชีพ และความยากจน
 ๑๒. โครงสร้างพื้นฐาน เช่น ถนนหนทาง ระบบระบายน้ำ ไฟฟ้าสาธารณะ การประปา โดยเฉพาะเขตเลือกตั้งที่ ๔ มีความขาดแคลนโครงสร้างพื้นฐาน
 ๑๓. ลักษณะเป็นดินร่วนปนทราย การบำบัดน้ำเสียโดยธรรมชาติมีจุดอ่อนทำให้โครงสร้างของดินพังทลายได้ง่าย
 ๑๔. คลองธรรมชาติอยู่ในสภาพที่เสื่อมโทรม และถดถอยซึ่งก่อให้เกิดการตื้นเขิน การรुक้ำลำน้ำ ซึ่งปกคลุมด้วยวัชพืชวัชตูดก้าง
 ๑๕. แหล่งการกำเนิดน้ำเสีย ได้แก่ชุมชนแออัด และตลาดหัวอิฐ

โอกาส (Opportunities : O)

๑. พ.ร.บ.การศึกษาแห่งชาติ จะทำให้มีการจัดการศึกษาที่สอดคล้องกับความต้องการของท้องถิ่น
๒. มีโครงสร้างทางสังคมที่เข้มแข็ง มีการรวมกลุ่มจัดตั้งองค์กรชุมชน
๓. ประชาชนมีค่านิยม ชอบการศึกษา แสวงหาความรู้
๔. พ.ร.บ.กระจายอำนาจแก่องค์กรปกครองท้องถิ่น พ.ศ.๒๕๔๒ ให้เทศบาลมีอำนาจหน้าที่จัดการศึกษา
๕. มีการถ่ายโอนอำนาจให้แก่องค์กรปกครองส่วนท้องถิ่น
๖. ได้รับความร่วมมือ การรักษาพยาบาลที่เกินขีดความสามารถของเทศบาลจากโรงพยาบาลจังหวัด และสาธารณสุขจังหวัด
๗. พ.ร.บ.การกระจายอำนาจแก่องค์กรปกครองท้องถิ่น พ.ศ.๒๕๔๒ ได้ให้อำนาจหน้าที่จัดการบริการสาธารณะทางด้านสาธารณสุขได้มากขึ้น
๘. พ.ร.บ.กระจายอำนาจแก่องค์กรปกครองส่วนท้องถิ่น พ.ศ.๒๕๔๒ ได้ให้อำนาจหน้าที่เทศบาลในการจัดการบริการสาธารณะทางด้านสวัสดิการสังคมและพัฒนาชุมชนกว้างขวางขึ้น
๙. มีการถ่ายโอนด้านส่งเสริมคุณภาพชีวิตให้แก่เทศบาล
๑๐. รัฐธรรมนูญใหม่มุ่งการให้สิทธิเสรีภาพแก่ประชาชน ส่งเสริมการกระจายอำนาจสู่ท้องถิ่นและเปิดโอกาสการมีส่วนร่วมของประชาชนมากยิ่งขึ้น
๑๑. มีการปฏิรูประบบราชการ มีการถ่ายโอนอำนาจสู่ท้องถิ่น พ.ร.บ.ข้อมูลข่าวสาร จะทำให้มีการกระจายข้อมูลข่าวสารที่ดี เป็นระบบและทั่วถึง
๑๒. เป็นแหล่งผลิตการเกษตรที่สำคัญของภาคใต้
๑๓. มีโอกาสพัฒนาการท่องเที่ยวเชิงอนุรักษ์ โดยอาศัยแหล่งประวัติศาสตร์ อารยธรรม และวัฒนธรรมท้องถิ่นเป็นจุดขายมีความเป็นไปได้ที่จะพัฒนาภาคธุรกิจบริการหรือภาคอุตสาหกรรม ให้มีความเชื่อมโยงกับการท่องเที่ยว เช่นอุตสาหกรรมของที่ระลึก และอาหารพื้นเมือง
๑๔. มีระบบรวบรวมและบำบัดน้ำเสีย
๑๕. พื้นที่ราบลุ่มชายฝั่งทะเลด้านทิศตะวันออกเป็นที่ราบลุ่มชายฝั่งทะเล มีข้อดีคือ เป็นพื้นที่รับน้ำหลากและน้ำเอ่อ จากชุมชนเมืองนครศรีธรรมราช

๑๖. เทศบาลมีคลองสายหลัก สายย่อยทั้งคลองธรรมชาติ ทำหน้าที่ผันน้ำหลากจากตัวชุมชนเมืองระบายลงสู่อ่าวนครศรีธรรมราช

๑๗. เทศบาลอยู่ในเขตอิทธิพลของมรสุมและพายุโซนร้อน จึงมีฝนตกชุก เป็นข้อดีต่อระบบบำบัดน้ำเสียในด้านกลิ่นและการเจือจางน้ำสกปรก

● อุปสรรค (Threats : T)

๑. การเคลื่อนย้ายแรงงานอพยพเข้ามาทำงานในเขตเทศบาล ส่งผลให้เกิดปัญหาชุมชนแออัดขาดแคลนสาธารณสุขมูลฐาน

๒. ระเบียบกฎหมายการปฏิบัติราชการยังล่าช้า

๓. สภาพเศรษฐกิจของประเทศ ทำให้มีผลกระทบต่อกระจายรายได้ของประชาชน

๔. สภาพภูมิประเทศง่ายต่อการเกิดอุทกภัย และภัยธรรมชาติอื่นๆ ส่งผลกระทบต่อโครงสร้างพื้นฐานชำรุดเสื่อมโทรมเร็วกว่าปกติ

๓.๒ การประเมินสถานการณ์สภาพแวดล้อมที่เกี่ยวข้อง

๓.๒.๑) การเปลี่ยนแปลงในประเทศที่จะส่งผลกระทบต่อเทศบาลนครนครศรีธรรมราช

- รัฐธรรมนูญฉบับใหม่จะส่งผลกระทบต่อกรปกครองส่วนท้องถิ่นอย่างไร
- แนวโน้มการยกฐานะจาก อบต. เป็นเทศบาลทั่วประเทศ
- แนวโน้มการควมบรมองค์กรปกครองส่วนท้องถิ่นที่มีพื้นที่ในตำบลเดียวกันให้มีองค์กรเดียว
- การเพิ่มขึ้นหรือลดลงของการจัดสรรเงินงบประมาณให้ อบต.

๓.๒.๒) การเปลี่ยนแปลงในระดับภูมิภาคที่จะส่งผลกระทบต่อเทศบาลนครนครศรีธรรมราช

AEC หรือ Asean Economics Community คือการรวมตัวของชาติในอาเซียน ๑๐ ประเทศ โดยมี ไทย พม่า ลาว เวียดนาม มาเลเซีย สิงคโปร์ อินโดนีเซีย ฟิลิปปินส์ กัมพูชา บรูไน เพื่อที่จะให้มีผลประโยชน์ทางเศรษฐกิจร่วมกัน จะมีรูปแบบคล้ายๆ กลุ่ม Euro Zone นั้นเอง จะทำให้มีผลประโยชน์ อำนาจต่อรองต่างๆ กับคู่ค้าได้มากขึ้น และการนำเข้า ส่งออกของชาติในอาเซียนก็จะเสรี ยกเว้นสินค้าบางชนิดที่แต่ละประเทศอาจจะขอไว้ไม่ลดภาษีนำเข้า (เรียกว่าสินค้าอ่อนไหว)

Asean จะรวมตัวเป็น ประชาคมเศรษฐกิจอาเซียนและมีผลเป็นรูปธรรม ณ วันที่ ๓๑ ธันวาคม ๒๕๕๘ ณ วันนั้นจะทำให้ภูมิภาคนี้เปลี่ยนไปอย่างมาก โดย AEC Blueprint (แบบพิมพ์เขียว) หรือแนวทางที่จะให้ AEC เป็นไปคือ

๑. การเป็นตลาดและฐานการผลิตเดียวกัน
๒. การเป็นภูมิภาคที่มีขีดความสามารถในการแข่งขันสูง
๓. การเป็นภูมิภาคที่มีการพัฒนาทางเศรษฐกิจที่เท่าเทียมกัน
๔. การเป็นภูมิภาคที่มีการบูรณาการเข้ากับเศรษฐกิจโลก

จากการที่เทศบาลนครนครศรีธรรมราช ได้กำหนดยุทธศาสตร์การพัฒนาย้ จำนวน ๖ ยุทธศาสตร์ ดังนั้น จึงวิเคราะห์การเปลี่ยนแปลงในระดับภูมิภาค หรือ การเข้าสู่ AEC ที่จะส่งผลกระทบต่อเทศบาลนครนครศรีธรรมราชในยุทธศาสตร์ต่างๆ ดังนี้

๑. ยุทธศาสตร์ด้านการเมืองการบริหาร

การพัฒนาด้านการเมือง การปกครองและการบริหาร ด้านการเมืองในระดับชาติอาจยังความขัดแย้งด้านการเมืองระหว่างรัฐสมาชิกด้วยกันเอง รวมทั้งปัญหาการก่อการร้ายที่เป็นผลมาจากการเมือง ซึ่งประเทศใดประเทศหนึ่งไม่สามารถแก้ไขได้โดยลำพัง การบริหารภาครัฐต้องเร่งรัดพัฒนาให้ตอบสนองการให้บริการ โดยเฉพาะอย่างยิ่งการให้บริการในด้านการอนุญาต อนุมัติ ต่างๆ ซึ่งต้องมีคู่มือภาษาอังกฤษ จีน เป็นต้น เพื่อสื่อสารกับชาวต่างชาติที่ต้องการทำนิติกรรมต่างๆซึ่งเกี่ยวกับรัฐ เช่น การเสียภาษีบำรุงท้องที่ การเสียภาษีป้าย เป็นต้น อีกทั้งเจ้าหน้าที่ภาครัฐจำเป็นต้องพัฒนาการใช้ภาษาอังกฤษให้อยู่ในระดับที่สื่อสารกับผู้ใช้บริการที่เป็นชาวต่างชาติ

๒. ยุทธศาสตร์ด้านสวัสดิการสังคมและคุณภาพชีวิต

ปัญหาสังคมจะรุนแรงถ้าไม่ได้รับการวางแผนที่ดี เนื่องจากจะมีขยะจำนวนมากมากขึ้น ปัญหาการแบ่งชนชั้น ถ้าคนไทยทำงานกับคนต่างชาติที่ต่ำกว่า อาจมีการแบ่งชนชั้นกันได้ จะมีชุมชนสลัมเกิดขึ้น และอาจมี พม่าทาว์น ลาวทาว์น กัมพูชาทาว์น ปัญหาอาชญากรรมจะรุนแรง สถิติการก่ออาชญากรรมจะเพิ่มขึ้นอย่างมากจากชนชั้นที่มีปัญหา คนจะทำผิดกฎหมายมากขึ้นเนื่องจากไม่รู้กฎหมาย เทศบาลนครนครศรีธรรมราช ต้องให้ความสำคัญกับการจัดระเบียบชุมชนสังคมและความสงบเรียบร้อยมากขึ้น เนื่องจากกฎหมายและวัฒนธรรมของแต่ละชนชาติอาจมีความแตกต่างกัน ดังนั้น อาจมีการฝ่าฝืนกฎหมายจากชาวต่างประเทศในไทยมากขึ้นทั้งโดยตั้งใจและความไม่รู้กฎหมาย อีกทั้ง อาจเกิดปัญหาอาชญากรรม ยาเสพติด เพิ่มมากขึ้นจากการหลั่งไหลของแรงงานต่างด้าวที่เข้ามาทำงานในไทยมากขึ้น

๓. ยุทธศาสตร์ด้านการศึกษา ศาสนา ศิลปวัฒนธรรม และประเพณี

ภาษาอังกฤษยังเป็นภาษาที่คนไทยมีความเชี่ยวชาญในการสื่อสารน้อยกว่าประเทศอื่นๆ ในอาเซียน ดังนั้น เทศบาลนครนครศรีธรรมราช ได้เริ่มต้นสนับสนุน ส่งเสริมการนำครูชาวต่างชาติเข้ามาสอน ภาษาอังกฤษโรงเรียนในพื้นที่ เพื่อนำร่องไปสู่โครงการอื่นในการเร่งรัดพัฒนาให้ประชาชนในพื้นที่มีทักษะในการสนทนาภาษาอังกฤษเพิ่มมากขึ้น ศาสนา อาจเกิดความขัดแย้งในการเผยแพร่ศาสนาของชาวต่างชาติที่เดินทางเข้ามาในไทยมากขึ้น เช่น อาจมีการเผยแพร่ศาสนาคริสต์ ศาสนาอิสลาม อาจมีการกระทบกระทั่งกันระหว่างผู้นับถือศาสนาที่แตกต่างกัน เช่น ชาวคริสต์เดินมาท่องเที่ยวในวัดที่เป็นแหล่งท่องเที่ยวและมีการลอบลู่อย่างรู้เท่าไม่ถึงการณ์ เป็นต้น

วัฒนธรรม ประชาสังคมและวัฒนธรรมอาเซียน (ASEAN SOCIO-CULTURAL COMMUNITY) มีแผนปฏิบัติการด้านสังคมและวัฒนธรรมอาเซียนระบุในแผนปฏิบัติการเวียงจันทน์ที่สำคัญ คือ การพัฒนามนุษย์และการสร้างอัตลักษณ์อาเซียน ต้องสร้างความตระหนักรู้ถึงความแตกต่างในมรดกทางวัฒนธรรม เช่น มุสลิมมีอาหารที่เป็นข้อห้าม ตามธรรมเนียมบรูไนไม่มีการจับมือกับเพศตรงข้าม การใช้มือซ้ายในการส่งของหรือนามบัตรให้แก่ชาวมุสลิมถือเป็นสิ่งไม่สุภาพ เป็นต้น

๔. ยุทธศาสตร์ด้านสาธารณสุขโรคและโครงสร้างพื้นฐาน

การเข้าสู่ประชาคมเศรษฐกิจอาเซียน (AEC) ของไทย ทำให้องค์กรปกครองส่วนท้องถิ่น โดยเฉพาะอย่างยิ่งเทศบาลนครนครศรีธรรมราช ต้องให้ความสำคัญกับการพัฒนาโครงสร้างพื้นฐานเพื่อรองรับการหลั่งไหลเข้ามาของประชากรประเทศเพื่อนบ้านไม่ว่าจะเข้ามาในฐานะนักท่องเที่ยว คนทำงาน หรือการอื่นใด การพัฒนาโครงสร้างพื้นฐานที่สำคัญ เช่น ถนน ป้ายจราจรที่มีภาษาอังกฤษและภาษาต่างประเทศที่จำเป็น เป็นต้น

๕. ยุทธศาสตร์ด้านเศรษฐกิจ

เทศบาลนครนครศรีธรรมราช ต้องเร่งบูรณาการสถานที่ท่องเที่ยวในพื้นที่ รวมทั้งร่วมบูรณาการการทำงานกับโรงแรมที่พักในพื้นที่ เพื่อพัฒนาไปสู่ความยั่งยืนของแหล่งท่องเที่ยวดังกล่าว

๖. ด้านสาธารณสุขและสิ่งแวดล้อม

ปัญหาด้านสาธารณสุขที่สำคัญคงหนีไม่พ้น โรคติดต่อที่สำคัญ ไม่ว่าจะเป็น โรคเอดส์ ไข้เลือดออก SARs ไข้หวัดนกและโรคอื่นๆที่มีผลมาจากการเคลื่อนย้ายแรงงานเข้ามาในไทย การค้ามนุษย์และการท่องเที่ยว มีความเสี่ยงต่อการปนเปื้อน การแพร่ระบาดของโรคศัตรูพืชและโรคระบาดสัตว์ อาจส่งผลกระทบต่อสิ่งแวดล้อมในชุมชนของเขตเทศบาลนครนครศรีธรรมราช

โครงสร้างเชื่อมโยงแผนยุทธศาสตร์การพัฒนาเทศบาลนครนครศรีธรรมราช พ.ศ. ๒๕๕๑-๒๕๖๔

ยุทธศาสตร์ชาติ ๒๐ ปี

แผนพัฒนาเศรษฐกิจฉบับที่ ๑๒

ยุทธศาสตร์กลุ่มจังหวัด

ยุทธศาสตร์ของจังหวัดนครศรีธรรมราช

ยุทธศาสตร์การพัฒนากองประกอบส่วนท้องถิ่นในเขตจังหวัดนครศรีธรรมราช

ยุทธศาสตร์การพัฒนาเทศบาลนครนครศรีธรรมราช

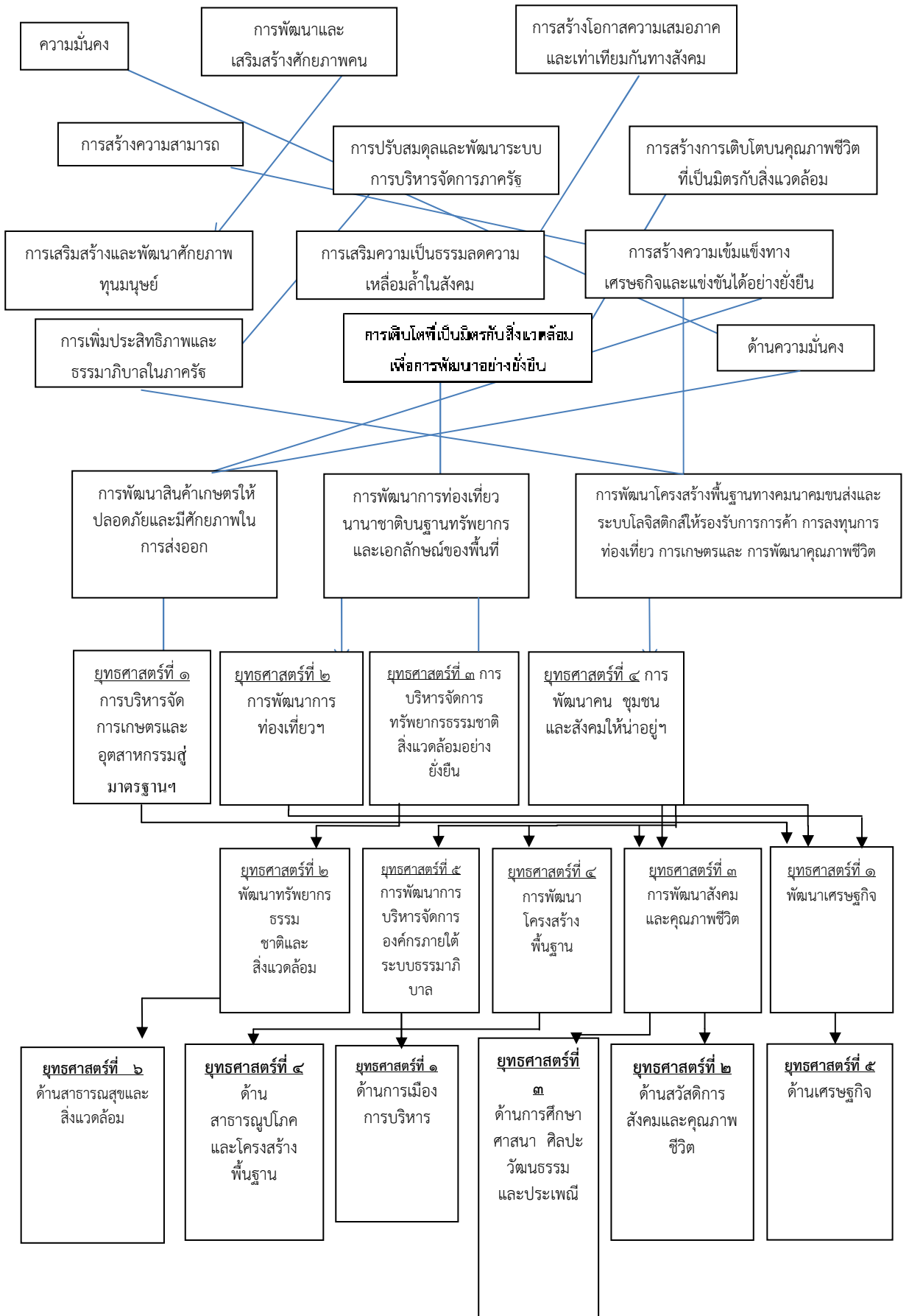

**๓.๓ ความเชื่อมโยงยุทธศาสตร์การพัฒนาจังหวัดกับยุทธศาสตร์การพัฒนา
ของเทศบาลนครนครศรีธรรมราช**

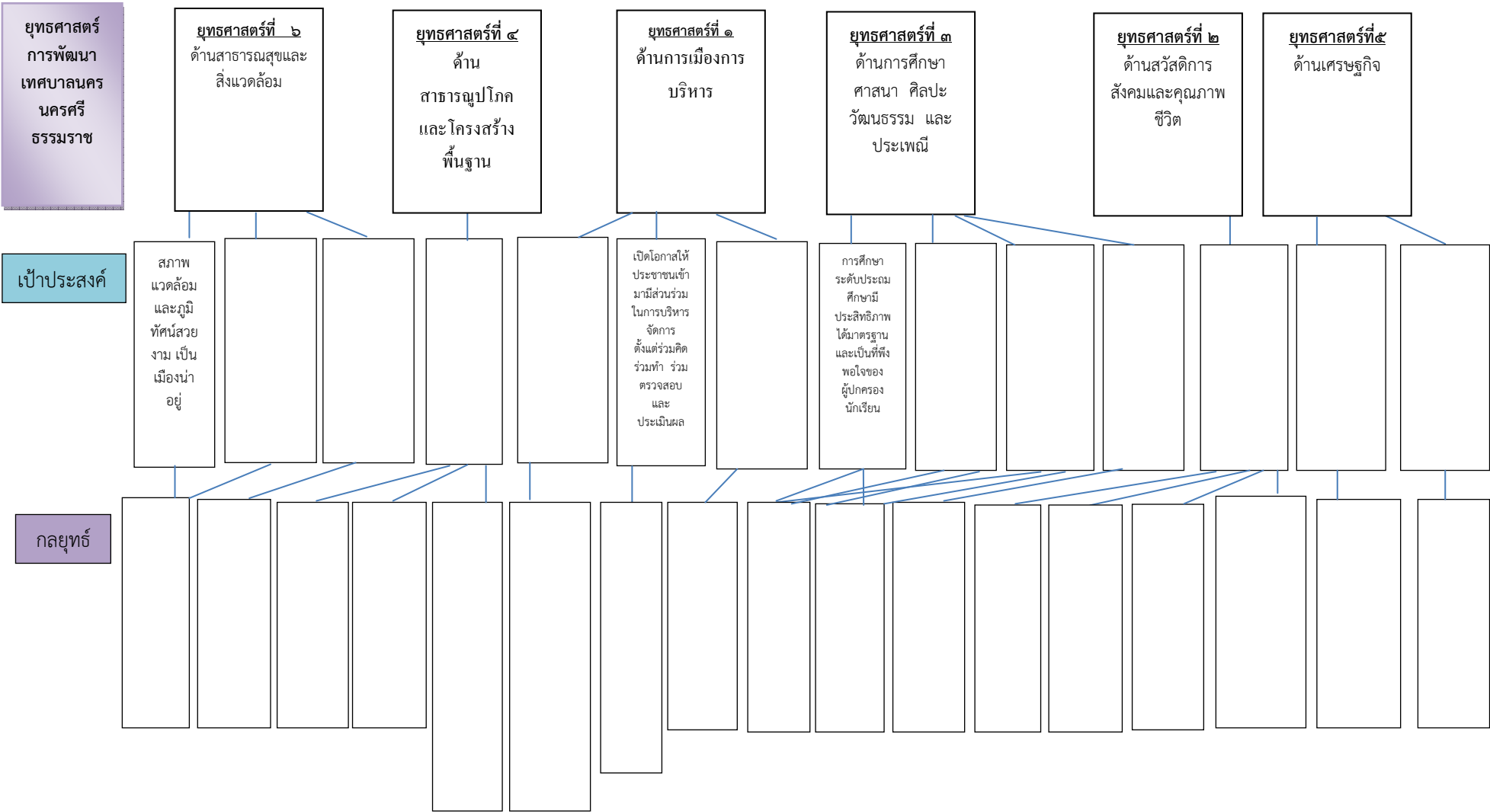

๓.๓ ความเชื่อมโยงยุทธศาสตร์การพัฒนาระดับจังหวัดกับยุทธศาสตร์การพัฒนา
ของเทศบาลนครนครศรีธรรมราช

กลยุทธ์

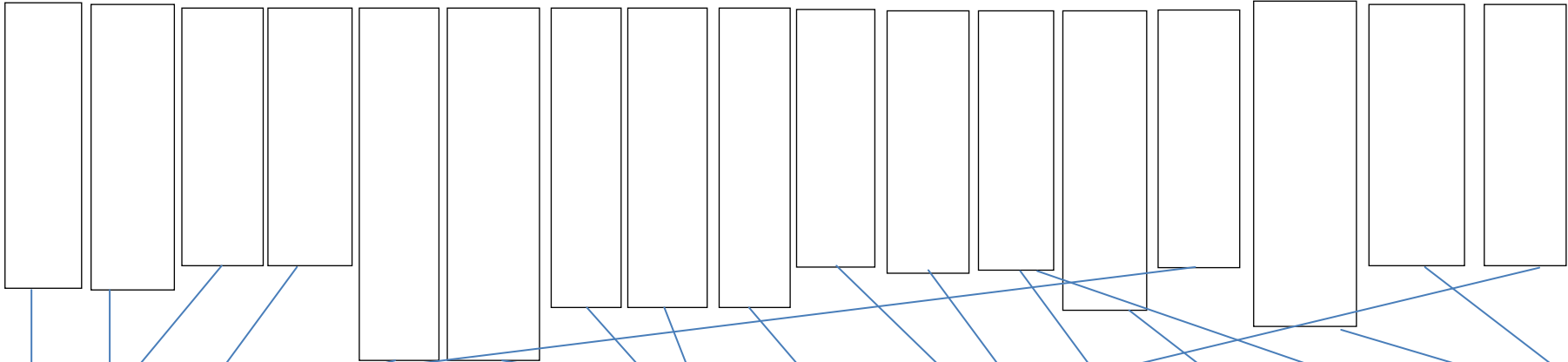

แผนงาน

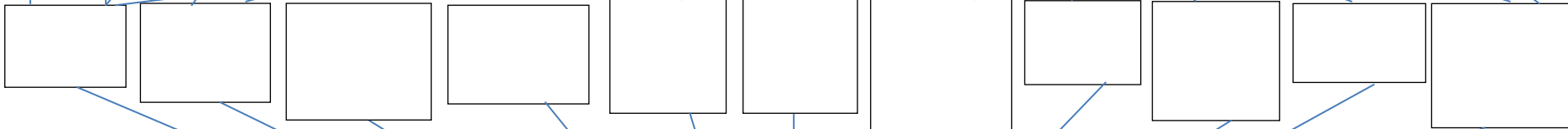

โครงการ

รายละเอียดปรากฏตามแบบ ผ ๐๑-ผ.๐๘

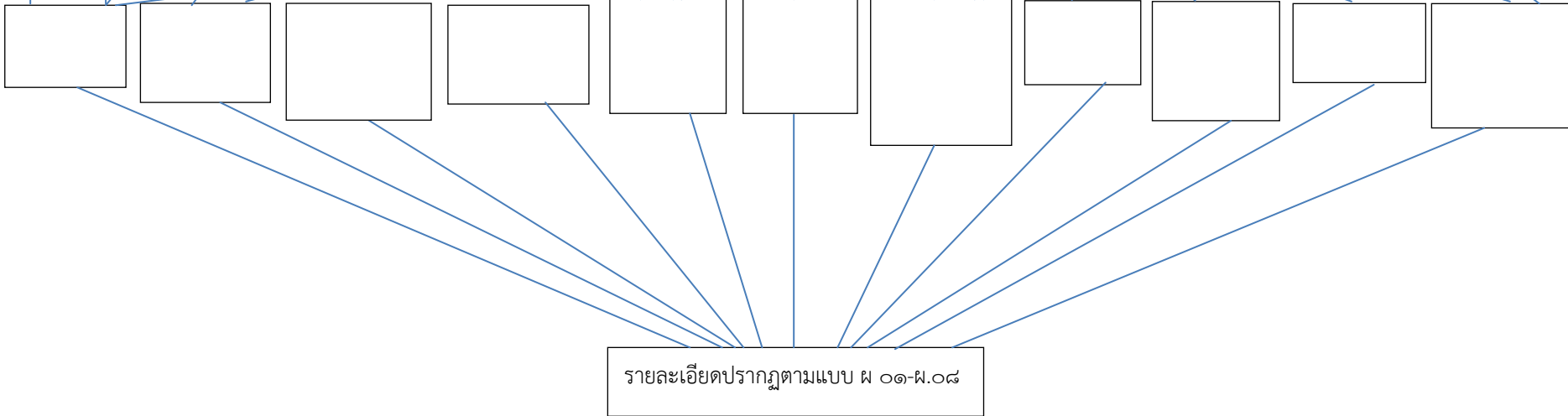

ส่วนที่ ๔

การนำแผนพัฒนาท้องถิ่นสู่ปฏิบัติการปฏิบัติ

๑. ยุทธศาสตร์การพัฒนาและแผนงาน

ที่	ยุทธศาสตร์	ด้าน	แผนงาน	หน่วยงานรับผิดชอบหลัก	หน่วยงานสนับสนุน
๑	ด้านการเมืองการบริหาร	บริหารทั่วไป	บริหารทั่วไป	- สำนักปลัดเทศบาล - กองวิชาการและแผนงาน - สำนักการคลัง	สำนักการช่าง,
๒	ยุทธศาสตร์ ด้านสวัสดิการสังคมและคุณภาพชีวิต	การดำเนินงานอื่น	งบกลาง	- กองสวัสดิการสังคม	สำนักการคลัง
		บริหารทั่วไป	การรักษาความสงบภายใน	- สำนักปลัดเทศบาล	สำนักการคลัง
		บริการชุมชนและสังคม	สังคมสงเคราะห์	- กองสวัสดิการสังคม	สำนักการคลัง
			สร้างความเข้มแข็งของชุมชน	- กองสวัสดิการสังคม	สำนักการคลัง
๓	ด้านการศึกษา ศาสนา ศิลปวัฒนธรรม และ ประเพณี	บริหารทั่วไป	บริหารทั่วไป	- กองวิชาการและแผนงาน	สำนักการคลัง สำนักการช่าง
		บริการชุมชนและสังคม	การศึกษา	- สำนักการศึกษา	สำนักการคลัง
			การศาสนาวัฒนธรรมและนันทนาการ	- สำนักปลัดเทศบาล - สำนักการศึกษา	สำนักการช่าง, สำนักการคลัง
๔	ด้านสาธารณสุขโรคและโครงสร้างพื้นฐาน	บริการชุมชนและสังคม	เคหะและชุมชน	- สำนักการช่าง	สำนักปลัดเทศบาล สำนักการคลัง
		การเศรษฐกิจ	การพาณิชย์	- สำนักการประปา	สำนักการช่าง, สำนักการคลัง
๕	ด้านเศรษฐกิจ	บริการชุมชนและสังคม	สร้างความเข้มแข็งของชุมชน	- สำนักปลัด	กองวิชาการและแผนงาน สำนักการคลัง
๖	ด้านสาธารณสุขและสิ่งแวดล้อม	บริการชุมชนและสังคม	สาธารณสุข	- กองการแพทย์ - กองสาธารณสุขและสิ่งแวดล้อม	สำนักปลัดเทศบาล สำนักการช่าง, สำนักการคลัง
			เคหะและชุมชน	- กองสาธารณสุขและสิ่งแวดล้อม	สำนักการช่าง
รวม	๖	๔	๑๐	๙	๕

บัญชีสรุปโครงการพัฒนา
แผนพัฒนาท้องถิ่นสี่ปี (พ.ศ. ๒๕๖๑ - ๒๕๖๔)
เทศบาลนครนครศรีธรรมราช

ยุทธศาสตร์	ปี ๒๕๖๑		ปี ๒๕๖๒		ปี ๒๕๖๓		ปี ๒๕๖๔		รวม ๔ ปี	
	จำนวนโครงการ	งบประมาณ (บาท)	จำนวนโครงการ	งบประมาณ (บาท)	จำนวนโครงการ	งบประมาณ (บาท)	จำนวนโครงการ	งบประมาณ (บาท)	จำนวนโครงการ	งบประมาณ (บาท)
๑.) ด้านการเมืองการบริหาร										
๑.๑ แผนงานบริหารทั่วไป	๑๔	๓๖,๗๐๑,๐๐๐	๑๐	๒๗,๑๐๐,๐๐๐	๑๐	๒๗,๑๐๐,๐๐๐	๑๐	๒๗,๑๐๐,๐๐๐	๔๔	๑๑๘,๐๐๑,๐๔๔
รวม	๑๔	๓๖,๗๐๑,๐๐๐	๑๐	๒๗,๑๐๐,๐๐๐	๑๐	๒๗,๑๐๐,๐๐๐	๑๐	๒๗,๑๐๐,๐๐๐	๔๔	๑๑๘,๐๐๑,๐๔๔
๒.) ด้านสวัสดิการสังคมและคุณภาพชีวิต										
๒.๑ แผนงานงบกลาง	๓	๑๑๖,๖๑๖,๐๐๐	๓	๑๒๖,๑๑๐,๔๐๐	๓	๑๓๕,๖๐๔,๘๐๐	๓	๑๔๕,๐๙๙,๒๐๐	๑๒	๕๒๓,๔๓๐,๔๐๐
๒.๒ แผนงานการรักษาความสงบภายใน	๔	๑๐,๗๓๐,๐๐๐	๔	๑๐,๗๓๐,๐๐๐	๔	๑๐,๗๓๐,๐๐๐	๔	๑๐,๗๓๐,๐๐๐	๑๖	๔๒,๙๒๐,๐๐๐
๒.๓ แผนงานสังคมสงเคราะห์	๑๖	๕,๙๐๐,๐๐๐	๑๖	๕,๙๐๐,๐๐๐	๑๖	๕,๙๐๐,๐๐๐	๑๖	๕,๙๐๐,๐๐๐	๖๔	๒๓,๖๐๐,๐๐๐
๒.๔ แผนงานสร้างความเข้มแข็งของชุมชน	๑๗	๑๐,๘๐๘,๐๐๐	๑๖	๑๑,๖๐๐,๐๐๐	๑๖	๑๓,๙๐๐,๐๐๐	๑๖	๑๔,๘๕๐,๐๐๐	๖๕	๕๑,๑๕๘,๐๐๐
รวม	๔๐	๑๔๔,๐๕๔,๐๐๐	๓๙	๑๕๔,๓๔๐,๔๐๐	๓๙	๑๖๖,๑๓๔,๘๐๐	๓๙	๑๗๖,๕๙๙,๒๐๐	๑๕๗	๖๔๑,๑๐๘,๔๐๐
๓.) ด้านการศึกษา ศาสนา ศิลปวัฒนธรรม และประเพณี										
๓.๑ แผนงานบริหารทั่วไป	๓	๔,๗๘๙,๗๒๐	๓	๔,๗๘๙,๗๒๐	๓	๔,๗๘๙,๗๒๐	๓	๔,๗๘๙,๗๒๐	๑๒	๑๙,๑๕๘,๘๘๐
๓.๒ แผนงานการศึกษา	๘๘	๒๔๓,๙๙๖,๒๐๐	๘๗	๒๓๗,๙๙๒,๕๔๐	๘๔	๒๓๙,๒๘๑,๐๐๐	๘๔	๒๔๒,๒๗๔,๔๐๐	๓๔๓	๙๖๓,๕๕๔,๑๔๐
๓.๓ แผนงานการศาสนาวัฒนธรรมและนันทนาการ	๒๒	๑๕,๗๙๕,๐๐๐	๒๒	๑๕,๗๙๕,๐๐๐	๒๒	๑๕,๗๙๕,๐๐๐	๒๒	๑๕,๗๙๕,๐๐๐	๘๘	๖๓,๑๘๐,๐๐๐
รวม	๑๑๓	๒๖๔,๕๘๐,๙๒๐	๑๑๒	๒๕๘,๕๗๗,๒๖๐	๑๐๙	๒๕๙,๘๖๕,๗๒๐	๑๐๙	๒๖๒,๘๕๙,๑๒๐	๔๔๓	๑,๐๔๕,๘๘๘,๐๒๐
๔.) ด้านสาธารณสุขและโครงสร้างพื้นฐาน										
๔.๑ แผนงานเคหะและชุมชน	๕๑	๕๔๒,๗๔๖,๐๐๐	๕๘	๒๙๘,๖๑๑,๐๐๐	๔๒	๓๔๖,๘๖๐,๕๐๐	๕๘	๖๑๖,๑๗๔,๐๐๐	๒๐๙	๑,๘๐๔,๓๙๑,๕๐๐
๔.๒ แผนงานการพาณิชย์	๖	๒๐๒,๘๔๖,๐๖๐	๖	๒๐๒,๘๔๖,๐๖๐	๖	๒๐๒,๘๔๖,๐๖๐	๖	๒๐๒,๘๔๖,๐๖๐	๒๔	๘๑๑,๓๘๔,๒๔๐
รวม	๕๗	๗๔๕,๕๙๒,๐๖๐	๖๔	๕๐๑,๔๕๗,๐๖๐	๔๘	๕๔๙,๗๐๖,๕๖๐	๖๔	๘๑๙,๐๒๐,๐๖๐	๒๓๓	๒,๖๑๕,๗๗๕,๗๔๐
๕.) ด้านเศรษฐกิจ										
๕.๑ แผนงานสร้างความเข้มแข็งของชุมชน	๑	๕,๒๐๐,๐๐๐	๑	๕,๒๕๐,๐๐๐	๑	๕,๒๕๐,๐๐๐	๑	๕,๓๐๐,๐๐๐	๔	๒๑,๐๐๐,๐๐๐
รวม	๑	๕,๒๐๐,๐๐๐	๑	๕,๒๕๐,๐๐๐	๑	๕,๒๕๐,๐๐๐	๑	๕,๓๐๐,๐๐๐	๔	๒๑,๐๐๐,๐๐๐
๖.) ด้านสาธารณสุขและสิ่งแวดล้อม										
๖.๑ แผนงานสาธารณสุข	๔๔	๔๗,๔๔๕,๐๐๐	๔๔	๔๗,๖๐๗,๘๐๐	๔๔	๔๗,๙๓๕,๐๐๐	๔๔	๔๘,๑๙๐,๐๐๐	๑๗๖	๑๙๑,๑๗๗,๘๐๐
๖.๒ แผนงานเคหะและชุมชน	๑๐	๙๐,๖๐๒,๐๐๐	๑๐	๙๒,๖๖๒,๐๐๐	๑๐	๙๔,๓๐๘,๐๐๐	๑๐	๙๕,๑๒๙,๒๐๐	๔๐	๓๗๒,๗๐๑,๒๐๐
รวม	๕๔	๑๓๘,๐๔๗,๐๐๐	๕๔	๑๔๐,๒๖๙,๘๐๐	๕๔	๑๔๒,๒๔๓,๐๐๐	๕๔	๑๔๓,๓๑๙,๒๐๐	๒๑๖	๕๖๓,๘๗๙,๐๐๐
รวมทั้งสิ้น	๒๗๙	๑,๓๓๔,๑๗๔,๙๘๐	๒๘๐	๑,๐๘๖,๙๙๔,๕๒๐	๒๖๑	๑,๑๕๐,๓๐๐,๐๘๐	๒๗๗	๑,๔๓๔,๑๗๗,๕๘๐	๑,๐๙๗	๕,๐๐๕,๖๔๗,๒๐๔

รายละเอียดโครงการพัฒนา
แผนพัฒนาท้องถิ่นสี่ปี (พ.ศ. ๒๕๖๑ - ๒๕๖๔)
สำหรับ องค์กรปกครองส่วนท้องถิ่นดำเนินการ
เทศบาลนครนครศรีธรรมราช

ผ. ๐๑

ก. ยุทธศาสตร์จังหวัดที่ ๔ การพัฒนาคน ชุมชน และสังคมให้น่าอยู่

ข. ยุทธศาสตร์การพัฒนาของ อปท. ในเขตจังหวัดที่ ๕ การพัฒนาการบริหารจัดการองค์กรภายใต้ระบบธรรมาภิบาล

๑. ยุทธศาสตร์ ด้านการเมืองการบริหาร

๑.๑ แผนงานบริหารงานทั่วไป

ที่	โครงการ	วัตถุประสงค์	เป้าหมาย (ผลผลิตของโครงการ)	งบประมาณและที่ผ่านมา				ตัวชี้วัด (KPI)	ผลที่คาดว่าจะได้รับ	หน่วยงาน รับผิดชอบหลัก
				๒๕๖๑ (บาท)	๒๕๖๒ (บาท)	๒๕๖๓ (บาท)	๒๕๖๔ (บาท)			
๑	โครงการสถานีวิทยุกระจายเสียง เทศบาลนครนครศรีธรรมราช City Radio FM ๘๘.๕๐ MHz	๑. เพื่อส่งเสริมและพัฒนา การประชาสัมพันธ์ ด้าน มวลชนสัมพันธ์ระหว่าง เทศบาลกับชุมชน ๒. เพื่อประชาสัมพันธ์ ข่าวสารราชการ พบปะ ชุมชนเพื่อรับรู้สภาพ ปัญหา ความต้องการของ แต่ละชุมชน ความรู้ด้าน การเมือง ด้านสังคม ด้านสาธารณสุข และด้าน ส่งเสริมการศึกษาให้ ครอบคลุมทุกชุมชนในเขต รับผิดชอบของเทศบาล	กระจายข้อมูล ข่าวสาร เพื่อ ส่งเสริมความ เข้าใจกับประชาชน สนับสนุนเผยแพร่ ให้การศึกษา และ ความรู้ในทุกๆด้าน ให้แก่ประชาชน	๒๐๐,๐๐๐	๒๐๐,๐๐๐	๒๐๐,๐๐๐	๒๐๐,๐๐๐	๑. การตรวจสอบสำเนา ข่าวจากสมุดบันทึก การกระจายเสียง ๒. การตรวจสอบการ ดำเนินการตามผัง รายการการออกอากาศ ๓. การสรุปการดำเนิน งานทุกเดือนเสนอ คณะผู้บริหาร	๑. ประชาชนในเขตเทศบาล ได้รับข่าวสารอย่างทั่วถึง ๒. ประชาชนในชุมชนเขต เทศบาลได้แลกเปลี่ยน ข่าวสารเพื่อประชาสัมพันธ์ ๓. ประชาชนในเขต เทศบาลได้พัฒนาความรู้อย่าง ต่อเนื่อง และยั่งยืน ๔. สร้างความเข้าใจอันดี ระหว่างเทศบาลกับ ประชาชนและองค์กรภายนอก	กองวิชาการ และแผนงาน

ที่	โครงการ	วัตถุประสงค์	เป้าหมาย (ผลผลิตของโครงการ)	งบประมาณและที่ผ่านมา				ตัวชี้วัด (KPI)	ผลที่คาดว่าจะได้รับ	หน่วยงาน รับผิดชอบหลัก
				๒๕๖๑ (บาท)	๒๕๖๒ (บาท)	๒๕๖๓ (บาท)	๒๕๖๔ (บาท)			
		๓. เพื่อประชาสัมพันธ์ ผลิตภัณฑ์หัตถกรรม และสินค้าของชุมชน ๔. เพื่อเป็นสื่อกลาง การส่งเสริมการปกครอง ในระบอบประชาธิปไตย ในส่วนการบริหารท้องถิ่น ๕. เพื่อสร้างการมีส่วนร่วม ของประชาชนในเขต เทศบาลกบึงค์กร ภายนอก								
๒	โครงการเลือกตั้งนายก เทศมนตรีและ สมาชิกสภาเทศบาล	-เพื่อจัดการเลือกตั้ง นายกเทศมนตรีและ สมาชิกสภาเทศบาลนคร นครศรีธรรมราช	จัดการ เลือกตั้ง จำนวน ๑ ครั้ง	๔,๐๐๐,๐๐๐	-	-	-	เลือกตั้งนายกฯและ สท. จำนวน ๑ ครั้ง	มีนายกฯ และสท. เพื่อบริหาร งานเทศบาล	สำนักปลัด เทศบาล
๓	ก่อสร้างอาคารโรงจอดรถ ชั้น ๑ ขนาด ๑๒.๐๐ x ๑๕.๐๐ มพื้นที่ ๑๘๐ ตร.ม.	เพื่อก่อสร้างอาคาร โรงจอดรถให้เพียงพอ ต่อบุคลากรและผู้มาติด ต่อราชการ	ก่อสร้างอาคารโรงจอด รถจำนวน ๑ แห่ง นครศรีธรรมราช แห่งใหม่	๒๐๑,๐๐๐	-	-	-	จำนวน ๑ แห่ง	มีพื้นที่จอดรถที่สามารถกัน แดดได้	สำนัก ปลัดเทศบาล

ที่	โครงการ	วัตถุประสงค์	เป้าหมาย (ผลผลิตของโครงการ)	งบประมาณและที่ผ่านมา				ตัวชี้วัด (KPI)	ผลที่คาดว่าจะได้รับ	หน่วยงาน รับผิดชอบหลัก
				๒๕๖๑ (บาท)	๒๕๖๒ (บาท)	๒๕๖๓ (บาท)	๒๕๖๔ (บาท)			
๔	โครงการอบรมสัมมนาบุคลากรเทศบาล	-เพื่อพัฒนาความรู้ความสามารถและสร้างทัศนคติที่ดีในการปฏิบัติงาน	จัดอบรมสัมมนา/ทัศนศึกษาดูงานแก่ผู้บริหารสมาชิกสภาเทศบาลพนักงานเทศบาลและลูกจ้าง เพื่อให้ได้รับความรู้ ด้านส่งเสริมคุณธรรม ด้านกฎหมายระเบียบที่เกี่ยวข้องในการปฏิบัติงานและด้านนวัตกรรมเป็นต้น	๑,๐๐๐,๐๐๐	๑,๐๐๐,๐๐๐	๑,๐๐๐,๐๐๐	๑,๐๐๐,๐๐๐	ความพึงพอใจของผู้เข้ารับการอบรม/สัมมนา ทัศนศึกษาดูงานอยู่ในระดับดี ๗๐%	บุคลากรของเทศบาลมีความรู้ความเข้าใจในการปฏิบัติงานดียิ่งขึ้นมีขวัญและกำลังใจในการทำงาน	สำนักปลัดเทศบาล
๕	ก่อสร้างอาคารที่พักอาศัยผู้บริหาร	เพื่อก่อสร้างอาคารที่พักอาศัยผู้บริหาร	ก่อสร้างอาคารที่พักอาศัยผู้บริหาร จำนวน ๑ แห่ง	๒,๐๐๐,๐๐๐	-	-	-	มีอาคารที่พักอาศัยผู้บริหารจำนวน ๑ แห่ง	มีอาคารที่พักอาศัยผู้บริหาร	สำนักปลัดเทศบาล
๖	โครงการปรับปรุงอาคารหอประชุมเมือง	เพื่อปรับปรุงอาคารให้ปลอดภัย และอำนวยความสะดวกแก่ผู้ใช้บริการ	เพื่อปรับปรุงอาคารหอประชุมเมือง สวนสมเด็จพระศรีนครินทร์ ๘๔ โดยทำการรื้อหลังคาเดิมติดตั้งหลังคากริดลอนใหม่พื้นที่ประมาณ ๗,๖๕๐.๐๐ ตร.ม. ปรับปรุง โดยการปูพรมฝ้าเพดาน ฝ้าผนัง ระบบไฟฟ้า ระบบเครื่องเสียงแอร์ ฯลฯ	๖,๔๐๐,๐๐๐	-	-	-	จำนวน ๑ ครั้ง	หอประชุมมีประสิทธิภาพมากขึ้นบรรยากาศประชุมหรือจัดกิจกรรม	สำนักปลัดเทศบาล

ที่	โครงการ	วัตถุประสงค์	เป้าหมาย (ผลผลิตของโครงการ)	งบประมาณและที่ผ่านมา				ตัวชี้วัด (KPI)	ผลที่คาดว่าจะได้รับ	หน่วยงาน รับผิดชอบหลัก
				๒๕๖๑ (บาท)	๒๕๖๒ (บาท)	๒๕๖๓ (บาท)	๒๕๖๔ (บาท)			
๗	โครงการปรับปรุงศูนย์เทคโนโลยีและสารสนเทศ	- เพื่อปรับปรุงศูนย์เทคโนโลยีและสารสนเทศให้สามารถรองรับห้องแสดงภาพกล้องโทรทัศน์วงจรปิดที่เพิ่มขึ้น - เพื่อรองรับประชาชนที่มาใช้บริการ	- ขนาดห้อง ๒๗.๐๐ X ๑๘.๐๐ เมตร หรือพื้นที่ไม่น้อยกว่า ๔๘๖ ตารางเมตร	๒,๙๐๐,๐๐๐	๒,๙๐๐,๐๐๐	๒,๙๐๐,๐๐๐	๒,๙๐๐,๐๐๐	๑๐๐%	- ศูนย์เทคโนโลยีและสารสนเทศสามารถรองรับห้องแสดงภาพกล้องโทรทัศน์วงจรปิดได้เพิ่มขึ้น - สามารถรองรับประชาชนที่มาใช้บริการ	กองวิชาการและแผนงาน
๘	โครงการติดตั้งกล้องโทรทัศน์วงจรปิด(CCTV)	- เพื่อป้องกันและดูแลรักษาความปลอดภัยให้กับสถานที่ราชการ เขตชุมชน และสถานที่สำคัญภายในเขตเทศบาลนครนครศรีธรรมราช - เพื่อเพิ่มประสิทธิภาพและแบ่งเบาภาระในการปฏิบัติงานของเจ้าหน้าที่ตำรวจ ทั้งในงานด้านปราบปรามอาชญากรรมและด้านจราจร ภายในพื้นที่เทศบาลนครนครศรีธรรมราช	- มีจุดติดตั้งกล้องโทรทัศน์วงจรปิด ๕๓ จุด ดังนี้ ๑.หน้า ร.ร.ศรีธรรมราช(มัธยม) ๒.ทางเข้าสวนสมเด็จพระเจ้าพี่นางเธอฯ ๓.หน้าวัดประดู่ ๔.หน้าวัดชะเมา ๕.ทางเข้า.ร.ศรีทวี ๖.สามแยกเทวราช ๗.สามแยกข่อยศรีทวี ๘.สี่แยกวัดคิต ๙.สามแยกวัดคิต	๒๐,๐๐๐,๐๐๐	๒๐,๐๐๐,๐๐๐	๒๐,๐๐๐,๐๐๐	๒๐,๐๐๐,๐๐๐	๘๐%	- ป้องกันและดูแลรักษาความปลอดภัยให้กับสถานที่ราชการ เขตชุมชน และสถานที่สำคัญภายในเขตเทศบาลนครนครศรีธรรมราช - เพิ่มประสิทธิภาพและแบ่งเบาภาระในการปฏิบัติงานของเจ้าหน้าที่ตำรวจ ทั้งในงานด้านปราบปรามอาชญากรรมและด้านจราจร ภายในพื้นที่เทศบาลนครนครศรีธรรมราช	กองวิชาการและแผนงาน

ที่	โครงการ	วัตถุประสงค์	เป้าหมาย (ผลผลิตของโครงการ)	งบประมาณและที่ผ่านมา				ตัวชี้วัด (KPI)	ผลที่คาดว่าจะได้รับ	หน่วยงาน รับผิดชอบหลัก
				๒๕๖๑ (บาท)	๒๕๖๒ (บาท)	๒๕๖๓ (บาท)	๒๕๖๔ (บาท)			
		- เพื่อรักษาความปลอดภัยในชีวิต และทรัพย์สินให้กับประชาชนและนักท่องเที่ยว โดยใช้ระบบโทรทัศน์วงจรปิดในการเฝ้าระวังการกระทำความผิด ตรวจจับการกระทำความผิดและบันทึกภาพไว้เป็นหลักฐานในการดำเนินคดี	๑๐.หน้าร้านจิมมี ๑๑.หน้าโรงแรมเพอร์โพลิน ๑๒.หน้าห้างลัคกี้ ๑๓.หน้าไทยพานิชย์ ๑๔.สามแยกท่าด่าน ๑๕.ทางออกเทศบาล ๑๖.หน้าวัดมเหยงคณ์ ๑๗.หน้าซอยราชเดช ๑๘.หน้าร.ร.อนุบาล จังหวัด ๑๙.หน้าศาลาประดู่หก ๒๐.หน้าร.ร.เสมาเมือง ๒๑.หน้าตลาดท่าม้า ๒๒.หน้าซอยขาววัง ๒๓.หน้าซอยแม่ม่วง ๒๔.หน้าซอยสระเรียง ๒๕.หน้าซอยศรีธามมา (ข้างท่านขุน) ๒๖.หน้าร.ร.ท้าวโคตร ๒๗.หน้าพิพิธภัณฑ์ ๒๘.หน้าร.ร.เพชรจริก ๒๙.หน้าร.ร.ศาลามีชัย ๓๐.สามแยกโพธิ์ยาย รถ ตะวันตก ๓๑.สามแยกพระเวียง					- รักษาความปลอดภัยในชีวิตและทรัพย์สินให้กับประชาชนและนักท่องเที่ยว โดยใช้ระบบโทรทัศน์วงจรปิดในการเฝ้าระวังการกระทำความผิด ตรวจจับการกระทำความผิด และบันทึกภาพไว้เป็นหลักฐานในการดำเนินคดี		

ที่	โครงการ	วัตถุประสงค์	เป้าหมาย (ผลผลิตของโครงการ)	งบประมาณและที่ผ่านมา				ตัวชี้วัด (KPI)	ผลที่คาดว่าจะได้รับ	หน่วยงาน รับผิดชอบหลัก
				๒๕๖๑ (บาท)	๒๕๖๒ (บาท)	๒๕๖๓ (บาท)	๒๕๖๔ (บาท)			
๙	จัดเก็บภาษีนอกสถานที่	<ul style="list-style-type: none"> - สร้างความรู้ความเข้าใจในการชำระภาษี - ให้ประชาชนผู้มีหน้าที่เสียภาษีได้ทราบถึงผลตอบแทนจากการชำระภาษี - ให้บริการจัดเก็บภาษีถึงพื้นที่เพื่อความสะดวกรวดเร็ว ประชาชนพึงพอใจและเกิดความเป็นธรรมในการชำระภาษี - เพื่อประหยัดเวลาและค่าใช้จ่ายของประชาชน - เพื่อตรวจสอบสภาพการใช้ประโยชน์ของโรงเรือนและที่ดิน ป้าย 	<ul style="list-style-type: none"> - ออกเร่งรัดและจัดเก็บภาษีบริเวณถนนสายต่างๆ ภายในเขตเทศบาล โดยมีกลุ่มเป้าหมายดังนี้ - ตรวจสอบและจัดเก็บภาษีโรงเรือนและที่ดิน ภาษีบำรุงท้องที่ และภาษีป้าย กรณีไม่ยื่นแบบภายในกำหนดของการชำระภาษีแต่ละประเภท - ตรวจสอบข้อมูลเพิ่มเติม ข้อมูลใหม่ และข้อมูลที่เปลี่ยนแปลงของโรงเรือน ป้าย และที่ดิน - เร่งรัดจัดเก็บภาษีโรงเรือนและที่ดิน ภาษีป้าย กรณีแจ้งการประเมินแล้ว ไม่มาชำระภาษีภายในกำหนด 	๒๐๐,๐๐๐	๒๐๐,๐๐๐	๒๐๐,๐๐๐	๒๐๐,๐๐๐	จำนวนจัดเก็บภาษีนอกสถานที่	<ul style="list-style-type: none"> - ทำให้ประชาชนได้รับบริการชำระภาษีถูกต้องรวดเร็ว และเป็นธรรม - ประชาชนได้รับบริการจากการจัดเก็บภาษีถึงบ้านถึงพื้นที่ มีความสะดวกรวดเร็วและพึงพอใจ - ประชาชนไม่เสียเวลาและประหยัดค่าใช้จ่าย 	สำนักงานคลัง

ที่	โครงการ	วัตถุประสงค์	เป้าหมาย (ผลผลิตของโครงการ)	งบประมาณและที่ผ่านมา				ตัวชี้วัด (KPI)	ผลที่คาดว่าจะ ได้รับ	หน่วยงาน รับผิดชอบหลัก
				๒๕๖๑ (บาท)	๒๕๖๒ (บาท)	๒๕๖๓ (บาท)	๒๕๖๔ (บาท)			
			- ตรวจสอบสภาพที่เป็นจริงของการใช้ประโยชน์ในอาคาร การเปลี่ยนแปลงป้ายการใช้ประโยชน์ที่ดินและนำข้อมูลมาปรับปรุงในทะเบียนทรัพย์สิน (ผ.ท.๔) และในคอมพิวเตอร์ให้เป็นปัจจุบัน							
๑๐	ประชาสัมพันธ์การจัดเก็บภาษี	- สร้างความรู้ความเข้าใจในการชำระภาษี - ให้ประชาชนผู้มีหน้าที่เสียภาษีได้ทราบถึงรายละเอียดในการชำระภาษี - เพื่อประหยัดเวลาและค่าใช้จ่ายของประชาชน - เพื่อตรวจสอบการใช้ประโยชน์ในทรัพย์สินของตนเอง - เพื่อเป็นการจูงใจให้ประชาชนมายื่นแบบและชำระภาษีภายในกำหนด	ประชาสัมพันธ์การจัดเก็บภาษีทั้ง ๓ ประเภทภายในเขตเทศบาล โดย - ติดตั้งคัทเฮาท์ ขนาด ๓.๖๐ x ๔.๘๐ ม. จำนวน ๒ จุด - จัดทำแผ่นพับประชาสัมพันธ์เพื่อแนะนำขั้นตอนการชำระภาษี - จัดซื้อใบประกาศหรือโล่ประกาศเกียรติคุณ ฯลฯ เพื่อเป็นเกียรติและยกย่องผู้ให้ความร่วมมือในการชำระภาษี	๒๐๐,๐๐๐	๒๐๐,๐๐๐	๒๐๐,๐๐๐	๒๐๐,๐๐๐	- จำนวนป้ายประชาสัมพันธ์ ๒ ป้าย - จำนวนเอกสารเผยแพร่ประชาสัมพันธ์	- เทศบาลจะได้รับเงินประเภทภาษีได้ตามกำหนดระยะเวลา - สามารถรับเงินได้รวดเร็วและนำไปใช้จ่ายในการบริหารท้องถิ่นได้อย่างรวดเร็ว - ประชาชนได้รับบริการรวดเร็ว สะดวก ถูกต้อง พึงพอใจและเป็นธรรม - เทศบาลได้รับเงินประเภทภาษีตามระยะเวลาที่กำหนด	สำนักงานคลัง

ที่	โครงการ	วัตถุประสงค์	เป้าหมาย (ผลผลิตของโครงการ)	งบประมาณและที่ผ่านมา				ตัวชี้วัด (KPI)	ผลที่คาดว่าจะได้รับ	หน่วยงาน รับผิดชอบหลัก
				๒๕๖๑ (บาท)	๒๕๖๒ (บาท)	๒๕๖๓ (บาท)	๒๕๖๔ (บาท)			
๑๑	ฝึกอบรมพนักงานและลูกจ้าง	<ul style="list-style-type: none"> - เพื่อให้ผู้ปฏิบัติงานเป็นบุคลากรที่มีมาตรฐานในด้านความรู้ ความคิด ข้อกฎหมาย ระเบียบ สามารถนำไปปฏิบัติงานได้อย่างมีประสิทธิภาพ และประสิทธิผล - เพื่อให้ผู้เข้าอบรมมีความรู้ ความเข้าใจบทบาทหน้าที่และความรับผิดชอบ - เพื่อเปิดโอกาสให้เจ้าหน้าที่ที่มีความกล้าแสดงออกให้ความคิดเห็น 	จัดอบรมสัมมนาและศึกษาดูงานแก่พนักงานและลูกจ้างที่ปฏิบัติงานเกี่ยวข้องกับสำนักงานการคลัง จำนวน ๕๐ คน	๕๐๐,๐๐๐	๕๐๐,๐๐๐	๕๐๐,๐๐๐	๕๐๐,๐๐๐	จัดอบรมปีละ ๑ ครั้ง ผู้เข้าอบรมประมาณ ๕๐ คน	ผู้เข้ารับการอบรมมีความรู้ ทักษะ ความสามารถ การทำงานแบบบูรณาการมีทัศนคติที่ดีต่อองค์กร ตนเองและผู้อื่นเพื่อประโยชน์สุขของประชาชนเป็นสำคัญ และมีคุณธรรม จริยธรรม	สำนักงานการคลัง
๑๒	โครงการปรับปรุงอาคารเก็บเอกสาร	เพื่อปรับปรุงอาคารเก็บเอกสารต่างๆ ให้เพียงพอต่อการปฏิบัติงาน	- ปรับปรุงอาคารเก็บเอกสารทางการเงิน และบัญชี บริเวณศูนย์จักรกล จำนวน ๑ หลัง	๑,๐๐๐,๐๐๐	๑,๐๐๐,๐๐๐	๑,๐๐๐,๐๐๐	๑,๐๐๐,๐๐๐	จำนวน ๑ หลัง	<ul style="list-style-type: none"> - เพื่อมีที่เก็บเอกสารที่เพียงพอ - เกิดความสะดวกในการเก็บและค้นหาเอกสาร 	สำนักงานการคลัง
๑๓	โครงการปรับปรุงเคาน์เตอร์ชำระภาษี	เพื่อปรับปรุงเคาน์เตอร์ชำระภาษี ให้เพียงพอต่อการปฏิบัติงาน และอำนวยความสะดวกแก่ผู้มารับบริการ	เคาน์เตอร์รับชำระภาษี	๕๐๐,๐๐๐	๕๐๐,๐๐๐	๕๐๐,๐๐๐	๕๐๐,๐๐๐	จำนวน ๑ หลัง	<ul style="list-style-type: none"> - เพื่อให้เพียงพอต่อการให้บริการประชาชน - เพื่อความสะดวกรวดเร็วต่อการให้บริการประชาชน 	สำนักงานการคลัง

ที่	โครงการ	วัตถุประสงค์	เป้าหมาย (ผลผลิตของโครงการ)	งบประมาณและที่ผ่านมา				ตัวชี้วัด (KPI)	ผลที่คาดว่าจะได้รับ	หน่วยงาน รับผิดชอบหลัก
				๒๕๖๑ (บาท)	๒๕๖๒ (บาท)	๒๕๖๓ (บาท)	๒๕๖๔ (บาท)			
๑๔	จัดทำแผนพัฒนา งบประมาณ และ การติดตาม ประเมินผล	<p>- เพื่อแสดงแนวทางการพัฒนาในช่วงสี่ปีที่มีความสอดคล้องและสนองตอบต่อยุทธศาสตร์การพัฒนาอย่างมีประสิทธิภาพ</p> <p>- เพื่อแสดงรายละเอียดประมาณการรับ-จ่ายอย่างมีระบบ และเป็นเครื่องมือควบคุมการดำเนินงานในอนาคต</p> <p>- เพื่อแสดงรายละเอียดโครงการพัฒนาและกิจกรรมที่จะดำเนินการในเขตเทศบาล และใช้เป็นเครื่องมือในการติดตามและประเมินผลโครงการให้เป็นอย่างดีเหมาะสมและมีประสิทธิภาพ</p>	<p>- จัดทำเอกสารแผนพัฒนาท้องถิ่นสี่ปี (พ.ศ.๒๕๖๑-๒๕๖๔)</p> <p>- จัดทำเอกสารแผนชุมชนประจำปี พ.ศ.๒๕๖๑ - ๒๕๖๔</p> <p>- จัดทำเอกสารงบประมาณรายจ่ายประจำปี พ.ศ. ๒๕๖๑ - ๒๕๖๔</p> <p>- จัดทำเอกสารแผนการดำเนินงาน ประจำปีงบประมาณ พ.ศ.๒๕๖๑ - ๒๕๖๔</p>	๖๐๐,๐๐๐	๖๐๐,๐๐๐	๖๐๐,๐๐๐	๖๐๐,๐๐๐	<p>- การจัดทำแผนฯ แล้วเสร็จทันกำหนดตามระเบียบฯ</p> <p>- จัดทำงบประมาณแล้วเสร็จทันกำหนดตามระเบียบฯ</p> <p>- จัดทำแผนการดำเนินงานแล้วเสร็จทันกำหนดตามระเบียบฯ</p>	<p>- เทศบาลมีแผนพัฒนาเพื่อนำไปปฏิบัติให้สอดคล้องกับแผนยุทธศาสตร์การพัฒนาที่ได้จัดทำไว้และใช้เป็นหนทางในการดำเนินการพัฒนาช่วงสี่ปีได้อย่างมีประสิทธิภาพ</p> <p>- เทศบาลมีงบประมาณประจำปีที่เป็นเครื่องมือควบคุมการใช้จ่ายงบประมาณ</p> <p>- ทำให้ทราบช่วงระยะเวลาดำเนินการของแต่ละโครงการ</p> <p>- เกิดความสะดวกรวดในการติดตามและประเมินผลโครงการ</p>	กองวิชาการ และแผนงาน

ที่	โครงการ	วัตถุประสงค์	เป้าหมาย (ผลผลิตของโครงการ)	งบประมาณและที่ผ่านมา				ตัวชี้วัด (KPI)	ผลที่คาดว่าจะได้รับ	หน่วยงาน รับผิดชอบหลัก
				๒๕๖๑ (บาท)	๒๕๖๒ (บาท)	๒๕๖๓ (บาท)	๒๕๖๔ (บาท)			
		<p>- เพื่อให้การบริหารและการดำเนินโครงการเป็นไปอย่างมีประสิทธิภาพ</p> <p>- เพื่อประเมินผลสัมฤทธิ์และเป็นการตรวจสอบผลการดำเนินงาน กระบวนการดำเนินงาน ผลผลิต ผลกระทบที่เกิดจากการปฏิบัติตามโครงการที่เป็นผลมาจากการใช้จ่ายงบประมาณ</p> <p>- เพื่อให้ได้รับทราบความคิดเห็นของประชาชนและระดับการมีส่วนร่วมของประชาชนต่อผลการดำเนินงานตามโครงการและกิจกรรมต่างๆ ของเทศบาล</p> <p>- เพื่อเป็นการสะท้อนผลการปฏิบัติงานของเทศบาลอย่างแท้จริง และได้รับข้อมูลย้อนกลับด้านผลงาน</p>	<p>- ติดตามและประเมินผลการดำเนินงานตามแผนพัฒนาเทศบาล ประจำปี พ.ศ.๒๕๖๑ - ๒๕๖๔</p> <p>ประเมินผลการปฏิบัติราชการ</p>					<p>มีรายงานการติดตามประเมินผลและแล้วเสร็จทันกำหนดระยะเวลาตามระเบียบฯ</p> <p>ร้อยละความพึงพอใจของผู้มาใช้บริการในเทศบาล ไม่น้อยกว่า ๗๐%</p>	<p>- ทำให้ได้ทราบผลการดำเนินงานและปัญหาอุปสรรคในการดำเนินงานตามแผนพัฒนาและได้ดำเนินการแก้ไขปรับปรุง</p> <p>สามารถนำข้อมูลที่ได้มาปรับปรุงประสิทธิภาพการปฏิบัติงานและวางแผนการบริหารงานบุคคลให้ดียิ่งขึ้น</p>	
รวม	๑๔ โครงการ	-	-	๓๖,๗๐๑,๐๐๐	๒๗,๑๐๐,๐๐๐	๒๗,๑๐๐,๐๐๐	๒๗,๑๐๐,๐๐๐	-	-	-

|

|

รายละเอียดโครงการพัฒนา
แผนพัฒนาท้องถิ่นสี่ปี (พ.ศ. ๒๕๖๑ - ๒๕๖๔)
สำหรับ องค์กรปกครองส่วนท้องถิ่นดำเนินการ
เทศบาลนครนครศรีธรรมราช

ผ. ๐๑

ก. ยุทธศาสตร์จังหวัดที่ ๔ การพัฒนาคน ชุมชน และสังคมให้น่าอยู่

ข. ยุทธศาสตร์การพัฒนาของ อปท. ในเขตจังหวัดที่ ๓ การพัฒนาสังคมและคุณภาพชีวิต

๒. ยุทธศาสตร์ ด้านสวัสดิการสังคมและคุณภาพชีวิต

๒.๑ แผนงานงบกลาง

ที่	โครงการ	วัตถุประสงค์	เป้าหมาย (ผลผลิตของโครงการ)	งบประมาณและที่ผ่านมา				ตัวชี้วัด (KPI)	ผลที่คาดว่าจะได้รับ	หน่วยงาน รับผิดชอบหลัก
				๒๕๖๑ (บาท)	๒๕๖๒ (บาท)	๒๕๖๓ (บาท)	๒๕๖๔ (บาท)			
๑	สนับสนุนการเสริมสร้างสวัสดิการทางสังคมให้แก่ผู้พิการ	- เพื่อให้คนพิการได้รับสวัสดิการจากภาครัฐ - เพื่อให้คนพิการมีรายได้ในการยังชีพเบื้องต้นมีคุณภาพชีวิตที่ดีขึ้น	- ผู้มีสิทธิรับเบี้ยยังชีพในเขตเทศบาลนครนครศรีธรรมราช	๒๐,๕๘๒,๔๐๐	๒๓,๔๖๒,๔๐๐	๒๖,๓๔๒,๔๐๐	๒๙,๒๒๒,๔๐๐	- คนพิการจำนวน ๑๐,๓๗๖ ราย	- คนพิการได้รับสวัสดิการจากภาครัฐ - คนพิการมีรายได้ในการยังชีพเบื้องต้น	กองสวัสดิการสังคม
๒	สร้างหลักประกันด้านรายได้ให้แก่ผู้สูงอายุ	- เพื่อให้ผู้สูงอายุได้รับสวัสดิการจากภาครัฐ - เพื่อให้ผู้สูงอายุมีรายได้ในการยังชีพเบื้องต้น	- ผู้มีสิทธิรับเบี้ยยังชีพในเขตเทศบาลนครนครศรีธรรมราช	๙๓,๖๙๓,๖๐๐	๑๐๐,๑๒๘,๐๐๐	๑๐๖,๕๖๒,๔๐๐	๑๑๒,๙๙๖,๘๐๐	- ผู้สูงอายุมีคุณภาพที่ดีโดยการจ่ายเบี้ยยังชีพแบบขั้นบันได	- ผู้สูงอายุได้รับการสวัสดิการจากภาครัฐ - ผู้สูงอายุมีรายได้ในการยังชีพเบื้องต้นมีคุณภาพชีวิตที่ดีขึ้น	กองสวัสดิการสังคม

ที่	โครงการ	วัตถุประสงค์	เป้าหมาย (ผลผลิตของโครงการ)	งบประมาณและที่ผ่านมา				ตัวชี้วัด (KPI)	ผลที่คาดว่าจะได้รับ	หน่วยงาน รับผิดชอบหลัก
				๒๕๖๑ (บาท)	๒๕๖๒ (บาท)	๒๕๖๓ (บาท)	๒๕๖๔ (บาท)			
๓	ช่วยเหลือสงเคราะห์เบี้ย ยังชีพผู้ป่วยเอดส์และครอบครัว	- ส่งเสริม อุดหนุน สนับสนุนช่วยเหลือ สงเคราะห์ผู้สูงอายุ ผู้พิการผู้ป่วยเอดส์ และครอบครัวให้มี คุณภาพชีวิตที่ดีขึ้น	- ส่งเสริม อุดหนุน สนับสนุนผู้ป่วยเอดส์ และครอบครัว และช่วยเหลือเบี้ย ยังชีพ ดังนี้ - ผู้ป่วยเอดส์ ๑,๗๔๐ ราย	๒,๓๔๐,๐๐๐	๒,๕๒๐,๐๐๐	๒,๗๐๐,๐๐๐	๒,๘๘๐,๐๐๐	- ผู้ป่วยเอดส์ ในเขตเทศบาล ที่มีสิทธิได้ รับเบี้ยยังชีพ ๑๐๐%	- ผู้ป่วยเอดส์และ ครอบครัวมีคุณภาพ ชีวิตดีขึ้น	กองสวัสดิการ สังคม
รวม	๓ โครงการ	-	-	๑๑๖,๖๑๖,๐๐๐	๑๒๖,๑๑๐,๔๐๐	๑๓๕,๖๐๔,๘๐๐	๑๔๕,๐๙๙,๒๐๐	-	-	-



๒.๒ แผนงานรักษาความสงบภายใน

ที่	โครงการ	วัตถุประสงค์	เป้าหมาย (ผลผลิตของโครงการ)	งบประมาณและที่ผ่านมา				ตัวชี้วัด (KPI)	ผลที่คาดว่าจะ จะได้รับ	หน่วยงาน รับผิดชอบหลัก
				๒๕๖๑ (บาท)	๒๕๖๒ (บาท)	๒๕๖๓ (บาท)	๒๕๖๔ (บาท)			
๑	ป้องกันอัคคีภัยในชุมชน	-เพื่อให้ประชาชนเข้ามา มีส่วนร่วมในการป้องกัน อัคคีภัยในชุมชน -สร้างความปลอดภัย ในชีวิตและทรัพย์สิน	-จัดหาเครื่อง ดับเพลิงเคมีแห่ง ขนาด๑๐ ปอนด์ พร้อมตู้ใส่ให้ชุมชน -จัดซื้อเครื่องช่วย หายใจ (BA) ชนิดอัด อากาศแบบ สะพายหลังขนาด ๓๐๐ BAR -อัดเครื่องดับเพลิง เคมีที่ใช้แล้วให้กับ ชุมชน -ประชาสัมพันธ์ การป้องกันอัคคีภัย	๓๐๐,๐๐๐	๓๐๐,๐๐๐	๓๐๐,๐๐๐	๓๐๐,๐๐๐	-ถังเคมีดับ เพลิงชนิดเคมี แห่ง ให้กับ ชุมชนในเขต เทศบาลฯ จำนวน ๖๒ ชุมชน -บรรจุเคมี ดับเพลิงชนิด เคมีแห่ง ให้กับ ชุมชนในเขต เทศบาลฯ จำนวน ๖๒ ชุมชน	-ช่วยลดความเสี่ยงต่อ การเกิดอัคคีภัยในชุมชน -เป็นการสร้างขวัญ กำลังใจให้กับประชาชน ในชุมชนรวมทั้งให้ ประชาชนเข้ามามีส่วนร่วม	ฝ่ายป้องกันฯ สำนักปลัดฯ

ที่	โครงการ	วัตถุประสงค์	เป้าหมาย (ผลผลิตของโครงการ)	งบประมาณและที่ผ่านมา				ตัวชี้วัด (KPI)	ผลที่คาดว่าจะได้รับ	หน่วยงาน รับผิดชอบหลัก
				๒๕๖๑ (บาท)	๒๕๖๒ (บาท)	๒๕๖๓ (บาท)	๒๕๖๔ (บาท)			
๒	ฝึกอบรมอาสาสมัครป้องกัน สาธารณภัยในชุมชน	-เพื่อส่งเสริมให้ประชาชน ได้รู้จักป้องกัน และ ช่วยเหลือตนเองด้าน การป้องกันสาธารณภัย ในชุมชน	-จัดฝึกอบรม อาสาสมัครป้องกัน สาธารณภัยในชุมชน ประมาณ ๕๐๐ คน	๓๕๐,๐๐๐	๓๕๐,๐๐๐	๓๕๐,๐๐๐	๓๕๐,๐๐๐	ร้อยละ ๙๐ ของผู้เข้ารับ การอบรม มีความรู้ความ เข้าใจเกี่ยว กับการป้อง กันบรรเทา สาธารณภัย	-ทำให้ประชาชน ได้มี ความรู้เกี่ยวกับการ ป้องกันสาธารณภัยต่างๆ ที่อาจจะเกิดขึ้นในชุมชน	ฝ่ายป้องกันฯ สำนักปลัดฯ
๓	ตั้งจุดบริการด้านความ ปลอดภัยทางถนนช่วงเทศกาลฯ	-เพื่อสร้างความปลอดภัย ในชีวิตและทรัพย์สินของ ผู้ใช้รถ ใช้ถนน ช่วงเทศกาลต่าง ๆ	-ตั้งจุดบริการด้าน ความปลอดภัย ทางถนน ดังนี้ -ช่วงเทศกาลปีใหม่ ๑ จุด ๆ ละ ๕ วัน -ช่วงเทศกาลสงกรานต์ ๑ จุด ๆ ละ ๕ วัน -ช่วงเทศกาลเดือนสิบ ๑ จุด ๆ ละ ๕ วัน	๒๘๐,๐๐๐	๒๘๐,๐๐๐	๒๘๐,๐๐๐	๒๘๐,๐๐๐	ร้อยละ ๙๐ สามารถอำ ำนวยการความ สะดวกรักษา ความปลอดภัย ในช่วง ๗ วันอันตราย และทำให้ อัตราการ เสียชีวิตเท่า กับศูนย์ หรือ ไม่มีการ เสียชีวิต	-ช่วยลดความเสี่ยง ต่อการเกิดอุบัติเหตุ ทางถนน ในช่วง เทศกาลต่าง ๆ เป็นการ ลดความสูญเสียที่ อาจเกิดขึ้น แก่ร่างกาย ชีวิตและทรัพย์สิน ของประชาชน	ฝ่ายป้องกันฯ สำนักปลัดฯ

ที่	โครงการ	วัตถุประสงค์	เป้าหมาย (ผลผลิตของโครงการ)	งบประมาณและที่ผ่านมา				ตัวชี้วัด (KPI)	ผลที่คาดว่าจะได้รับ	หน่วยงาน รับผิดชอบหลัก
				๒๕๖๑ (บาท)	๒๕๖๒ (บาท)	๒๕๖๓ (บาท)	๒๕๖๔ (บาท)			
๔	จ้างเหมาปฏิบัติงานด้านการป้องกันและบรรเทาสาธารณภัย	-เพื่อเพิ่มประสิทธิภาพในการป้องกันและบรรเทาสาธารณภัยด้านกำลังคน	-จ้างอัตรากำลังเจ้าหน้าที่ปฏิบัติงานด้านการป้องกันและบรรเทาสาธารณภัย จำนวน ๙๖ อัตรา	๙,๘๐๐,๐๐๐	๙,๘๐๐,๐๐๐	๙,๘๐๐,๐๐๐	๙,๘๐๐,๐๐๐	เจ้าหน้าที่ปฏิบัติงานด้านการป้องกันและบรรเทาสาธารณภัย จำนวน ๙๖ อัตรา	สามารถเพิ่มประสิทธิภาพในการป้องกันและบรรเทาสาธารณภัยด้านกำลังคน	ฝ่ายป้องกันฯ สำนักปลัดฯ
รวม	๔ โครงการ	-	-	๑๐,๗๓๐,๐๐๐	๑๐,๗๓๐,๐๐๐	๑๐,๗๓๐,๐๐๐	๑๐,๗๓๐,๐๐๐	-	-	-



๒.๓ แผนงานสังคมสงเคราะห์

ที่	โครงการ	วัตถุประสงค์	เป้าหมาย (ผลผลิตของโครงการ)	งบประมาณและที่ผ่านมา				ตัวชี้วัด (KPI)	ผลที่คาดว่าจะได้รับ	หน่วยงาน รับผิดชอบหลัก
				๒๕๖๑ (บาท)	๒๕๖๒ (บาท)	๒๕๖๓ (บาท)	๒๕๖๔ (บาท)			
๑	โรงเรียนวัยใสเทศบาลนครนครศรีธรรมราช	- เพื่อช่วยเสริมสร้างสุขภาพของบุคคลในชุมชนได้ - ทำให้สังคมผู้สูงอายุเป็นสังคมที่มีสุขภาพดี	- ผู้สูงอายุในชุมชนจำนวน ๖๒ ชุมชน จำนวนรุ่นละ ๓๐ คน	๕๐๐,๐๐๐	๕๐๐,๐๐๐	๕๐๐,๐๐๐	๕๐๐,๐๐๐	๑.ร้อยละของความพึงพอใจในการจัดกิจกรรมอยู่ในระดับดี-ดีมาก อย่างน้อยร้อยละ ๘๐ ๒ ร้อยละของคุณภาพการชีวิตผู้สูงอายุที่ผ่านกิจกรรมอยู่ในระดับดีอย่างน้อย ร้อยละ ๘๐	- เทศบาลนครนครศรีธรรมราชมีหลักสูตรจัดตั้งโรงเรียนผู้สูงอายุที่ได้มาตรฐาน - ผู้สูงอายุที่ผ่านการเรียนรู้จากโรงเรียนผู้สูงอายุเทศบาลนครนครศรีธรรมราช - สามารถดูแลตนเองได้ มีสุขภาพที่แข็งแรง สมบูรณ์ มีคุณภาพชีวิตที่ดี ไม่เป็นภาระให้กับครอบครัวและสังคม	กองสวัสดิการสังคม

ที่	โครงการ	วัตถุประสงค์	เป้าหมาย (ผลผลิตของโครงการ)	งบประมาณและที่ผ่านมา				ตัวชี้วัด (KPI)	ผลที่คาดว่าจะได้รับ	หน่วยงาน รับผิดชอบหลัก
				๒๕๖๑ (บาท)	๒๕๖๒ (บาท)	๒๕๖๓ (บาท)	๒๕๖๔ (บาท)			
๒	ศูนย์ส่งเสริมสุขภาพและพัฒนา ศักยภาพของผู้สูงอายุ	- เพื่อส่งเสริมการรวม กลุ่มของผู้สูงอายุใน การจัดกิจกรรมต่างๆ เช่น พิธีกรรมทางศาสนา อบรมสัมมนาแก่ผู้สูง อายุในเขตเทศบาล	- ส่งเสริมการจัด กิจกรรมต่างๆแก่ ผู้สูงอายุ จำนวน ๓๐๐ คน	๑,๐๐๐,๐๐๐	๑,๐๐๐,๐๐๐	๑,๐๐๐,๐๐๐	๑,๐๐๐,๐๐๐	- ผู้สูงอายุใน ร่วมกิจกรรม ไม่น้อยกว่า ๘๐%	- ผู้สูงอายุมีการรวม กลุ่มเพื่อจัดกิจกรรม ร่วมกัน	กองสวัสดิการ สังคม
๓	ส่งเสริมและพัฒนาการเรียนรู้ ด้านการประกอบอาชีพ กลุ่มแม่วัยใส (มือใหม่)	- เพื่อให้กลุ่มแม่วัยใส ได้รับความรู้ในการ ประกอบอาชีพที่ เหมาะสม - เพื่อส่งเสริมให้กลุ่ม แม่วัยใสสามารถมี ทางเลือกในการ ประกอบอาชีพ - เพื่อให้กลุ่มแม่วัยใส ได้รับการเรียนรู้และ พัฒนาทางด้านสุขภาพ เศรษฐกิจ และสังคม - เพื่อส่งเสริมให้กลุ่ม แม่วัยใสได้รับการพัฒนา คุณภาพชีวิต	- แม่วัยใสในชุมชน จำนวน ๑๐๐ คน	๒๐๐,๐๐๐	๒๐๐,๐๐๐	๒๐๐,๐๐๐	๒๐๐,๐๐๐	- ร้อยละ ของจำนวน แม่วัยใสที่ เข้าร่วม กิจกรรม	- กลุ่มแม่วัยใสได้รับ ความรู้ในการประกอบ อาชีพที่เหมาะสม - กลุ่มแม่วัยใสมีทาง เลือกในการประกอบ - กลุ่มแม่วัยใสได้รับ การเรียนรู้และพัฒนา อาชีพ - กลุ่มแม่วัยใสได้รับ การเรียนรู้และพัฒนา ทางด้านสุขภาพ เศรษฐกิจและสังคม - กลุ่มแม่วัยใสได้รับ การพัฒนาคุณภาพชีวิต	กองสวัสดิการ สังคม

ที่	โครงการ	วัตถุประสงค์	เป้าหมาย (ผลผลิตของโครงการ)	งบประมาณและที่ผ่านมา				ตัวชี้วัด (KPI)	ผลที่คาดว่าจะได้รับ	หน่วยงาน รับผิดชอบหลัก
				๒๕๖๑ (บาท)	๒๕๖๒ (บาท)	๒๕๖๓ (บาท)	๒๕๖๔ (บาท)			
๔	อบรมอาสาสมัครดูแลผู้สูงอายุที่บ้าน (อผส.)	<ul style="list-style-type: none"> - เพื่อให้มีผู้ดูแลผู้สูงอายุระยะยาว - เพื่อให้มีคนประสานงานระหว่างผู้สูงอายุกับเจ้าหน้าที่ด้านสาธารณสุขหรือแพทย์โรงพยาบาล - เพื่อเป็นผู้ประสานงานข้อมูลเบื้องต้นของผู้สูงอายุกับเทศบาล 	<ul style="list-style-type: none"> - ผู้สูงอายุในเขตเทศบาลจำนวนไม่น้อยกว่า ๑,๘๓๐ คน - ผู้สูงอายุที่ต้องเข้าไปดูแลใกล้ชิด จำนวน ๓๐๕ คน - ผู้สูงอายุทั่วไป ๑,๕๒๕ คน - จัดอบรม อผส. ชุมชนละ ๑ คน เพื่อทราบบทบาท และหน้าที่ 	๓๕๐,๐๐๐	๓๕๐,๐๐๐	๓๕๐,๐๐๐	๓๕๐,๐๐๐	<ul style="list-style-type: none"> - ผู้สูงอายุที่ต้องเข้าไปดูแลใกล้ชิดได้รับการดูแลจากอผส. ๑๐๐% 	<ul style="list-style-type: none"> - ผู้สูงอายุจะมีคนดูแลแทนลูกหลานหรือสมาชิกในครอบครัว - เทศบาลมีผู้ประสานงานข้อมูลเบื้องต้นสำหรับผู้สูงอายุโดยเฉพาะ - ผู้สูงอายุมีคุณภาพชีวิตที่ดีขึ้น 	กองสวัสดิการสังคม
๕	เสริมสร้างพัฒนาสภาพแวดล้อมเอื้อต่อการดำรงชีวิตผู้สูงอายุ ผู้พิการในสังคมในภาคเอกชน	<ul style="list-style-type: none"> - อบรมสัมมนาภาคเอกชนเพื่อขอความร่วมมือปรับปรุงอาคาร/สถานประกอบการให้เอื้อต่อการดำรงชีวิตของผู้สูงอายุ/ผู้พิการ 	<ul style="list-style-type: none"> - จัดสัมมนาผู้ประกอบการภาคเอกชนเพื่อให้ความรู้และขอความร่วมมือปรับปรุงสภาพแวดล้อมที่เอื้อต่อการดำรงชีวิตของผู้สูงอายุ/ผู้พิการ 	๑๐๐,๐๐๐	๑๐๐,๐๐๐	๑๐๐,๐๐๐	๑๐๐,๐๐๐	<ul style="list-style-type: none"> - จำนวนผู้เข้าอบรมมีความรู้ด้านพัฒนาสภาพแวดล้อมที่เอื้อต่อการดำรงชีพร้อยละ ๗๐% 	<ul style="list-style-type: none"> - ภาคประชาชนภาคเอกชน ให้ความร่วมมือในการปรับปรุงสภาพแวดล้อมที่เอื้อต่อการดำรงชีวิตของผู้สูงอายุผู้พิการ 	กองสวัสดิการสังคม

ที่	โครงการ	วัตถุประสงค์	เป้าหมาย (ผลผลิตของโครงการ)	งบประมาณและที่ผ่านมา				ตัวชี้วัด (KPI)	ผลที่คาดว่าจะได้รับ	หน่วยงาน รับผิดชอบหลัก
				๒๕๖๑ (บาท)	๒๕๖๒ (บาท)	๒๕๖๓ (บาท)	๒๕๖๔ (บาท)			
๖	เตรียมความพร้อมก่อนเข้าสู่วัยผู้สูงอายุ	<ul style="list-style-type: none"> - เพื่อเสริมสร้างความรู้ความเข้าใจเกี่ยวกับ การเปลี่ยนแปลงด้านร่างกาย อารมณ์ และสังคมก่อนผู้สูงอายุ - เพื่อส่งเสริมและพัฒนาศักยภาพผู้สูงอายุ ในการช่วยเหลือตนเอง และสังคม - เพื่อสนับสนุนให้องค์กรปกครองส่วนท้องถิ่นและหน่วยงานที่เกี่ยวข้องเห็นความสำคัญของการพัฒนาคุณภาพในช่วงเข้าสู่วัยผู้สูงอายุ 	- ประชากรวัยก่อนผู้สูงอายุ จำนวน ๑๐๐ คน	๑๐๐,๐๐๐	๑๐๐,๐๐๐	๑๐๐,๐๐๐	๑๐๐,๐๐๐	<ul style="list-style-type: none"> - ร้อยละของจำนวนเป้าหมายที่เข้าร่วมกิจกรรม 	<ul style="list-style-type: none"> - กลุ่มเป้าหมายเกิดความรู้ ความเข้าใจเกี่ยวกับการเปลี่ยนแปลงด้านร่างกาย อารมณ์ และสังคมก่อนผู้สูงอายุ - กลุ่มเป้าหมายได้รับการส่งเสริมและพัฒนาคุณภาพผู้สูงอายุ ในการช่วยเหลือตนเองและสังคม - องค์กรปกครองส่วนท้องถิ่นและหน่วยงานที่เกี่ยวข้องเห็นความสำคัญของการพัฒนาคุณภาพในช่วงเข้าสู่วัยผู้สูงอายุ 	กองสวัสดิการสังคม
๗	อบรมและฟื้นฟูศักยภาพในการประกอบอาชีพของคนพิการในเขตเทศบาล	<ul style="list-style-type: none"> - ส่งเสริมและฟื้นฟูศักยภาพของคนพิการได้ประกอบอาชีพตามความถนัด - เพื่อให้คนพิการสามารถเข้าถึงบริการของภาครัฐ 	- อบรมให้ความรู้คนพิการผู้ดูแลคนพิการ จำนวน ๑๐๐ คน	๑๐๐,๐๐๐	๑๐๐,๐๐๐	๑๐๐,๐๐๐	๑๐๐,๐๐๐	<ul style="list-style-type: none"> - คนพิการในเขตเทศบาลเข้าอบรมไม่น้อยกว่า ๘๐% 	<ul style="list-style-type: none"> - คนพิการสามารถประกอบอาชีพได้ตามความถนัด - คนพิการเข้าถึงการบริการของภาครัฐอย่างเท่าเทียมกัน 	กองสวัสดิการสังคม

ที่	โครงการ	วัตถุประสงค์	เป้าหมาย (ผลผลิตของโครงการ)	งบประมาณและที่ผ่านมา				ตัวชี้วัด (KPI)	ผลที่คาดว่าจะได้รับ	หน่วยงาน รับผิดชอบหลัก
				๒๕๖๑ (บาท)	๒๕๖๒ (บาท)	๒๕๖๓ (บาท)	๒๕๖๔ (บาท)			
๘	ติดตามเยี่ยมบ้านส่งเสริมอาชีพและการมีรายได้ของผู้ด้อยโอกาส	- เพื่อติดตามเยี่ยมบ้านผู้ด้อยโอกาสประเภทผู้ต้องขังที่ได้รับการปล่อยตัวเข้าอาศัยในเขตเทศบาลตามข้อตกลงร่วมระหว่างกรมราชทัณฑ์กับกรมส่งเสริมฯ - เพื่อส่งเสริมอาชีพและการมีรายได้หลังได้รับการปล่อยตัว - เปิดอบรมส่งเสริมอาชีพและการทำมาหากิน	- ผู้ด้อยโอกาสประเภทผู้ต้องขังที่ได้รับการปล่อยตัวที่มีภูมิลำเนาและอาศัยอยู่ในเขตเทศบาลฯย้อนหลัง ๒ ปีถึงปัจจุบัน	๕๐,๐๐๐	๕๐,๐๐๐	๕๐,๐๐๐	๕๐,๐๐๐	- ผู้ต้องขังที่ได้รับการปล่อยตัวได้รับการติดตามเยี่ยมบ้าน ๑๐๐%	- เทศบาลดำเนินการตามข้อตกลงร่วมกันระหว่างกรมราชทัณฑ์ กรมส่งเสริมการปกครองท้องถิ่นและกรมแรงงาน - ส่งเสริมอาชีพให้กับผู้ด้อยโอกาสในเขตเทศบาล - เพื่อพัฒนาคุณภาพชีวิตของผู้ด้อยโอกาสประเภทผู้ต้องขังที่ได้รับการปล่อยตัวให้มี	กองสวัสดิการสังคม
๙	จัดหากายอุปกรณ์สำหรับผู้พิการ/ผู้สูงอายุที่ยากไร้	- เพื่อช่วยเหลือผู้สูงอายุ/ผู้พิการที่ยากไร้โดยจัดหากายอุปกรณ์ให้	- สงเคราะห์ผู้สูงอายุผู้พิการที่ยากไร้ในชุมชน	๕๐,๐๐๐	๕๐,๐๐๐	๕๐,๐๐๐	๕๐,๐๐๐	- ผู้สูงอายุผู้พิการที่ขอรับกายอุปกรณ์ได้รับกายอุปกรณ์ ๑๐๐%	- ผู้สูงอายุ/ผู้พิการสามารถดำเนินชีวิตประจำวันได้สะดวกมากขึ้น	กองสวัสดิการสังคม
๑๐	สงเคราะห์ครอบครัวผู้ประสบภัยและผู้ยากไร้ในชุมชน	- สงเคราะห์ผู้ประสบภัยต่างๆและผู้ยากไร้ในชุมชน	- ช่วยเหลือสงเคราะห์ผู้ประสบภัยและผู้ยากไร้ในชุมชน	๔๐๐,๐๐๐	๔๐๐,๐๐๐	๔๐๐,๐๐๐	๔๐๐,๐๐๐	- จำนวนผู้ยากไร้และผู้ประสบภัยที่ขอรับการช่วยเหลือได้รับการช่วยเหลือ ๑๐๐%	- ได้ช่วยเหลือและสงเคราะห์ศพผู้ยากไร้ในชุมชน และผู้ประสบภัยต่างๆ ได้	กองสวัสดิการสังคม

ที่	โครงการ	วัตถุประสงค์	เป้าหมาย (ผลผลิตของโครงการ)	งบประมาณและที่ผ่านมา				ตัวชี้วัด (KPI)	ผลที่คาดว่าจะได้รับ	หน่วยงาน รับผิดชอบหลัก
				๒๕๖๑ (บาท)	๒๕๖๒ (บาท)	๒๕๖๓ (บาท)	๒๕๖๔ (บาท)			
๑๑	ช่วยเหลือประชาชน ยากไร้ด้านการรักษาพยาบาล และการนำผู้ป่วยส่งต่อ	- ช่วยเหลือประชาชน ที่ยากไร้ด้านการรักษา พยาบาลและส่งต่อ โรงพยาบาลและส่งต่อ โรงพยาบาลของรัฐ	- ช่วยเหลือสงเคราะห์ ประชาชนและ ครอบครัวผู้ยากไร้ ในชุมชนในเรื่องการ รักษาพยาบาล	๓๐,๐๐๐	๓๐,๐๐๐	๓๐,๐๐๐	๓๐,๐๐๐	- ผู้ยากไร้ที่ ขอรับความ ช่วยเหลือ ได้รับการ ช่วยเหลือ ๑๐๐%	- สามารถช่วยเหลือด้าน การรักษาพยาบาลแก่ ประชาชนที่ยากไร้	กองสวัสดิการ สังคม
๑๒	โครงการจัดลานกีฬาที่เอื้อต่อ ผู้พิการในชุมชน	- เพื่อช่วยเหลือผู้พิการ ที่ต้องการออกกำลังกาย	- จัดทำป้ายสัญลักษณ์ และจัดหาลานกีฬา แก่ผู้พิการ	๒๐,๐๐๐	๒๐,๐๐๐	๒๐,๐๐๐	๒๐,๐๐๐	- จำนวน ชุมชนที่มีลาน กีฬาที่เอื้อ ต่อผู้พิการ	- ผู้พิการได้รับความ สะดวกมากขึ้น	กองสวัสดิการ สังคม
๑๓	จัดตั้งกองทุนสวัสดิการชุมชน เทศบาลนครนครศรีธรรมราช	- เพื่อสนับสนุนให้ ชุมชนมีกองทุน สวัสดิการชุมชนที่ ช่วยเหลือเกื้อกูลกัน ตามนโยบายของรัฐ	- สนับสนุนเงินทุน สำหรับเป็นสวัสดิการ ประชาชนตามมติ คณะรัฐมนตรีเมื่อวันที่ ๒๙ มิถุนายน ๒๕๕๓ โดยสมทบงบประมาณ เข้ากองทุนสวัสดิการ ชุมชน อัตรา ๑:๑:๑ มีสมาชิก ๑๔,๑๐๐ ราย	๓,๐๐๐,๐๐๐	๓,๐๐๐,๐๐๐	๓,๐๐๐,๐๐๐	๓,๐๐๐,๐๐๐	- สมาชิก กองทุน ๑๔,๑๐๐ ราย	- กองทุนมีทุนสำรอง สำหรับจัดสวัสดิการ ให้กับสมาชิกกองทุน	กองสวัสดิการ สังคม
รวม	๑๓ โครงการ	-	-	๕,๙๐๐,๐๐๐	๕,๙๐๐,๐๐๐	๕,๙๐๐,๐๐๐	๕,๙๐๐,๐๐๐	-	-	-



๒.๔ แผนงานสร้างความเข้มแข็งของชุมชน

ที่	โครงการ	วัตถุประสงค์	เป้าหมาย (ผลผลิตของโครงการ)	งบประมาณและที่ผ่านมา				ตัวชี้วัด (KPI)	ผลที่คาดว่าจะได้รับ	หน่วยงาน รับผิดชอบหลัก
				๒๕๖๑ (บาท)	๒๕๖๒ (บาท)	๒๕๖๓ (บาท)	๒๕๖๔ (บาท)			
๑	โครงการอบรมสัมมนาเพื่อพัฒนาศักยภาพบุคลากร	- เพื่อปรับเปลี่ยนวิธีคิด วิธีการทำงาน ของบุคลากร ให้มีประสิทธิภาพยิ่งขึ้น	พนักงานเทศบาล ผู้รับจ้างกอง สวัสดิการสังคมคณะ ผู้บริหารเทศบาล	๕๐๐,๐๐๐	๕๐๐,๐๐๐	๕๐๐,๐๐๐	๕๐๐,๐๐๐	จำนวน ๑ ครั้ง	บุคลากรปรับเปลี่ยน วิธีคิด วิธีการทำงาน ให้มีประสิทธิภาพ ยิ่งขึ้น	กองสวัสดิการ สังคม
๒	โครงการสภาเด็กและเยาวชนในระดับเทศบาล	- เพื่อให้มีองค์กรกลาง ของเด็กในการขับเคลื่อน กำหนดกิจกรรมและ ดำเนินกิจกรรมตาม ความต้องการของเด็ก	คณะกรรมการสภาเด็ก และเยาวชน/ สมาชิกเด็กเยาวชน เทศบาลนคร นครศรีธรรมราช	๓๐๐,๐๐๐	๓๐๐,๐๐๐	๓๐๐,๐๐๐	๓๐๐,๐๐๐	ประชาชน ในชุมชน ทั้ง ๖๒ ชุมชน	เด็กและเยาวชนมี ความสามัคคีในการ งานร่วมกัน แก้ปัญหา ของเด็กด้วยตัวเอง	กองสวัสดิการ สังคม
๓	โครงการพัฒนาและสนับสนุนการทำงานขององค์กรชุมชน	- เพื่อให้ประสิทธิภาพ การดำเนินงานของ คณะกรรมการชุมชน และคณะกรรมการต่างๆ เป็นไปตามเป้าหมาย - เพื่อให้การดำเนินงาน ของคณะกรรมการชุมชน และคณะกรรมการต่างๆ เป็นไปทิศทางเดียวกัน	คณะกรรมการชุมชน คณะกรรมการต่างๆ ในชุมชนเทศบาลนคร นครศรีธรรมราช	๕๐๐,๐๐๐	๖๐๐,๐๐๐	๗๐๐,๐๐๐	๘๐๐,๐๐๐	ประชาชน ในเขต เทศบาล ทั้ง ๖๒ ชุมชน	๑. ชุมชนและเทศบาล มีแนวทางในการดำเนิน งานไปทิศทางเดียวกัน ๒. การดำเนินงานของ คณะกรรมการชุมชนและ คณะกรรมการต่างๆ มีประสิทธิภาพมากขึ้น	กองสวัสดิการ สังคม

ที่	โครงการ	วัตถุประสงค์	เป้าหมาย (ผลผลิตของโครงการ)	งบประมาณและที่ผ่านมา				ตัวชี้วัด (KPI)	ผลที่คาดว่าจะ ได้รับ	หน่วยงาน รับผิดชอบหลัก
				๒๕๖๑ (บาท)	๒๕๖๒ (บาท)	๒๕๖๓ (บาท)	๒๕๖๔ (บาท)			
๔	โครงการส่งเสริมสุขภาพ และการแข่งขันกีฬาชุมชน	- เพื่อให้ประชาชนทุกเพศ ทุกวัย มีพื้นที่ในการออก กำลังกายและเล่นกีฬา - เพื่อสร้างความสามัคคี ในหมู่คณะ รู้จักการสร้าง ทีมเพื่อความสำเร็จ - เพื่อให้กิจกรรมกีฬา เป็นสื่อกลางสร้างความ เข้มแข็ง	เด็กและเยาวชนตลอด จนประชาชนทุกเพศ ทุกวัยในชุมชน	๓,๐๐๐,๐๐๐	๓,๕๐๐,๐๐๐	๔,๐๐๐,๐๐๐	๔,๕๐๐,๐๐๐	ประชาชน ในเขต เทศบาลทั้ง ๖๒ ชุมชน	๑. ประชาชนทุกเพศ ทุกวัย ได้ตระหนักและ เห็นความสำคัญของการ ออกกำลังกายด้วยการ เล่นกีฬา ๒. กีฬาสามารถพัฒนา ศักยภาพด้านร่างกาย จิตใจ สติปัญญา และ สังคมให้แก่ทุกกลุ่ม ทุกวัย	กองสวัสดิการ สังคม
๕	โครงการจัดกิจกรรม ชุมชนเพื่อส่งเสริม ประเพณี ศาสนา วัฒนธรรม และการท่องเที่ยว	- เพื่อส่งเสริมปลูกฝัง ให้เด็กและเยาวชนได้ ร่วมสืบสานประเพณี และวัฒนธรรมท้องถิ่น - เพื่อส่งเสริมวิถีปฏิบัติ ทางศาสนาให้เด็กและ เยาวชนยึดถือปฏิบัติได้ อย่างถูกต้อง	ฝึกอบรมหรือส่งเสริม การจัดกิจกรรม ประเพณี ศาสนา วัฒนธรรมและ การท่องเที่ยว ให้แก่องค์กรชุมชน	๕๐๐,๐๐๐	๕๐๐,๐๐๐	๕๐๐,๐๐๐	๕๐๐,๐๐๐	การประสาน งานสามารถ ตอบสนอง ความต้องการ ของ ชุมชน ๘๐%	๑. ชุมชนได้รับความรู้ ความเข้าใจในวิถีปฏิบัติ และคำสอนของศาสนา ๒. ชุมชนมีส่วนร่วมในการ ทำนุบำรุงรักษาประเพณี ศาสนา และวัฒนธรรม อันดีงามท้องถิ่นให้คงอยู่ สืบไปและสิ่งแวดล้อม	กองสวัสดิการ สังคม

ที่	โครงการ	วัตถุประสงค์	เป้าหมาย (ผลผลิตของโครงการ)	งบประมาณและที่ผ่านมา				ตัวชี้วัด (KPI)	ผลที่คาดว่าจะได้รับ	หน่วยงาน รับผิดชอบหลัก
				๒๕๖๑ (บาท)	๒๕๖๒ (บาท)	๒๕๖๓ (บาท)	๒๕๖๔ (บาท)			
๖	โครงการส่งเสริม แม่บ้านและเยาวชน จัดกิจกรรมงาน ประเพณีบุญสารทเดือนสิบ	- เพื่อเผยแพร่ผลงาน ข้อมูลข่าวสารและ การบริหารงาน - เพื่อส่งเสริมความ สัมพันธ์อันดีงามระหว่าง ชุมชน โรงเรียนและ เทศบาลฯ - เพื่อส่งเสริมให้ประชาชน และเยาวชนกล้าแสดงออก	จัดเวทีการแสดงของ องค์กรชุมชนในเขต เทศบาลฯโรงเรียน ศูนย์พัฒนาเด็กเล็กและ การเผยแพร่ข้อมูล ข่าวสารใหม่ๆ ผลงาน ของเทศบาลฯ ระยะ เวลา ๖ วัน ๖ คืน	๑,๐๐๐,๐๐๐	๑,๒๐๐,๐๐๐	๑,๓๐๐,๐๐๐	๑,๔๐๐,๐๐๐	การประสาน งานสามารถ ตอบสนอง ความต้องการ การของ ชุมชน ๘๐%	๑.ประชาชนได้รับทราบ ข้อมูลข่าวสารและผลงาน ของเทศบาลฯ ๒. ชุมชนได้มีโอกาสแสดง ออกและร่วมกันอนุรักษ์ งานประเพณีท้องถิ่นสืบไป ๓. เผยแพร่จำหน่ายสินค้า ชุมชน มีรายได้เพิ่มขึ้น	กองสวัสดิการ สังคม
๗	โครงการรักษาสิ่งแวดล้อมและ ทรัพยากรธรรมชาติ	- เพื่อให้เด็ก เยาวชน ผู้นำและคณะกรรมการ ชุมชนมีความรู้และ แนวทางในการอนุรักษ์ ทรัพยากรธรรมชาติ และสิ่งแวดล้อม - เพื่อปลูกจิตสำนึก และสร้างกระบวนการ การมีส่วนร่วมของ ประชาชนในการ จัดกิจกรรม ที่ลดปัญหาสิ่งแวดล้อม ในเขตเมือง - เพื่อฟื้นฟูและรักษา ระบบนิเวศแหล่งน้ำ คูคลองในเขตเมือง	เด็ก เยาวชน ผู้นำ และคณะกรรมการ ชุมชนและประชาชน ในเขตเทศบาล	๑๕๐,๐๐๐	๒๐๐,๐๐๐	๒๐๐,๐๐๐	๒๕๐,๐๐๐	- ระบบนิเวศ ทางแหล่งน้ำ คูคลองได้รับ การดูแลรักษา - ประชาชน และองค์กร ต่างๆ มีส่วน ร่วมในการ ดูแลรักษา สิ่งแวดล้อม และทรัพยากร ธรรมชาติ	- เด็ก เยาวชน ผู้นำและ คณะกรรมการได้รับ ความรู้ถึงแนวทางการ อนุรักษ์ทรัพยากร ธรรมชาติและสิ่งแวดล้อม ในเขตเมือง - ประชาชนมีจิตสำนึก และเกิดกระบวนการ- การมีส่วนร่วมในกิจกรรม ที่ลดปัญหาสิ่งแวดล้อม และการอนุรักษ์แหล่งน้ำ ในเขตเมือง - ระบบนิเวศแหล่งน้ำ /คูคลองในเขตเมืองได้ รับการดูแลรักษา และฟื้นฟู	กองสวัสดิการ สังคม

ที่	โครงการ	วัตถุประสงค์	เป้าหมาย (ผลผลิตของโครงการ)	งบประมาณและที่ผ่านมา				ตัวชี้วัด (KPI)	ผลที่คาดว่าจะได้รับ	หน่วยงาน รับผิดชอบหลัก
				๒๕๖๑ (บาท)	๒๕๖๒ (บาท)	๒๕๖๓ (บาท)	๒๕๖๔ (บาท)			
๘	โครงการฝึกอบรมส่งเสริมและพัฒนาอาชีพให้กับประชาชนในเขตเทศบาล	<p>- เพื่อส่งเสริมและสนับสนุนการเรียนรู้ของชุมชนตามแนวทางเศรษฐกิจพอเพียง</p> <p>- เพื่อส่งเสริมให้เกิดการสร้างรายได้และเงินทุนหมุนเวียนภายในชุมชน</p> <p>- เพื่อเพิ่มศักยภาพและขีดความสามารถของกลุ่มอาชีพในเขตเทศบาลให้มีประสิทธิภาพ สามารถพึ่งตนเองได้ มีภูมิคุ้มกันต่อการเปลี่ยนแปลงของระบบเศรษฐกิจ</p>	ประชาชน /องค์กร / กลุ่มอาชีพ/ผู้ว่างงานและผู้สนใจในเขตเทศบาล	๒๐๐,๐๐๐	๒๐๐,๐๐๐	๓๐๐,๐๐๐	๓๐๐,๐๐๐	<p>- ผู้ว่างงาน ได้มีอาชีพมีรายได้เลี้ยงตนเองและครอบครัว</p> <p>- กลุ่มอาชีพดั้งเดิมได้รับการพัฒนาทักษะความรู้ความสามารถทางด้านอาชีพ</p>	<p>- กลุ่มอาชีพต่างๆ ในชุมชนได้รับการส่งเสริมและมีการแลกเปลี่ยนความรู้เพื่อการทำงาน</p> <p>- สร้างอาชีพ สร้างรายได้</p> <p>- ผู้ว่างงาน ผู้ดกงาน มีอาชีพรองรับสามารถบรรเทาความเดือดร้อนทางด้านเศรษฐกิจและเกิดการเรียนรู้ร่วมกันในชุมชน</p>	กองสวัสดิการสังคม

ที่	โครงการ	วัตถุประสงค์	เป้าหมาย (ผลผลิตของโครงการ)	งบประมาณและที่ผ่านมา				ตัวชี้วัด (KPI)	ผลที่คาดว่าจะได้รับ	หน่วยงาน รับผิดชอบหลัก
				๒๕๖๑ (บาท)	๒๕๖๒ (บาท)	๒๕๖๓ (บาท)	๒๕๖๔ (บาท)			
๙	โครงการสำรวจและจัดเก็บข้อมูลความจำเป็นพัฒนาคุณภาพชีวิตประชาชนในเขตเทศบาล	- เพื่อนำข้อมูลไปใช้เป็นเครื่องมือในการกำหนดนโยบายการพัฒนา การจัดทำแผนพัฒนาชุมชนและแผนพัฒนาท้องถิ่น - เพื่อนำข้อมูลไปใช้ประกอบการแก้ไขปัญหาและพัฒนาคุณภาพชีวิตของประชาชนได้ตรงกับสภาพปัญหาและความต้องการ	ครัวเรือนในชุมชนเขตเทศบาลนคร-นครศรีธรรมราช ทั้ง ๖๒ ชุมชน	๑๕๐,๐๐๐	๑๕๐,๐๐๐	๑๕๐,๐๐๐	๑๕๐,๐๐๐	ร้อยละ ๕๐ ของครัวเรือนในเขตเทศบาลได้รับการสำรวจและจัดเก็บข้อมูลความจำเป็นพื้นฐาน	- ได้ข้อมูลสำหรับใช้เป็นเครื่องมือในการกำหนดนโยบายการพัฒนา การจัดทำแผนชุมชนและแผนพัฒนาท้องถิ่น - ได้ข้อมูลประกอบการแก้ไขปัญหาได้ตรงกับความต้องการของประชาชน	กองสวัสดิการสังคม

ที่	โครงการ	วัตถุประสงค์	เป้าหมาย (ผลผลิตของโครงการ)	งบประมาณและที่ผ่านมา				ตัวชี้วัด (KPI)	ผลที่คาดว่าจะได้รับ	หน่วยงาน รับผิดชอบหลัก
				๒๕๖๑ (บาท)	๒๕๖๒ (บาท)	๒๕๖๓ (บาท)	๒๕๖๔ (บาท)			
๑๐	โครงการพัฒนาศักยภาพ องค์กรสตรีในเขตเทศบาล	<ul style="list-style-type: none"> - เพื่อเสริมสร้างศักยภาพในการพัฒนาตนเองของสตรีให้เป็นที่ยอมรับในชุมชนและสังคม - เพิ่มเสริมสร้างความรู้ทักษะและเพิ่มขีดความสามารถต่อการพัฒนาสตรีในการบริหารจัดการองค์กรสตรีให้มีประสิทธิภาพ - เพื่อกระตุ้นให้สตรีมีความรู้ ความสามารถ และเป็นต้นแบบในการพัฒนาคน เพื่อขยายผลแก่สตรีกลุ่มอื่นๆ ในชุมชน - เพื่อพัฒนาและสร้าง ความเชื่อมั่นให้สตรี มีความเข้มแข็ง เป็นฐานพลังในการขับเคลื่อนกิจกรรมในการแก้ไข ปัญหาชุมชนและสังคม 	สมาชิกกลุ่มสตรี เทศบาลนคร- นครศรีธรรมราช และองค์กรสตรีอื่นๆ ในชุมชน	๓๐๐,๐๐๐	๓๐๐,๐๐๐	๔๐๐,๐๐๐	๔๐๐,๐๐๐	<ul style="list-style-type: none"> - กลุ่มสตรีในชุมชนได้มีส่วนร่วมในกิจกรรมและขับเคลื่อนการพัฒนาชุมชนและสังคม 	<ul style="list-style-type: none"> - สตรีในชุมชนได้รับการส่งเสริมด้านความสามารถและพัฒนา ศักยภาพในด้านต่างๆ เป็นต้นแบบในการพัฒนาตนเอง เพื่อขยายผลแก่สตรีกลุ่มอื่นๆ - สตรีและองค์กรสตรี ในทุกระดับมีความเข้มแข็ง พร้อมเป็นฐานในการผลักดัน การขับเคลื่อนการพัฒนา และพร้อมช่วยเหลือสังคม ในทุกๆ ด้านและทุกระดับ 	กองสวัสดิการ สังคม

ที่	โครงการ	วัตถุประสงค์	เป้าหมาย (ผลผลิตของโครงการ)	งบประมาณและที่ผ่านมา				ตัวชี้วัด (KPI)	ผลที่คาดว่าจะได้รับ	หน่วยงาน รับผิดชอบหลัก
				๒๕๖๑ (บาท)	๒๕๖๒ (บาท)	๒๕๖๓ (บาท)	๒๕๖๔ (บาท)			
๑๑	โครงการเสริมสร้างความเข้มแข็งของสถาบันครอบครัวในเขตเทศบาล	- เพื่อสร้างความรักและสร้างสัมพันธ์ภาพที่ดีระหว่างสมาชิกในครอบครัว - เพื่อให้สมาชิกในครอบครัวได้ตระหนักถึงความสำคัญของสถาบันครอบครัว ซึ่งเป็นสถานบันฐานรากในการพัฒนาชุมชนและสังคม - เพื่อส่งเสริมการมีส่วนร่วมในการรับผิดชอบต่อสังคม และแก้ไขปัญหาต่างๆ ที่อาจจะส่งผลต่อสถาบันครอบครัว	สมาชิกครอบครัว (พ่อแม่/ลูก/ปู่/ย่าตา/ยาย ฯลฯ) ในเขตเทศบาล นครนครศรีธรรมราช	๓๐๐,๐๐๐	๓๐๐,๐๐๐	๔๐๐,๐๐๐	๔๐๐,๐๐๐	- ครอบครัวในชุมชนเขตเทศบาล ได้ร่วมกิจกรรมเพื่อสร้างสัมพันธ์ภาพ และสามารถเฝ้าระวังปัญหาสังคมที่จะส่งผลกระทบต่อสถาบันครอบครัว	- สามารถสร้างความสัมพันธ์ที่ดีให้เกิดขึ้นในครอบครัว - สมาชิกในครอบครัวได้รับการปลูกฝังจิตสำนึกที่ดี และรู้จักบทบาทหน้าที่ของตนเอง - ครอบครัวมีภูมิคุ้มกันกับปัญหาต่างๆ เช่น ปัญหายาเสพติด ปัญหาครอบครัวแตกแยก ปัญหาท้องก่อนวัยอันสมควร	กองสวัสดิการสังคม

ที่	โครงการ	วัตถุประสงค์	เป้าหมาย (ผลผลิตของโครงการ)	งบประมาณและที่ผ่านมา				ตัวชี้วัด (KPI)	ผลที่คาดว่าจะได้รับ	หน่วยงาน รับผิดชอบหลัก
				๒๕๖๑ (บาท)	๒๕๖๒ (บาท)	๒๕๖๓ (บาท)	๒๕๖๔ (บาท)			
๑๒	โครงการป้องกันและแก้ไข ปัญหายาเสพติด	- เพื่อให้เกิดกลไก ระบบงาน และกระบวนการ สร้างเสริมภูมิคุ้มกัน และป้องกันยาเสพติดใน กลุ่มเยาวชนในชุมชน ทั้งในสถานศึกษาและ นอกสถานศึกษา - เพื่อสร้างภูมิคุ้มกัน และป้องกันปัญหา ยาเสพติดในกลุ่มเยาวชน ไม่เข้าไปเกี่ยวข้อง และห่างไกลจากยาเสพติด - เพื่อให้กลุ่มเยาวชนใน ชุมชนได้มีส่วนร่วม ในการป้องกัน เฝ้าระวังและแก้ไข ปัญหายาเสพติด	เด็กและเยาวชน ทั้งในสถานศึกษา และนอกสถานศึกษา ในชุมชนเขตเทศบาล นครนครศรีธรรมราช	๕๐,๐๐๐	๕๐,๐๐๐	๕๐,๐๐๐	๕๐,๐๐๐	เด็กและเยาวชน กลุ่มเสี่ยงได้ รับความรู้ และ มีภูมิคุ้มกัน ต่อสิ่งเสพติด ให้โทษ	- เกิดกลไกในการ สร้างภูมิคุ้มกันและ ป้องกันยาเสพติดใน กลุ่มเยาวชนในชุมชน นอกสถานศึกษาและ ในสถานศึกษาอย่างชัดเจน - สร้างภูมิคุ้มกันและ ป้องกันปัญหายาเสพติด ในกลุ่มเยาวชนในชุมชน นอกสถานศึกษาและ ในสถานศึกษา - กลุ่มเยาวชนได้มี ส่วนร่วมในการป้องกัน เฝ้าระวังและแก้ไข ปัญหายาเสพติด	กองสวัสดิการ สังคม

ที่	โครงการ	วัตถุประสงค์	เป้าหมาย (ผลผลิตของโครงการ)	งบประมาณและที่ผ่านมา				ตัวชี้วัด (KPI)	ผลที่คาดว่าจะได้รับ	หน่วยงาน รับผิดชอบหลัก
				๒๕๖๑ (บาท)	๒๕๖๒ (บาท)	๒๕๖๓ (บาท)	๒๕๖๔ (บาท)			
๑๓	โครงการเทศบาลพบประชาชน เพื่อบริการและพัฒนา	<ul style="list-style-type: none"> - เพื่อได้มีโอกาสพบปะกับประชาชนและรับฟังข้อปัญหาต่างๆ ที่เกิดขึ้นในชุมชน - เพื่อร่วมกับชุมชนในการพัฒนาสิ่งแวดล้อม และแก้ไขปัญหาต่างๆ ในชุมชน - เพื่อให้ประชาชนที่เข้าร่วมกิจกรรมได้รับบริการด้านต่างๆ จากเทศบาลอย่างทั่วถึง - เพื่อเป็นการสร้างรายได้เสริมให้กับประชาชนในชุมชน 	ออกหน่วยบริการเคลื่อนที่ในเขตเทศบาลนครนครศรีธรรมราช ทั้ง ๖๒ ชุมชน	๕๐๐,๐๐๐	๕๐๐,๐๐๐	๖๐๐,๐๐๐	๖๐๐,๐๐๐	ประชาชนในชุมชนทั้ง ๖๒ ชุมชนได้รับบริการจากเทศบาลนครศรีฯ อย่างทั่วถึง	ประชาชนในเขตเทศบาลนครนครศรีฯ ได้รับบริการด้านต่างๆ จากเทศบาลอย่างทั่วถึง และมีส่วนร่วมในการดูแลพัฒนาชุมชนของตนเอง ก่อให้เกิดความร่วมมือระหว่างเทศบาลและประชาชนในการแก้ไขปัญหาภายในชุมชน	กองสวัสดิการสังคม

ที่	โครงการ	วัตถุประสงค์	เป้าหมาย (ผลผลิตของโครงการ)	งบประมาณและที่ผ่านมา				ตัวชี้วัด (KPI)	ผลที่คาดว่าจะได้รับ	หน่วยงาน รับผิดชอบหลัก
				๒๕๖๑ (บาท)	๒๕๖๒ (บาท)	๒๕๖๓ (บาท)	๒๕๖๔ (บาท)			
๑๔	โครงการสัมมนาและพัฒนา ศักยภาพชุมชน	- เพื่อให้ผู้นำชุมชน และคณะกรรมการ ชุมชนได้ศึกษาเรียนรู้ และสัมผัสกับ ประสบการณ์สิ่งแวดล้อม วิทยาการและแหล่ง เรียนรู้ที่แปลกใหม่ - เพื่อให้ผู้นำชุมชนและ คณะกรรมการชุมชน ได้มีโอกาสพบปะ แลกเปลี่ยน สร้างความรัก ความสามัคคี อันจะนำ ไปสู่การประสานความ ร่วมมือในการจัด กิจกรรมของชุมชน กับเทศบาล - เพื่อสร้างขวัญและ กำลังใจในการ ปฏิบัติงานด้วยความ เสียสละแก่องค์กรชุมชน	ผู้นำชุมชนและ คณะกรรมการชุมชน ในเขตเทศบาลนคร นครศรีธรรมราช	๒,๐๐๐,๐๐๐	๒,๐๐๐,๐๐๐	๓,๐๐๐,๐๐๐	๓,๐๐๐,๐๐๐	ผู้นำและ คณะกรรมการ ชุมชน ทั้ง ๖๒ ชุมชนได้นำ ความรู้ ทักษะ และ ประสบการณ์ จากการฝึก อบรมและ เรียนรู้ มาพัฒนา และปรับใช้ ในชุมชนของ ตนเอง	- ผู้นำชุมชนและ คณะกรรมการชุมชน ได้รับความรู้ และ ประสบการณ์นำมาปรับ ใช้ให้เกิดประโยชน์ ต่อตนเองและชุมชน - ผู้นำชุมชน คณะกรรมการชุมชน คณะผู้บริหารและ ผู้ปฏิบัติงานด้านการ พัฒนาชุมชนได้มีโอกาส ในการพบปะ และ สรุปผลการดำเนินการ ในการพัฒนาก่อให้เกิด เกิดเครือข่ายการ ทำงานร่วมกัน - ผู้นำชุมชน มีขวัญ และกำลังใจในการ ปฏิบัติงานด้วยความ ทุ่มเทและเสียสละ	กองสวัสดิการ สังคม

ที่	โครงการ	วัตถุประสงค์	เป้าหมาย (ผลผลิตของโครงการ)	งบประมาณและที่ผ่านมา				ตัวชี้วัด (KPI)	ผลที่คาดว่าจะได้รับ	หน่วยงาน รับผิดชอบหลัก
				๒๕๖๑ (บาท)	๒๕๖๒ (บาท)	๒๕๖๓ (บาท)	๒๕๖๔ (บาท)			
๑๕	โครงการพัฒนาและฝึกอบรม อาสาสมัครพลังแผ่นดินเอาชนะ ยาเสพติดและสมัชชาชุมชน ในเขตเทศบาล	- เพื่อให้องค์กรชุมชน ได้มีบทบาทและมี ส่วนร่วมในการดำเนิน การแก้ไขปัญหายาเสพติด - เพื่อเป็นการทบทวน แนวทางการดำเนินงาน ในการป้องกันและแก้ไข ปัญหายาเสพติด - เพื่อเสริมสร้างองค์กร ชุมชนให้เข้มแข็ง ปลอดจากผู้ค้า ผู้เสพ ยาเสพติดอย่างยั่งยืน	อาสาสมัครพลัง แผ่นดินเอาชนะ ยาเสพติดและสมัชชา ชุมชนในเขตเทศบาล ทั้ง ๖๒ ชุมชน	๕๐๐,๐๐๐	๖๐๐,๐๐๐	๗๐๐,๐๐๐	๘๐๐,๐๐๐	- ชุมชน เข้มแข็งมี ภูมิคุ้มกันต่อ ปัญหา ยาเสพติด ผู้ค้า ผู้เสพ และกลุ่มลตมี อัตราการลง	- ชุมชนมีส่วนร่วมใน การดำเนินการแก้ไข ปัญหาและเอาชนะ ยาเสพติด - ชุมชนปลอดจากผู้ค้า และผู้เสพ - อาสาสมัครและสมัชชา ที่ผ่านการฝึกอบรม สามารถเผยแพร่ความรู้ และเป็นแกนนำใน ขยายผลการแก้ไขปัญหา ยาเสพติดในชุมชน	กองสวัสดิการ สังคม

ที่	โครงการ	วัตถุประสงค์	เป้าหมาย (ผลผลิตของโครงการ)	งบประมาณและที่ผ่านมา				ตัวชี้วัด (KPI)	ผลที่คาดว่าจะได้รับ	หน่วยงาน รับผิดชอบหลัก
				๒๕๖๑ (บาท)	๒๕๖๒ (บาท)	๒๕๖๓ (บาท)	๒๕๖๔ (บาท)			
๑๖	โครงการพัฒนาศักยภาพ เครือข่ายองค์กรด้านศาสนาใน เขตเทศบาล	- เพื่อให้กลุ่ม/องค์กร ศาสนาในชุมชนเกิดการ แลกเปลี่ยน เรียนรู้ มีทักษะชีวิตเกิดทัศนคติ เชิงบวกในการอยู่ร่วมกัน ในสังคม - เพื่อให้กลุ่ม/องค์กร ศาสนาในชุมชน ได้มีโอกาสนพบปะ แลกเปลี่ยน สร้างความรัก ความสามัคคี อันนำไป สู่การประสานความ ร่วมมือในการจัดกิจกรรม ระหว่างชุมชน - เพื่อสร้างขวัญและ กำลังใจในการ ปฏิบัติงานด้วยความ เสียสละแก่องค์กรชุมชน	คณะกรรมการและ กลุ่มองค์กรศาสนา ในเขตเทศบาล	๖๐๐,๐๐๐	๗๐๐,๐๐๐	๘๐๐,๐๐๐	๙๐๐,๐๐๐	ชุมชนเข้มแข็ง และเกิดการ พัฒนาท้องถิ่น โดยใช้หลัก ศาสนาเป็น แนวทาง ในการ ขับเคลื่อน	- กลุ่ม/องค์กรศาสนา ในชุมชน ได้รับความรู้ และประสบการณ์ใหม่ๆ - ผู้บริหาร เจ้าหน้าที่ ปฏิบัติงานและ กลุ่มองค์กรศาสนาใน ชุมชน ได้ร่วมกิจกรรม ก่อให้เกิดความรัก ความสามัคคีและเป็น เครือข่ายการทำงาน ร่วมกัน - กลุ่ม/องค์กรศาสนา ในชุมชน มีขวัญกำลังใจ ในการปฏิบัติงานด้วย ความทุ่มเทและเสียสละ	กองสวัสดิการ สังคม

ที่	โครงการ	วัตถุประสงค์	เป้าหมาย (ผลผลิตของโครงการ)	งบประมาณและที่ผ่านมา				ตัวชี้วัด (KPI)	ผลที่คาดว่าจะได้รับ	หน่วยงาน รับผิดชอบหลัก
				๒๕๖๑ (บาท)	๒๕๖๒ (บาท)	๒๕๖๓ (บาท)	๒๕๖๔ (บาท)			
๑๗	โครงการปรับปรุง อาคารศูนย์OTOP นครศรี ธรรมราช (ชั้น ๒)	- เพื่อปรับปรุงเป็นศูนย์ การเรียนรู้ชุมชนด้านอาชีพ และศูนย์แสดงจำหน่าย ผลิตภัณฑ์ชุมชนและ สินค้าภูมิปัญญาท้องถิ่น	- ปรับปรุงซ่อมแซม หลังอาคารศูนย์ แสดงสินค้า OTOP นครศรีธรรมราช โดยทำการซ่อมแซม รอยรั่วซึมหลังคา อาคาร พื้นที่ครอบคลุม ไม่น้อยกว่า ๑๐๐ ตารางเมตร - ปรับปรุงระบบ น้ำประปาและระบบ ท่อส่งน้ำ - ปรับปรุงซ่อมแซม ระบบไฟฟ้าภายใน อาคาร	๙๘,๐๐๐	-	-	-	จำนวน ๑ รายการ	- ทรัพย์สินของทางราชการ ได้รับการดูแลรักษาให้อยู่ใน สภาพที่พร้อมใช้งาน - เทศบาลฯ สามารถใช้พื้นที่ ของอาคารดำเนินโครงการ เพื่อพัฒนาคุณภาพชีวิตของ ประชาชนในเขตเทศบาล โดยจัดเป็นศูนย์การเรียนรู้ ชุมชนด้านอาชีพและศูนย์ แสดงจำหน่ายผลิตภัณฑ์ ชุมชนและสินค้าภูมิปัญญา ท้องถิ่น	กองสวัสดิการ สังคม
				๘๐,๐๐๐	-	-	-	จำนวน ๑ รายการ		
				๘๐,๐๐๐	-	-	-	จำนวน ๑ รายการ		
รวม	๑๗ โครงการ	-	-	๑๐,๘๐๘,๐๐๐	๑๑,๖๐๐,๐๐๐	๑๓,๙๐๐,๐๐๐	๑๔,๘๕๐,๐๐๐	-	-	-



รายละเอียดโครงการพัฒนา
แผนพัฒนาท้องถิ่นสี่ปี (พ.ศ. ๒๕๖๑ - ๒๕๖๔)
สำหรับ องค์กรปกครองส่วนท้องถิ่นดำเนินการ
เทศบาลนครนครศรีธรรมราช

ผ. ๐๑

ก. ยุทธศาสตร์จังหวัดที่ ๔ พัฒนาคน ชุมชนและสังคมให้น่าอยู่

ข. ยุทธศาสตร์การพัฒนาของ อปท. ในเขตจังหวัดที่ ๓ การพัฒนาสังคมและคุณภาพชีวิต

๓. ยุทธศาสตร์การพัฒนาด้าน ด้านการศึกษา ศาสนา ศิลปะ และประเพณี

๓.๑ แผนงานบริหารงานทั่วไป

ที่	โครงการ	วัตถุประสงค์	เป้าหมาย (ผลผลิตของโครงการ)	งบประมาณและที่ผ่านมา				ตัวชี้วัด (KPI)	ผลที่คาดว่าจะ จะได้รับ	หน่วยงาน รับผิดชอบหลัก
				๒๕๖๑ (บาท)	๒๕๖๒ (บาท)	๒๕๖๓ (บาท)	๒๕๖๔ (บาท)			
๑	โครงการบริหารจัดการ หอศิลป์ร่วมสมัย เมืองคอน	๑. เพื่อผลิตกิจกรรม โครงการส่งเสริมการ เรียนรู้แก่นักเรียน นักศึกษา และ ประชาชนทั่วไป ๒. เพื่อเป็นสถานที่ เรียนรู้ ให้นักเรียน นักศึกษา และ ประชาชนทั่วไป ๓. เพื่อจัดหา/จัดซื้อ ครุภัณฑ์	๑. ผลิตกิจกรรม โครงการส่งเสริมการ เรียนรู้แก่นักเรียน นักศึกษา และ ประชาชนทั่วไป ๒. เป็นสถานที่ เรียนรู้ ให้นักเรียน นักศึกษา และ ประชาชนทั่วไป ๓. จัดหา/จัดซื้อ ครุภัณฑ์ ๓.๑ บอร์ดชนิดมีล้อ สามารถเคลื่อนย้ายได้	๖๐๒,๗๐๐	๖๐๒,๗๐๐	๖๐๒,๗๐๐	๖๐๒,๗๐๐	จำนวนผู้เข้าใช้ บริการหอศิลป์ ร่วมสมัย เมืองคอน	๑. ผลิตกิจกรรม โครงการส่งเสริมการ เรียนรู้แก่นักเรียน นักศึกษา และ ประชาชนทั่วไป ๒. เป็นสถานที่ เรียนรู้ ให้นักเรียน นักศึกษา และ ประชาชนทั่วไป ๓. จัดหา/จัดซื้อ ครุภัณฑ์	กองวิชาการ และแผนงาน

ที่	โครงการ	วัตถุประสงค์	เป้าหมาย (ผลผลิตของโครงการ)	งบประมาณและที่ผ่านมา				ตัวชี้วัด (KPI)	ผลที่คาดว่าจะได้รับ	หน่วยงาน รับผิดชอบหลัก
				๒๕๖๑ (บาท)	๒๕๖๒ (บาท)	๒๕๖๓ (บาท)	๒๕๖๔ (บาท)			
			<p>ขนาด ๔๐x๑๘๐x๒๔๐ ซม. โครงทำด้วยเหล็กกล่อง ขนาด ๑x๑x๑.๒ mm หุ้มไม้อัด หนา ๑๐ มม.(MBF) รอบ ๕ ด้าน หุ้มพรมขนเรียบ สีเทาดำ ๑ ชั้น ๕ ด้าน มีรางอลูมิเนียม ติดขอบบน ๒ ด้าน ใช้สำหรับแขวน ชิ้นงาน จำนวน ๒ ตัว ๓.๒ ชั้นไม้ยางพารา ๕ ชั้นขนาด w๖๘xD๓๒xH๑๖ cm ชนิดพับได้ ๓.๓ แก้วใต้มียาว ขาเหล็ก ไม่มีพนักพิง ขนาด ๔๕x๒๔๐x๔๕ cm จำนวน ๒ ตัว ๓.๔ ม่านม้วนทึบแสง ชนิดผ้า ขนาด ๑๘๐x๒๙๔</p>							

ที่	โครงการ	วัตถุประสงค์	เป้าหมาย (ผลผลิตของโครงการ)	งบประมาณและที่ผ่านมา				ตัวชี้วัด (KPI)	ผลที่คาดว่าจะได้รับ	หน่วยงาน รับผิดชอบหลัก
				๒๕๖๑ (บาท)	๒๕๖๒ (บาท)	๒๕๖๓ (บาท)	๒๕๖๔ (บาท)			
๒	โครงการบริหารจัดการ อุทยานการเรียนรู้ฯ	๑. เพื่อผลิตกิจกรรม โครงการส่งเสริมการ เรียนรู้แก่นักเรียน นักศึกษา และ ประชาชนทั่วไป ๒. เพื่อเป็นสถานที่ เรียนรู้ ให้นักเรียน นักศึกษา และ ประชาชนทั่วไป ๓. เพื่อจัดหา/จัดซื้อ ครุภัณฑ์	๑. ผลิตกิจกรรม โครงการส่งเสริมการ เรียนรู้แก่นักเรียน นักศึกษา และ ประชาชนทั่วไป ๒. เป็นสถานที่ เรียนรู้ ให้นักเรียน นักศึกษา และ ประชาชนทั่วไป ๓. จัดหา/จัดซื้อ ครุภัณฑ์ ๓.๑ ชุดเครื่องเสียง -แอมป์ขยายเสียง ยี่ห้อ MUSIC PB ๔๐๐ จำนวน ๑ ชุด ไมค์ลอยคู่ ชนิดมือถือ ยี่ห้อ Pro BurotBOH BT ๘๘๘A จำนวน ๑ ชุด (ประจำห้องประชุม) ๓.๒ เครื่องปรับอากาศ ยี่ห้อสตาร์แอร์ ขนาด ๖๐,๐๐๐ BTU ประจำห้องอาหาร จำนวน ๑ เครื่อง	๒,๙๓๕,๗๙๐	๒,๙๓๕,๗๙๐	๒,๙๓๕,๗๙๐	๒,๙๓๕,๗๙๐	จำนวนผู้เข้าใช้ บริการอุทยาน การเรียนรู้ฯ	๑. ผลิตกิจกรรม โครงการส่งเสริมการ เรียนรู้แก่นักเรียน นักศึกษา และ ประชาชนทั่วไป ๒. เป็นสถานที่ เรียนรู้ ให้นักเรียน นักศึกษา และ ประชาชนทั่วไป ๓. จัดหา/จัดซื้อ ครุภัณฑ์	กองวิชาการ และแผนงาน

ที่	โครงการ	วัตถุประสงค์	เป้าหมาย (ผลผลิตของโครงการ)	งบประมาณและที่ผ่านมา				ตัวชี้วัด (KPI)	ผลที่คาดว่าจะได้รับ	หน่วยงาน รับผิดชอบหลัก
				๒๕๖๑ (บาท)	๒๕๖๒ (บาท)	๒๕๖๓ (บาท)	๒๕๖๔ (บาท)			
			๓.๓ เครื่องปรับอากาศ ยี่ห้อสตาร์แอร์ ขนาด ๖๐,๐๐๐ BTU ประจำห้องประชุม จำนวน ๑ เครื่อง ๓.๔ เครื่องปรับอากาศ ยี่ห้อสตาร์แอร์ ขนาด ๖๐,๐๐๐ BTU ประจำห้องสมาธิไอที จำนวน ๑ เครื่อง ๓.๕ ตู้แอมป์ ยี่ห้อ XXL รุ่น Po๑๒T๘ ชุดตู้ลำโพงพร้อม ไมค์ไร้สายชนิดมีหูหิ้ว จำนวน ๑ เครื่อง ๓.๖ ทีวีโซนี่ รุ่นBravia FHD LED KDL-๔๐W๖๕๐D:LY คุณลักษณะพื้นฐาน ขนาดทีวี ๔๐ นิ้ว มีขาตั้งความละเอียด Full HD (๑๙๒๐ x ๑๐๘๐) มีWi-Fi ในตัว							

ที่	โครงการ	วัตถุประสงค์	เป้าหมาย (ผลผลิตของโครงการ)	งบประมาณและที่ผ่านมา				ตัวชี้วัด (KPI)	ผลที่คาดว่าจะได้รับ	หน่วยงาน รับผิดชอบหลัก
				๒๕๖๑ (บาท)	๒๕๖๒ (บาท)	๒๕๖๓ (บาท)	๒๕๖๔ (บาท)			
			-ระบบรีโมทคอนโทรล (RMT-TX๒๐๑P) จำนวน ๑ เครื่อง ๓.๗ โซฟาบุหนังสีม่วง รุ่นM-๑ขนาด จำนวน ๑ ชุด ๓.๘ โต๊ะกลางไม้ TOPกระจกฝ้ารุ่นT&G ๖๐ ขนาด W๖๐xD๖๐xH๔๐ cm จำนวน ๑ ชุด ๓.๙ โซฟา รุ่น ๓๘๑๘๑๑ บุษ้างขาไม้รุ่นP-๑๙ ขนาด W๑๙xD๗๕ x H ๗๖cm W๘๖xD๗๕xH๗๖cm (จำนวน ๑ ชุด) ๓.๑๐ ชุดโต๊ะกลาง TOP กระจกใส รุ่น Muffin ขนาด W๖๐xD๖๐xH๔๐cm จำนวน ๑ ชุด							

ที่	โครงการ	วัตถุประสงค์	เป้าหมาย (ผลผลิตของโครงการ)	งบประมาณและที่ผ่านมา				ตัวชี้วัด (KPI)	ผลที่คาดว่าจะได้รับ	หน่วยงาน รับผิดชอบหลัก
				๒๕๖๑ (บาท)	๒๕๖๒ (บาท)	๒๕๖๓ (บาท)	๒๕๖๔ (บาท)			
			๓.๑๑ ชั้นวางหนังสือ ๒ หน้า๓ ตอน ขนาด ๒๐๐(w)x๖๐(D)x๑๖๐ (H) โครงสร้างเนื้อไม้ กรุด้วย ไม้ขัด ย้อมสีไอค TOP บนแต่ ละชั้นบุด้วย โปเมก้าสีครีม มีไม้กั้นกลางใน แต่ละช่อง แยกระหว่าง ๒ ด้าน จำนวน ๘ ตู้ ๓.๑๒ เก้าอี้สำนักงาน ทำจากไม้อย่างพาราฮี ธรรมชาติไม่มีพนักพิง ขนาด w๓๐xD๓๐xH๔๕ cm ไม่สามารถพับเก็บได้ (จำนวน ๓๐ ตัว) ๓.๑๓ มู่ลี่ปรับแสง แนวนอน ขนาด ๑๘๕x๒๔๐ ๓.๑๔ แทนปรรยาย กระจก รุ่น LH๑๗๕ ขนาด ๖๐x๔๐x๑๑๔							

ที่	โครงการ	วัตถุประสงค์	เป้าหมาย (ผลผลิตของโครงการ)	งบประมาณและที่ผ่านมา				ตัวชี้วัด (KPI)	ผลที่คาดว่าจะได้รับ	หน่วยงาน รับผิดชอบหลัก
				๒๕๖๑ (บาท)	๒๕๖๒ (บาท)	๒๕๖๓ (บาท)	๒๕๖๔ (บาท)			
			๓.๑๕ แทนบรรยาย กระจก รุ่น LH๒๐๐ ขนาด ๘๐x๔๕x๑๑๕ cm ๓.๑๖ เครื่องคอมพิวเตอร์ สำหรับสำนักงาน จอขนาด ๑๘.๕ นิ้ว จำนวน ๒๕ เครื่อง ๓.๑๗ โปรเจเตอร์รุ่น Cannon XEED WUX๔๕๐ ความสว่าง ๑.๘x ความคมชัด F.no๒.๘ มีความละเอียดสูง หลักการทำงาน ๔ ระบบ จำนวน ๑ เครื่อง ๓.๑๘ กล้องถ่ายรูปรุ่น แบล็คเลนส์ ชนิด EF M ๑๕-๔๕ ISSTM							

ที่	โครงการ	วัตถุประสงค์	เป้าหมาย (ผลผลิตของโครงการ)	งบประมาณและที่ผ่านมา				ตัวชี้วัด (KPI)	ผลที่คาดว่าจะได้รับ	หน่วยงาน รับผิดชอบหลัก
				๒๕๖๑ (บาท)	๒๕๖๒ (บาท)	๒๕๖๓ (บาท)	๒๕๖๔ (บาท)			
๓	โครงการบริหารจัดการพิพิธภัณฑสถานแห่งชาติเมืองฯ	๑ พัฒนาเพิ่มเติม นิทรรศการถาวรและ นิทรรศการหมุนเวียน อย่างละ ๑ เรื่อง ๒. เพื่อเผยแพร่และ ประชาสัมพันธ์ พิพิธภัณฑสถานแห่งชาติเมืองฯ ๓ เพื่อสร้างจิตสำนึก ให้มีความภาคภูมิใจ ท้องถิ่นบ้านเกิดของ ตน ๔ เพื่อส่งเสริมการ ท่องเที่ยวของจังหวัด นครศรีธรรมราช	๑ จัดนิทรรศการ ถาวร ๑ เรื่อง ๒ จัดนิทรรศการ หมุนเวียน ๑ เรื่อง ๓ จัดทำเอกสาร เผยแพร่และ ประชาสัมพันธ์ พิพิธภัณฑสถานแห่งชาติเมืองฯ ๔ จัดทำหนังสือเพื่อ ใช้ในการสืบค้น ข้อมูล และเป็นแหล่ง อ้างอิงข้อมูลด้าน ประวัติศาสตร์ ๕. จัดกิจกรรมเพื่อ ส่งเสริมการ ท่องเที่ยว เช่น กิจกรรมสามล้อกิน ลมเที่ยวชมสวน สมเด็จฯ หรือ กิจกรรมอื่นๆ ๖. จัดซื้อครุภัณฑ์ สำนักงาน - ตู้แอมป์ยี่ห้อXXL รุ่น Po๑๒T๘ จำนวน ๑ ชุด - ชั้นเก็บแฟ้ม ๒ ชั้น ๒๐ ช่อง จำนวน ๑ ตู้	๑,๒๕๑,๒๓๐	๑,๒๕๑,๒๓๐	๑,๒๕๑,๒๓๐	๑,๒๕๑,๒๓๐	๑.จำนวนนักเรียน นักท่องเที่ยว และ ประชาชนทั่วไปที่ เข้ามาเยี่ยมชมที่ พิพิธภัณฑสถานแห่งชาติเมืองฯ	๑.มีนิทรรศการ ถาวรและ นิทรรศการ หมุนเวียน อย่างละ ๑ เรื่อง ๒.ได้เผยแพร่และ ประชาสัมพันธ์ พิพิธภัณฑสถานแห่งชาติเมืองฯ ๓.เป็นแหล่งข้อมูล อ้างอิงด้าน ประวัติศาสตร์ ๔.สร้างจิตสำนึกให้ มีความภาคภูมิใจ ท้องถิ่นบ้านเกิด ของตนเอง ๕.ส่งเสริมการ ท่องเที่ยว ของจังหวัด นครศรีธรรมราช	กองวิชาการและ แผนงาน

ที่	โครงการ	วัตถุประสงค์	เป้าหมาย (ผลผลิตของโครงการ)	งบประมาณและที่ผ่านมา				ตัวชี้วัด (KPI)	ผลที่คาดว่าจะได้รับ	หน่วยงาน รับผิดชอบหลัก
				๒๕๖๑ (บาท)	๒๕๖๒ (บาท)	๒๕๖๓ (บาท)	๒๕๖๔ (บาท)			
			<ul style="list-style-type: none"> - โต๊ะเอนกประสงค์ ขาพับ จำนวน ๑๐ ตัว - Projector Canon LV-S : ๓๐๐๐ANSI จำนวน ๑ เครื่อง - กล้องถ่ายรูป CANON EOS M๓ - เครื่อง SCANNER CANON ๕๖๐๐F : ๑Y จำนวน ๑ ตัว - เครื่องคอมพิวเตอร์ สำหรับสำนักงาน จำนวน ๕ เครื่อง - ตู้ใส่หนังสือแบบมี บานกระจกปิด จำนวน ๒ ตู้ - ตู้ใส่หนังสือโล่ง ทำจากไม้จริง จำนวน ๒ ตู้ - ชุดโต๊ะประชุมทำ จากไม้จริง จำนวน ๑ ตู้ 							
รวม	๓ โครงการ	-	-	๔,๗๘๙,๗๒๐	๔,๗๘๙,๗๒๐	๔,๗๘๙,๗๒๐	๔,๗๘๙,๗๒๐	-	-	-

๓.๒ แผนงานการศึกษา

ที่	โครงการ	วัตถุประสงค์	เป้าหมาย (ผลผลิตของโครงการ)	งบประมาณและที่ผ่านมา				ตัวชี้วัด (KPI)	ผลที่คาดว่าจะ จะได้รับ	หน่วยงาน รับผิดชอบหลัก
				๒๕๖๑ (บาท)	๒๕๖๒ (บาท)	๒๕๖๓ (บาท)	๒๕๖๔ (บาท)			
๑	ก่อสร้างอาคาร อเนกประสงค์	๑. เพื่อให้มีอาคารเพียงพอ กับการจัดกิจกรรม ของโรงเรียน ๒. เพื่ออำนวยความสะดวก สถานที่ที่ใช้ในการเรียน การสอนของครูให้มี ประสิทธิภาพมากยิ่งขึ้น	นักเรียนโรงเรียนเทศบาล วัดท่าโพธิ์มีอาคารเพียง พอในการจัดกิจกรรม	๕,๐๐๐,๐๐๐	-	-	-	นักเรียนมีสถานที่ เพียงพอในการดำเนิน กิจกรรม	โรงเรียนเทศบาล วัดท่าโพธิ์มีอาคาร เพียงพอกับนักเรียน ในการจัดกิจกรรมต่างๆ	ร.เทศบาล วัดท่าโพธิ์
๒	พัฒนาห้องโสต ทัศนศึกษา	๑. เพื่อพัฒนาห้องโสตฯ ให้มีความพร้อมในการ ใช้งานอยู่เสมอ ๒. เพื่อจัดบรรยากาศให้ เหมาะสมกับปริมาณผู้เรียน ที่ใช้สถานที่ในแต่ละวัน	นักเรียนได้ใช้ห้องโสตฯ อย่างคุ้มค่าและสะดวก ในการเรียนรู้	๑๓๐,๐๐๐	-	-	-	นักเรียนใช้ห้องโสตฯ ได้อย่างพอดีมี บรรยากาศดีน่าอยู่	โรงเรียนมีห้องโสตฯที่ ทันสมัยพร้อมที่จะใช้ งานได้อย่างสม่ำเสมอ	ร.เทศบาล วัดท่าโพธิ์
๓	พัฒนาห้องประชุม นักเรียน	๑. เพื่อเพิ่มความสะดวก สบายสำหรับกิจกรรม โฮมรูม ๒. เพื่อรองรับการประชุม และจัดกิจกรรมต่างๆ ของนักเรียน	โรงเรียนมีห้องประชุม ที่ได้มาตรฐาน	-	๑,๐๕๕,๑๔๐	-	-	นักเรียนได้ใช้ห้อง ประชุมเพื่อจัด กิจกรรมร่วมกัน ทุกคน	โรงเรียนมีห้องประชุม รองรับนักเรียนได้ ทั้งหมด	ร.เทศบาล วัดท่าโพธิ์

ที่	โครงการ	วัตถุประสงค์	เป้าหมาย (ผลผลิตของโครงการ)	งบประมาณและที่ผ่านมา				ตัวชี้วัด (KPI)	ผลที่คาดว่าจะ จะได้รับ	หน่วยงาน รับผิดชอบหลัก
				๒๕๖๑ (บาท)	๒๕๖๒ (บาท)	๒๕๖๓ (บาท)	๒๕๖๔ (บาท)			
๔	ขยายประตูทางเข้า- ออกโรงเรียน เทศบาลวัดท่าโพธิ์	๑. เพื่ออำนวยความสะดวก แก่บุคลากรและผู้มาติดต่อ ราชการ ๒. เพื่อขยายประตูให้ เหมาะสมกับความกว้าง ของถนน	เพื่อให้เกิดความคล่อง ตัวด้านจราจรของ ของโรงเรียน	-	๑๘๐,๐๐๐	-	-	โรงเรียนมีประตูเข้า ออกได้มาตรฐาน	โรงเรียนมีประตูที่เข้า ออกสวยงาม การคมนาคมสะดวก มากยิ่งขึ้น	รร.เทศบาล วัดท่าโพธิ์
๕	ปรับปรุงป้ายชื่อ โรงเรียนเทศบาล วัดท่าโพธิ์	๑. เพื่อให้มองเห็นป้ายชื่อ ได้ชัดเหมาะสมกับขนาด ของสถานศึกษา ๒. เพื่อเป็นการเพิ่ม ภาพลักษณ์ของโรงเรียน แก่สายตาผู้สัญจรผ่าน หน้าโรงเรียน	โรงเรียนมีป้ายชื่อที่สวยงาม เหมาะสมกับขนาดของ โรงเรียน	-	๒๕๐,๐๐๐	-	-	โรงเรียนมีป้าย โรงเรียนที่สวยงาม	โรงเรียนมีป้ายชื่อที่ สวยงามเสริมสร้าง ภาพลักษณ์โรงเรียนแก่ ผู้ที่สัญจรผ่าน	รร.เทศบาล วัดท่าโพธิ์
๖	ติดตั้งเหล็กดัด อาคารอนุบาล	๑. เพื่อเพิ่มความปลอดภัย แก่นักเรียนและทรัพย์สิน ราชการ ๒. เพื่อป้องกันการสูญหาย ของทรัพย์สินทางราชการ	โรงเรียนมีความ ปลอดภัยให้กับ นักเรียนและ ทรัพย์สินทางราชการ	๕๖,๐๐๐	-	-	-	โรงเรียนมีระบบความ ปลอดภัยที่ดี	โรงเรียนมีเหล็กดัดที่ สามารถป้องกัน อันตรายให้แก่ผู้เรียน และทรัพย์สิน	รร.เทศบาล วัดท่าโพธิ์

ที่	โครงการ	วัตถุประสงค์	เป้าหมาย (ผลผลิตของโครงการ)	งบประมาณและที่ผ่านมา				ตัวชี้วัด (KPI)	ผลที่คาดว่าจะ จะได้รับ	หน่วยงาน รับผิดชอบหลัก
				๒๕๖๑ (บาท)	๒๕๖๒ (บาท)	๒๕๖๓ (บาท)	๒๕๖๔ (บาท)			
๗	โครงการสร้าง สระว่ายน้ำ	ก่อสร้างสระว่ายน้ำ โรงเรียนเพื่อใช้ในการ จัดการเรียนการสอน ว่ายน้ำ	โรงเรียนมีสระว่ายน้ำ จำนวน ๑ แห่ง สำหรับใช้จัด การเรียนการสอน	๔,๕๐๐,๐๐๐	๔,๕๐๐,๐๐๐	๔,๕๐๐,๐๐๐	๔,๕๐๐,๐๐๐	ร้อยละ ๙๐ นักเรียน มีคุณลักษณะที่พึง ประสงค์ตาม หลักสูตร	๑. นักเรียนได้ใช้สระ ว่ายน้ำ เป็นแหล่ง เรียนรู้ และออก กำลังกาย ๒. โรงเรียนมีแหล่ง เรียนรู้ที่สามารถส่งเสริม ศักยภาพของผู้เรียนสู่ อัจฉริยภาพ	รร.นานาชาติฯ
๘	โครงการแข่งขันทักษะ ทางวิชาการ	๑. เพื่อให้นักเรียนได้มี โอกาสแสดงความ สามารถเพื่อสร้างชื่อ เสียงให้แก่โรงเรียน ๒. เพื่อประชาสัมพันธ์ การจัดการศึกษา ของโรงเรียนให้เป็นที่ รู้จักและยอมรับของ หน่วยงานที่เกี่ยวข้อง	๑. แข่งขันทักษะทาง วิชาการระดับมัธยม ศึกษาครบทั้ง ๘ กลุ่ม สาระการเรียนรู้ ๒. พัฒนาศักยภาพ การจัดการศึกษา ตามหลักสูตร แกนกลางการศึกษา ขั้นพื้นฐานพุทธศักราช ๒๕๕๑	๒๓๒,๓๐๐	๒๙๙,๕๐๐	๓๒๙,๕๐๐	๓๖๒,๔๐๐	ร้อยละ ๘๐ ผลงานวิชาการ เป็นที่ยอมรับ	๑. พัฒนาคูณภาพ การจัดการศึกษาให้ ก้าวหน้ายิ่งขึ้น ๒. การจัดการศึกษา ของโรงเรียนมีคุณภาพ เป็นที่รู้จักและยอมรับ ๓. นักเรียนมีความรู้ และทักษะที่จำเป็นตาม หลักสูตรแกนกลางการ ศึกษาขั้นพื้นฐาน	รร.สาธิตเทศบาล วัดเพชรจริก

ที่	โครงการ	วัตถุประสงค์	เป้าหมาย (ผลผลิตของโครงการ)	งบประมาณและที่ผ่านมา				ตัวชี้วัด (KPI)	ผลที่คาดว่าจะ จะได้รับ	หน่วยงาน รับผิดชอบหลัก
				๒๕๖๑ (บาท)	๒๕๖๒ (บาท)	๒๕๖๓ (บาท)	๒๕๖๔ (บาท)			
๙	โครงการฝึกอบรมทักษะ กระบวนการทาง วิทยาศาสตร์	เพื่อกระตุ้นและฝึกทักษะ กระบวนการทาง วิทยาศาสตร์แก่นักเรียน ระดับมัธยมศึกษา	๑. จำนวนนักเรียน ระดับชั้นมัธยมศึกษา ปีที่ ๕ ทุกคน ๒. นักเรียนมีทักษะ กระบวนการทาง วิทยาศาสตร์	๕๕๐,๐๐๐	๖๐๕,๐๐๐	๖๖๕,๕๐๐	๗๓๒,๑๐๐	นักเรียนมัธยม ศึกษาปีที่ ๕ ได้ฝึก ทักษะกระบวนการ การวิทยาศาสตร์ ร้อยละ ๑๐๐	นักเรียนได้เรียนรู้ทักษะ กระบวนการทางวิทย์ สามารถนำไปใช้ใน ชีวิตประจำวัน พร้อมเข้าศึกษาต่อ ระดับอุดมศึกษา	สำนักการศึกษา
๑๐	โครงการฝึกอบรมและ ศึกษาดูงานการศึกษาของ คณะครูและบุคลากร โรงเรียนสาธิตเทศบาล วัดเพชรจริก	เพื่อเปิดโลกทัศน์ทาง ด้านความคิด ความรู้แล้ว นำมาพัฒนาปรับใช้	ครูและบุคลากรได้ ศึกษาดูงานปีการศึกษา ละ ๑ ครั้ง	๖๔๐,๐๐๐	๗๐๔,๐๐๐	๗๗๔,๔๐๐	๘๕๑,๙๐๐	ครูได้ศึกษาดูงาน ร้อยละ ๑๐๐	ครูและบุคลากรทาง การศึกษาจำนวน ๘๐ คน ได้ศึกษาดูงาน	รร.สาธิตเทศบาล วัดเพชรจริก
๑๑	ก่อสร้างอาคารเรียน คสล. ๔ ชั้น ๑๒ ห้องเรียนแบบ สน.ศท. ๔/๑๒ พร้อมรื้อถอน อาคารเก่า	เพื่อใช้เป็นอาคารเรียน ทดแทนอาคารเรียนเก่า (ใช้งานมาแล้วประมาณ ๔๐ ปี)	อาคารเรียน ๑ หลัง จำนวน ๔ ชั้น ๑๒ ห้องเรียน	๑๒,๐๐๐,๐๐๐	๑๓,๒๐๐,๐๐๐	๑๔,๕๒๐,๐๐๐	๑๕,๙๗๒,๐๐๐	อาคารเรียน ๑ หลัง	นักเรียน ครู มีที่พัก และอาคารเรียน เพียงพอ	รร.สาธิตเทศบาล วัดเพชรจริก

ที่	โครงการ	วัตถุประสงค์	เป้าหมาย (ผลผลิตของโครงการ)	งบประมาณและที่ผ่านมา				ตัวชี้วัด (KPI)	ผลที่คาดว่าจะ จะได้รับ	หน่วยงาน รับผิดชอบหลัก
				๒๕๖๑ (บาท)	๒๕๖๒ (บาท)	๒๕๖๓ (บาท)	๒๕๖๔ (บาท)			
๑๒	ปรับปรุงห้องวิทยาศาสตร์ จำนวน ๙ ห้อง	เพื่อปรับปรุงห้อง วิทยาศาสตร์ จำนวน ๙ ห้อง ให้มีบรรยากาศ น่าเรียน	ปรับปรุงห้อง วิทยาศาสตร์ จำนวน ๙ ห้อง ให้มีอุปกรณ์เพียงพอ และมีความพร้อมใน การจัดการเรียน การสอน มีบรรยากาศ เหมาะสมต่อ การเรียนการสอน	๑,๐๘๐,๐๐๐	๑,๑๐๐,๐๐๐	๑,๒๑๐,๐๐๐	๑,๓๓๑,๐๐๐	ห้องวิทยาศาสตร์ จำนวน ๙ ห้อง	ห้องวิทยาศาสตร์ มีความสวยงามน่าอยู่ น่าเรียน	ร.ร.สาธิตเทศบาล วัดเพชรจริก
๑๓	ก่อสร้างโรงจอดรถบรรทุก	เพื่อใช้จอดรถบรรทุก ๖ ล้อ	อาคารจอดรถบรรทุก จำนวน ๑ หลัง	๘๐,๐๐๐	๘๘,๐๐๐	๙๖,๘๐๐	๑๐๖,๕๐๐	โรงจอดรถ ๑ หลัง	เป็นอาคารจอดรถที่ เป็นระเบียบและ ปลอดภัยสำหรับรถ ๖ ล้อ	ร.ร.สาธิตเทศบาล วัดเพชรจริก
๑๔	ทาสีอาคารเรียนและ อาคารประกอบ	เพื่อเสริมสร้างบรรยากาศ ที่ดี มีความสวยงาม น่าดู น่าอยู่ของโรงเรียน	เสริมสร้างให้โรงเรียน มีบรรยากาศที่ดี มีความสวยงาม น่าดู น่าอยู่	๒,๘๐๐,๐๐๐	๓,๐๘๐,๐๐๐	๓,๓๘๘,๐๐๐	๓,๓๒๖,๘๐๐	ร่องละ ๑๐๐ อาคาร เรียนและอาคาร ประกอบได้ทาสี	โรงเรียนมีบรรยากาศ ที่ดี มีความสวยงาม น่าดู น่าอยู่	ร.ร.สาธิตเทศบาล วัดเพชรจริก

ที่	โครงการ	วัตถุประสงค์	เป้าหมาย (ผลผลิตของโครงการ)	งบประมาณและที่ผ่านมา				ตัวชี้วัด (KPI)	ผลที่คาดว่าจะ จะได้รับ	หน่วยงาน รับผิดชอบหลัก
				๒๕๖๑ (บาท)	๒๕๖๒ (บาท)	๒๕๖๓ (บาท)	๒๕๖๔ (บาท)			
๑๕	ก่อสร้าง Cover Way	เพื่ออำนวยความสะดวกในการเดินภายในบริเวณโรงเรียนให้กับนักเรียน ครู และบุคลากรภายในโรงเรียน	ก่อสร้าง Cover Way ระยะทาง ๑๕๐ เมตร	๔๕๐,๐๐๐	๔๙๕,๐๐๐	๕๔๔,๕๐๐	๕๙๙,๐๐๐	ร้อยละ ๙๐ นักเรียน ครู และบุคลากรในโรงเรียนได้รับความสะดวกในการเดินบริเวณโรงเรียน	นักเรียน ครู และบุคลากรในโรงเรียนได้รับความสะดวกในการเดินบริเวณโรงเรียน	ร.ร.สาธิตเทศบาล วัดเพชรจริก
๑๖	ปรับปรุงภูมิทัศน์และทาสีลานกีฬา	เพื่อใช้พื้นที่บริเวณสนามเป็นลานกีฬา	มีลานกีฬาจำนวน ๑ ชุด	๓๐๐,๐๐๐	๓๓๐,๐๐๐	๓๖๓,๐๐๐	๓๙๙,๓๐๐	ร้อยละ ๑๐๐ ลานกีฬาพร้อมใช้งาน	นักเรียนและบุคลากร มีสถานที่จัดกิจกรรมกีฬาเพียงพอ	ร.ร.สาธิตเทศบาล วัดเพชรจริก
๑๗	ปรับปรุงประตูโรงเรียน ฝั่งทิศตะวันออก	๑. เพื่อปรับปรุงสภาพภูมิทัศน์บริเวณหน้าโรงเรียน ๒. เพื่อเพิ่มความปลอดภัยในการใช้งานของนักเรียน และบุคลากรในโรงเรียน	ประตูรั้วสแตนเลส ความกว้าง ๘ เมตร สูง ๒ เมตร พร้อมติดตั้ง	๑๐๐,๐๐๐	๑๑๐,๐๐๐	๑๒๑,๐๐๐	๑๓๓,๑๐๐	ร้อยละ ๑๐๐ ประตูสแตนเลสได้รับการปรับปรุง	มีประตูรั้วสแตนเลส ความกว้าง ๘ เมตร สูง ๒ เมตร ฝั่งทิศตะวันออก	ร.ร.สาธิตเทศบาล วัดเพชรจริก
๑๘	ปรับปรุงห้องประชุม เพชรพรรณราย	เพื่อปรับปรุงห้องประชุมเพชรพรรณรายสำหรับการประชุมของนักเรียน และครู	ห้องประชุม เพชรพรรณรายมีบรรยากาศที่เหมาะสมในการจัดประชุมของนักเรียนและครู	๒๐๐,๐๐๐	๒๒๐,๐๐๐	๒๔๒,๐๐๐	๒๖๖,๐๐๐	ร้อยละ ๘๕ ห้องประชุมได้รับการปรับปรุง	ห้องประชุมเพชรพรรณรายมีบรรยากาศที่เหมาะสมในการจัดประชุมของนักเรียนและครู	ร.ร.สาธิตเทศบาล วัดเพชรจริก

ที่	โครงการ	วัตถุประสงค์	เป้าหมาย (ผลผลิตของโครงการ)	งบประมาณและที่ผ่านมา				ตัวชี้วัด (KPI)	ผลที่คาดว่าจะ จะได้รับ	หน่วยงาน รับผิดชอบหลัก
				๒๕๖๑ (บาท)	๒๕๖๒ (บาท)	๒๕๖๓ (บาท)	๒๕๖๔ (บาท)			
๑๙	ปรับปรุงทางเดิน เชื่อม อาคารเพชรจริก - เฉลิมพระเกียรติ	เพื่อปรับปรุงทางเดิน เชื่อม ระหว่างอาคารเพชรจริก และอาคารเฉลิมพระเกียรติ ให้แข็งแรงและปลอดภัย สะดวกในการเดินระหว่าง อาคารของนักเรียน ครูและบุคลากรในโรงเรียน	มีทางเดินเชื่อมระหว่าง อาคารเพชรจริกและ อาคารเฉลิมพระเกียรติ ให้แข็งแรงและปลอดภัย สะดวกในการเดิน ระหว่างอาคารของ นักเรียน ครูและ บุคลากรในโรงเรียน	๑๐๐,๐๐๐	๑๑๐,๐๐๐	๑๒๑,๐๐๐	๑๓๓,๑๐๐	ร้อยละ ๙๐ ทาง เดินเชื่อมอาคาร เพชรจริก เฉลิมพระเกียรติ ได้รับการปรับปรุง	ทางเดินเชื่อมระหว่าง อาคารเพชรจริกและ อาคารเฉลิมพระเกียรติ มีความแข็งแรงแข็งแรง และปลอดภัย สะดวก ในการเดินระหว่าง อาคารของนักเรียน ครูและบุคลากรในโรงเรียน	รร.สาธิตเทศบาล วัดเพชรจริก
๒๐	ซ่อมแซมอาคารเฉลิม พระเกียรติ	เพื่อปรับปรุงฝ้าเพดาน และหน้าต่างประตู	ปรับปรุงซ่อมแซม จำนวน ๑ งาน	๙๐,๐๐๐	๙๙,๐๐๐	๑๐๘,๙๐๐	๑๑๙,๘๐๐	ร้อยละ ๙๐ อาคาร เฉลิมพระเกียรติ ได้รับการปรับปรุง	อาคารเฉลิมพระเกียรติ มีสภาพพร้อมใช้งาน	รร.สาธิตเทศบาล วัดเพชรจริก
๒๑	ก่อสร้างโรงเรือนเพาะชำ ขนาด ๓ x ๘ เมตร	เพื่อใช้เพาะเลี้ยงและปัก ต้นไม้สำหรับตกแต่ง ภูมิทัศน์ในโรงเรียน	อาคารเพาะชำจำนวน ๑ หลัง ขนาด ๓ x ๘ เมตร	๕๐,๐๐๐	๕๕,๐๐๐	๖๐,๕๐๐	๖๖,๖๐๐	โรงเพาะชำขนาด ๓ x ๘ เมตร	มีสถานที่เพาะเลี้ยง และปักต้นไม้สำหรับ ตกแต่งภูมิทัศน์ใน โรงเรียน	รร.สาธิตเทศบาล วัดเพชรจริก
๒๒	ก่อสร้างทางเดินเชื่อม อาคารเพชรพิสุทธิ์- เพชรนครา	เพื่ออำนวยความสะดวก ให้กับนักเรียน ครู และ บุคลากรทางการศึกษา	มีทางเดินเชื่อมอาคาร เพชรพิสุทธิ์-เพชรนครา	๓๐๐,๐๐๐	๓๓๐,๐๐๐	๓๖๓,๐๐๐	๓๙๙,๓๐๐	ทางเดินเชื่อมอาคาร เพชรพิสุทธิ์ - เพชรนครา ๑ แห่ง	นักเรียน ครู และบุคลากรทางการ ศึกษาได้รับความสะดวก	รร.สาธิตเทศบาล วัดเพชรจริก

ที่	โครงการ	วัตถุประสงค์	เป้าหมาย (ผลผลิตของโครงการ)	งบประมาณและที่ผ่านมา				ตัวชี้วัด (KPI)	ผลที่คาดว่าจะ จะได้รับ	หน่วยงาน รับผิดชอบหลัก
				๒๕๖๑ (บาท)	๒๕๖๒ (บาท)	๒๕๖๓ (บาท)	๒๕๖๔ (บาท)			
๒๓	ปรับปรุงระบบไฟฟ้า อาคารเพชรพิสุทธิ์	เพื่อปรับปรุงระบบไฟฟ้า อาคารเพชรพิสุทธิ์	อาคารเพชรพิสุทธิ์ มีระบบไฟฟ้าที่มีความ ปลอดภัยเสถียรต่อ การใช้งาน	๒๐๐,๐๐๐	๒๒๐,๐๐๐	๒๔๒,๐๐๐	๒๖๖,๒๐๐	ร้อยละ ๙๐ ระบบ ไฟฟ้าอาคาร เพชรพิสุทธิ์ได้รับ การปรับปรุง	ระบบไฟฟ้าของ อาคารเพชรพิสุทธิ์ มีความปลอดภัยและ มีความเสถียรมาต่อ การใช้งาน	ร.ร.สาธิตเทศบาล วัดเพชรจริก
๒๔	จัดซื้อเครื่องดนตรี ชุดแต่งกายวงโยธวาทิต	เพื่อให้มีเครื่องดนตรี และชุดประจำวงโยธวาทิต เพิ่มเติมแทนของที่ชำรุด	ชุดประจำวงโยธวาทิต จำนวน ๑ วง (๔๐ ชุด)	๒๐๐,๐๐๐	๒๒๐,๐๐๐	๒๔๒,๐๐๐	๒๖๖,๒๐๐	ชุดประจำวง โยธวาทิต และ เครื่องดนตรี จำนวน ๑ ชุด	โรงเรียนได้รับชุด ประจำวงโยธวาทิต เพื่อใช้ประกอบกิจกรรม	ร.ร.สาธิตเทศบาล วัดเพชรจริก
๒๕	จัดตั้งวงดนตรีลูกกรุง และลูกทุ่งไทย STP Band	เพื่อส่งเสริมสุนทรียภาพ ทางดนตรีและใช้เวลาว่าง ให้เกิดประโยชน์สำหรับครู และนักเรียน	โรงเรียนมีเครื่องดนตรี ลูกกรุงและลูกทุ่งไทย ๑ ชุด	๒๐๐,๐๐๐	๒๒๐,๐๐๐	๒๔๒,๐๐๐	๒๖๖,๒๐๐	เครื่องดนตรี ลูกกรุงและลูกทุ่ง ไทย จำนวน ๑ ชุด	นักเรียนมีทักษะในการ เล่นดนตรีลูกกรุงและ ลูกทุ่งไทย	ร.ร.สาธิตเทศบาล วัดเพชรจริก
๒๖	โครงการพัฒนาวิชาการ และบุคลากรทาง การศึกษาในโรงเรียน	๑. เพื่อจัดจ้างครู ผู้สอนสาขาที่ ขาดแคลน ๒. เพื่อพัฒนา คุณภาพการเรียน การสอนให้เกิด ผลสัมฤทธิ์ทางการ เรียนรู้ของผู้เรียน	๑. โรงเรียนเทศบาล วัดมเหยงคณ์ จ้างครูอัตราจ้าง สาขาที่ขาดแคลน จำนวน ๑๒ อัตรา ๒. การจัดการเรียน การสอนมีคุณภาพ และนักเรียนมี ผลสัมฤทธิ์ทางการเรียน สูง ผู้เรียนสามารถ พัฒนาตนเอง เต็มศักยภาพ	๑,๒๒๗,๖๐๐	๑,๒๒๗,๖๐๐	๑,๒๒๗,๖๐๐	๑,๒๒๗,๖๐๐	ครูอัตราจ้าง จำนวน ๑๒ อัตรา	๑. นักเรียนมี ผลสัมฤทธิ์ทางการ เรียนสูงขึ้น ๒. การจัดการ เรียนรู้มี ประสิทธิภาพ	โรงเรียนเทศบาล วัดมเหยงคณ์

ที่	โครงการ	วัตถุประสงค์	เป้าหมาย (ผลผลิตของโครงการ)	งบประมาณและที่ผ่านมา				ตัวชี้วัด (KPI)	ผลที่คาดว่าจะ จะได้รับ	หน่วยงาน รับผิดชอบหลัก
				๒๕๖๑ (บาท)	๒๕๖๒ (บาท)	๒๕๖๓ (บาท)	๒๕๖๔ (บาท)			
๒๗	โครงการต่อเติมอาคารเรียนบริเวณ ชั้น ๔	๑. เพื่อต่อเติมอาคารเรียนบริเวณชั้น ๔ อาคาร ๒ ขนาด ๘x๑๖ เมตร ภายในโรงเรียน ๒. เพื่อใช้เป็นศูนย์วิทยาศาสตร์ในการจัดการเรียนให้กับผู้เรียน	๑.โรงเรียนเทศบาลวัดมเหยงคณ์ ต่อเติมอาคารเรียนบริเวณชั้น ๔ อาคาร ๒ ขนาด ๘x๑๖ เมตร ภายในโรงเรียน ๒. ใช้เป็นศูนย์วิทยาศาสตร์ในการจัดการเรียนให้กับผู้เรียน	๕๐๐,๐๐๐	๕๐๐,๐๐๐	๕๐๐,๐๐๐	๕๐๐,๐๐๐	ร้อยละ ๙๐ อาคารเรียนชั้น ๔ อาคาร ๒ ได้รับการต่อเติม	สามารถใช้พื้นที่บริเวณชั้น ๔ อาคาร ๒ ในการจัดการเรียนการสอนสาระวิทยาศาสตร์ได้	โรงเรียนเทศบาลวัดมเหยงคณ์
๒๘	โครงการปรับปรุงซ่อมแซมระบบไฟฟ้าภายในโรงเรียน อาคาร ๑ จำนวน ๔ ชั้น	๑. เพื่อแก้ไขซ่อมแซมระบบไฟฟ้าและอุปกรณ์ไฟฟ้าภายในโรงเรียนให้อยู่ในสภาพที่พร้อมใช้งานได้ ๒. เพื่อป้องกันการเกิดอุบัติเหตุไฟไหม้จากไฟฟ้าลัดวงจร	ระบบไฟฟ้าภายในโรงเรียนอยู่ในสภาพที่สามารถใช้งานได้ดีและป้องกันการเกิดอุบัติเหตุไฟไหม้จากไฟฟ้าลัดวงจรภายในโรงเรียน	๓๐๐,๐๐๐	๓๐๐,๐๐๐	๓๐๐,๐๐๐	๓๐๐,๐๐๐	ร้อยละ ๙๐ ระบบไฟฟ้าภายในโรงเรียนอาคาร ๑ จำนวน ๔ ชั้น ได้รับการซ่อมแซม	ระบบไฟฟ้าอาคาร ๑ จำนวน ๔ ชั้น สามารถใช้ปฏิบัติการในการจัดการเรียนการสอนได้	โรงเรียนเทศบาลวัดมเหยงคณ์

ที่	โครงการ	วัตถุประสงค์	เป้าหมาย (ผลผลิตของโครงการ)	งบประมาณและที่ผ่านมา				ตัวชี้วัด (KPI)	ผลที่คาดว่าจะ จะได้รับ	หน่วยงาน รับผิดชอบหลัก
				๒๕๖๑ (บาท)	๒๕๖๒ (บาท)	๒๕๖๓ (บาท)	๒๕๖๔ (บาท)			
๒๙	โครงการปรับปรุง ซ่อมแซมอาคาร ภายในโรงเรียน อาคาร ๑ และ ๒	๑. เพื่อซ่อมแซม อาคาร ๑ และ ๒ มีประตู หน้าต่าง ภายในโรงเรียน ที่ชำรุดให้อยู่ในสภาพ ใช้งานได้	ปรับปรุง ซ่อมแซมอาคาร ๑ และอาคาร ๒ ภายในโรงเรียน โดยมีประตู หน้าต่างที่ชำรุด ให้อยู่ในสภาพ พร้อมใช้งาน	๒๐๐,๐๐๐	๒๐๐,๐๐๐	๒๐๐,๐๐๐	๒๐๐,๐๐๐	ร้อยละ ๙๐ อาคารภายใน โรงเรียนอาคาร ๑ และ ๒ ได้รับ การปรับปรุง พร้อมใช้งาน	๑. อาคารเรียน มีประตู หน้าต่าง อยู่ในสภาพ พร้อมใช้งาน ๒. นักเรียนมี ความปลอดภัย	โรงเรียนเทศบาล วัดมเหยงคณ์
๓๐	โครงการปรับปรุง ซ่อมแซมเครื่องเสียง ภายในอาคารเรียน	๑. เพื่อปรับปรุง ซ่อมแซมเครื่องเสียง ภายในอาคารเรียน โรงเรียนเทศบาล วัดมเหยงคณ์ ๒. เพื่อให้นักเรียน รับทราบข่าวสาร และทำกิจกรรม ของโรงเรียน	จัดซื้อเครื่องเสียง ติดตั้งระบบภายใน อาคารเรียน	๒๕๐,๐๐๐	๒๕๐,๐๐๐	๒๕๐,๐๐๐	๒๕๐,๐๐๐	ร้อยละ ๙๐ เครื่อง เสียงภายใน อาคารได้รับการ ซ่อมแซม	๑. นักเรียน ได้รับทราบ ข้อมูลข่าวสาร การประชาสัมพันธ์ ๒. คณะครูและ บุคลากรสามารถ ใช้ในการจัดกิจกรรม พัฒนาผู้ได้มี ประสิทธิภาพ	โรงเรียนเทศบาล วัดมเหยงคณ์

ที่	โครงการ	วัตถุประสงค์	เป้าหมาย (ผลผลิตของโครงการ)	งบประมาณและที่ผ่านมา				ตัวชี้วัด (KPI)	ผลที่คาดว่าจะ จะได้รับ	หน่วยงาน รับผิดชอบหลัก
				๒๕๖๑ (บาท)	๒๕๖๒ (บาท)	๒๕๖๓ (บาท)	๒๕๖๔ (บาท)			
๓๑	โครงการปรับปรุง ห้องน้ำชั้น ๑ (๒๐ ห้อง) ห้องน้ำชั้น ๒ (๑๐ ห้อง)	๑. เพื่อปรับปรุง ห้องน้ำชั้น ๑ (๒๐ ห้อง) ห้องน้ำชั้น ๒ (๑๐ห้อง) ให้เพียงพอ กับจำนวนนักเรียน ๑,๖๐๐ คน ๒.เพื่อสร้าง บรรยากาศ และให้ถูกสุขลักษณะ อนามัยตามโรงเรียน ส่งเสริมสุขภาพ	๑.ปรับปรุง ห้องน้ำชั้น ๑ (๒๐ ห้อง) ห้องน้ำชั้น ๒ (๑๐ ห้อง) ๒.นักเรียนมีห้องน้ำ พร้อมใช้ทุกห้อง อย่างถูกสุขลักษณะ	๓๐๐,๐๐๐	๓๐๐,๐๐๐	๓๐๐,๐๐๐	๓๐๐,๐๐๐	ร้อยละ ๙๐ ห้อง น้ำชั้น ๑ (๒๐ ห้อง) และห้องน้ำชั้น ๒ (๑๐ ห้อง) ได้รับ การปรับปรุง	๑.นักเรียนจำนวน ๑,๖๐๐คน มีห้องน้ำใช้ อย่างเพียงพอ และถูกสุขลักษณะ	โรงเรียนเทศบาล วัดมเหยงคณ์
๓๒	โครงการปรับปรุง หลังคาโรงอาหาร	๑. เพื่อปรับปรุง หลังคาโรงอาหาร ที่ชำรุดให้พร้อมใช้งาน ได้อย่างปลอดภัย	๑. ปรับปรุง หลังคาโรงอาหาร ให้พร้อมใช้งาน	๓๐๐,๐๐๐	๓๐๐,๐๐๐	๓๐๐,๐๐๐	๓๐๐,๐๐๐	ร้อยละ ๙๐ หลังคา โรงอาหารได้รับ การปรับปรุง	นักเรียนคณะครู และบุคลากร ใช้โรงอาหารได้ อย่างปลอดภัย และถูกสุข ลักษณะอนามัย	โรงเรียนเทศบาล วัดมเหยงคณ์

ที่	โครงการ	วัตถุประสงค์	เป้าหมาย (ผลผลิตของโครงการ)	งบประมาณและที่ผ่านมา				ตัวชี้วัด (KPI)	ผลที่คาดว่าจะ จะได้รับ	หน่วยงาน รับผิดชอบหลัก
				๒๕๖๑ (บาท)	๒๕๖๒ (บาท)	๒๕๖๓ (บาท)	๒๕๖๔ (บาท)			
๓๓	โครงการปรับปรุง รางน้ำฝนอาคาร เอนกประสงค์	เพื่อปรับปรุง รางน้ำฝนอาคาร เอนกประสงค์ โรงเรียนเทศบาล วัดมเหยงคณ์ ให้พร้อมใช้งาน	ปรับปรุงรางน้ำฝน อาคารเอนก ประสงค์ โรงเรียนเทศบาล วัดมเหยงคณ์	๑๐๐,๐๐๐	๑๒๐,๐๐๐	๑๓๐,๐๐๐	๑๔๐,๐๐๐	ร้อยละ ๙๐ ราง น้ำฝนอาคาร เอนกประสงค์ได้ รับการปรับปรุง	คณะครูได้ใช้ พื้นที่อาคาร เอนกประสงค์ ในการจัดการเรียน การสอน และกิจกรรม ได้อย่างปลอดภัย	โรงเรียนเทศบาล วัดมเหยงคณ์
๓๔	โครงการปรับปรุง ลานพื้นที่บริเวณ รอบอาคาร เอนกประสงค์	เพื่อปรับปรุง พื้นที่บริเวณรอบ อาคารเอนกประสงค์ โรงเรียนเทศบาล วัดมเหยงคณ์ ให้ใช้ งานได้อย่างเต็มพื้นที่ ในการจัดกิจกรรม ให้กับผู้เรียน	ปรับปรุงลาด พื้นสนามบริเวณ รอบอาคารเอนก ประสงค์รวมพื้นที่ ๓๙๔ ตารางเมตร	๑๙๗,๐๐๐	๑๙๗,๐๐๐	๑๙๗,๐๐๐	๑๙๗,๐๐๐	ร้อยละ ๙๐ ลานพื้นที่บริเวณรอบ อาคารเอนกประสงค์ ได้รับการปรับปรุง	นักเรียน สามารถใช้พื้นที่ ลาดรอบอาคาร เอนกประสงค์ ในการเรียน กิจกรรมต่างๆ	โรงเรียนเทศบาล วัดมเหยงคณ์

ที่	โครงการ	วัตถุประสงค์	เป้าหมาย (ผลผลิตของโครงการ)	งบประมาณและที่ผ่านมา				ตัวชี้วัด (KPI)	ผลที่คาดว่าจะ จะได้รับ	หน่วยงาน รับผิดชอบหลัก
				๒๕๖๑ (บาท)	๒๕๖๒ (บาท)	๒๕๖๓ (บาท)	๒๕๖๔ (บาท)			
๓๕	โครงการซ่อมแซมอาคารเรียน	๑.เพื่อให้อาคารเรียนพร้อมใช้ในการจัดการเรียนการสอน ๒.เพื่อให้อาคารเรียนมีความปลอดภัยต่อการจัดการเรียนการสอน	๑.อาคารเรียนมีความสวยงาม น่ามอง น่าเล่าเรียน ร้อยละ ๘๐ ๒.อาคารเรียนมีความสมบูรณ์ในองค์ประกอบของอาคารสามารถใช้งานได้ อย่างปลอดภัย	๒๐๐,๐๐๐	๒๐๐,๐๐๐	๒๐๐,๐๐๐	๒๐๐,๐๐๐	ร้อยละ ๘๐ อาคารเรียนได้รับการซ่อมแซม	๑.อาคารเรียนมีความสวยงามสะอาด ถูกสุขลักษณะ ๒.อาคารเรียนใช้งานได้สะดวก และปลอดภัย	รร. เทศบาลวัดใหญ่
๓๖	ก่อสร้าง / ปรับปรุงอาคารเรียนและอาคารประกอบอื่นๆ	เพื่อก่อสร้าง/ปรับปรุงซ่อมแซมหรือต่อเติมอาคารเรียนและอาคารประกอบอื่นๆ เพื่อให้มีอาคารเรียนในการจัดการเรียนการสอนอย่างเพียงพอและมีประสิทธิภาพ	ปรับปรุงซ่อมแซมห้องน้ำห้องส้วมนักเรียนในอาคารเรียน ๗๒ พรรษา และอาคารเรียนแม่ปู่เหนียว จำนวน ๓ ชั้น	๘๐๐,๐๐๐	๘๐๐,๐๐๐	๘๐๐,๐๐๐	๘๐๐,๐๐๐	ร้อยละ ๘๐ ห้องส้วมนักเรียนในอาคารเรียน ๗๒ พรรษา และอาคารเรียนแม่ปู่เหนียว ได้รับการปรับปรุงซ่อมแซม	นักเรียนและบุคลากรมีห้องน้ำที่สะอาดพร้อมใช้เพียงพอ	โรงเรียนเทศบาล วัดศรีทวี

ที่	โครงการ	วัตถุประสงค์	เป้าหมาย (ผลผลิตของโครงการ)	งบประมาณและที่ผ่านมา				ตัวชี้วัด (KPI)	ผลที่คาดว่าจะ จะได้รับ	หน่วยงาน รับผิดชอบหลัก
				๒๕๖๑ (บาท)	๒๕๖๒ (บาท)	๒๕๖๓ (บาท)	๒๕๖๔ (บาท)			
๓๗	ทาสีอาคารเรียน ๗๒ พรรษา อาคารทางทิศตะวันออก (อาคารพระครูเหมเจดียนุรักษ์) อาคารเรียนทางทิศตะวันตก (แม่ปู่เหนียว) จำนวน ๓ หลัง ขนาด ๙,๐๖๖ ตรม.	เพื่อก่อสร้าง/ปรับปรุง ซ่อมแซมหรือต่อเติม อาคารเรียนและอาคาร ประกอบอื่นๆ เพื่อให้ มีอาคารเรียนในการจัด การเรียนการสอนอย่าง เพียงพอและมีประสิทธิภาพ	ทาสีอาคารเรียน ๗๒ พรรษาอาคาร ทางทิศตะวันออก (อาคารพระครูเหมเจดียนุรักษ์) อาคารเรียนทางทิศตะวันตก (แม่ปู่เหนียว) จำนวน ๓ หลัง ขนาด ๙,๐๖๖ ตรม.	๑,๒๐๐,๐๐๐	๑,๒๐๐,๐๐๐	๑,๒๐๐,๐๐๐	๑,๒๐๐,๐๐๐	ร้อยละ ๙๐ อาคาร เรียน ๗๒ พรรษา อาคารเรียนทาง ทิศตะวันตก ได้ รับการทาสี	อาคารสวยงามเอื้อ ต่อการจัดการเรียน การสอน	โรงเรียนเทศบาล วัดศรีทวี
๓๘	ก่อสร้างหลังคากันสาด เป็นทางเดินหน้าอาคาร ขนาด ๒๕*๖ เมตร	เพื่อก่อสร้าง/ปรับปรุง ซ่อมแซมหรือต่อเติม อาคารเรียนและอาคาร ประกอบอื่นๆ เพื่อให้ มีอาคารเรียนในการจัด การเรียนการสอนอย่าง เพียงพอและมีประสิทธิภาพ	หลังคากันสาด เป็นทางเดินหน้า อาคาร ขนาด ๒๕*๖ เมตร	๑๐๐,๐๐๐	๑๐๐,๐๐๐	๑๐๐,๐๐๐	๑๐๐,๐๐๐	ร้อยละ ๙๐ ทาง เดินหน้าอาคาร มีกันสาด	นักเรียนและบุคลากรใน โรงเรียนมีความสะดวก ในการเดินระหว่าง อาคารโดยเฉพาะช่วง ฤดูฝน	โรงเรียนเทศบาล วัดศรีทวี

ที่	โครงการ	วัตถุประสงค์	เป้าหมาย (ผลผลิตของโครงการ)	งบประมาณและที่ผ่านมา				ตัวชี้วัด (KPI)	ผลที่คาดว่าจะ จะได้รับ	หน่วยงาน รับผิดชอบหลัก
				๒๕๖๑ (บาท)	๒๕๖๒ (บาท)	๒๕๖๓ (บาท)	๒๕๖๔ (บาท)			
๓๙	ทำรั้วรอบอาคารเรียน อนุบาล	เพื่อก่อสร้าง/ปรับปรุง ซ่อมแซมหรือต่อเติม อาคารเรียนและอาคาร ประกอบอื่นๆ เพื่อให้ มีอาคารเรียนในการจัด การเรียนการสอนอย่าง เพียงพอและมีประสิทธิภาพ	รั้วรอบอาคารเรียน อนุบาล	๓๕๐,๐๐๐	๓๕๐,๐๐๐	๓๕๐,๐๐๐	๓๕๐,๐๐๐	รั้วรอบอาคาร เรียน จำนวน ๑ แห่ง	อาคารเรียนอนุบาล มีรั้วรอบขอบชิด ทำให้มีความปลอดภัย ในชีวิตและทรัพย์สิน	โรงเรียนเทศบาล วัดศรีทวี
๔๐	ปรับปรุงภูมิทัศน์รอบ อาคารเรียนอนุบาล	เพื่อก่อสร้าง/ปรับปรุง ซ่อมแซมหรือต่อเติม อาคารเรียนและอาคาร ประกอบอื่นๆ เพื่อให้ มีอาคารเรียนในการจัด การเรียนการสอนอย่าง เพียงพอและมีประสิทธิภาพ	ภูมิทัศน์ที่สวยงาม รอบอาคารเรียน อนุบาล	๑๒๐,๐๐๐	๑๒๐,๐๐๐	๑๒๐,๐๐๐	๑๒๐,๐๐๐	ร้อยละ ๘๐ ภูมิทัศน์รอบอาคาร เรียนสวยงาม	รอบอาคารเรียนอนุบาล มีความสวยงามเอื้อ ประโยชน์ต่อการเรียน การสอน	โรงเรียนเทศบาล วัดศรีทวี
๔๑	โครงการ สร้างหลังคา บริเวณเสาธงชาติ (โดม)	๑. เพื่อต้องการสร้างสถานที่ ที่มีหลังคากันแดดกันฝน หน้าเสาธงเต็มพื้นที่	โรงเรียนเทศบาล วัดศาลามีชัย	๑,๐๓๐,๐๐๐	๑,๐๓๐,๐๐๐	๑,๐๓๐,๐๐๐	๑,๐๓๐,๐๐๐	ร้อยละ ๙๕ ของนักเรียน ได้ใช้สถานที่ร่วมกัน	๑. นักเรียนมีจิตสำนึก ที่ดีในการใช้สถานที่ ร่วมกัน ๓. นักเรียนมีการพัฒนา คุณธรรม จริยธรรม ที่เกี่ยวกับความรับผิดชอบ	โรงเรียนเทศบาล วัดศาลามีชัย

ที่	โครงการ	วัตถุประสงค์	เป้าหมาย (ผลผลิตของโครงการ)	งบประมาณและที่ผ่านมา				ตัวชี้วัด (KPI)	ผลที่คาดว่าจะ จะได้รับ	หน่วยงาน รับผิดชอบหลัก
				๒๕๖๑ (บาท)	๒๕๖๒ (บาท)	๒๕๖๓ (บาท)	๒๕๖๔ (บาท)			
๔๒	โครงการสร้างห้องน้ำ ห้องส้วมนักเรียน	๑. เพื่อให้มีห้องน้ำ ห้องส้วมเพียงพอกับ จำนวนนักเรียนตาม อัตราส่วนที่กรมกำหนดให้ ๒. เพื่อฝึกให้นักเรียนได้ รู้จักใช้ห้องน้ำ ห้องส้วม อย่างถูกวิธี ๓. เพื่อฝึกให้นักเรียนมี ความสำนึกในการใช้ ห้องน้ำห้องส้วมสาธารณะ ทั่วไปเมื่อนักเรียนใช้บริการ	ห้องน้ำห้องส้วม โรงเรียนวัดศาลามีชัย	๔๕๐,๐๐๐	๔๕๐,๐๐๐	๔๕๐,๐๐๐	๔๕๐,๐๐๐	นักเรียนได้รับความ สะดวกสบายในการ ใช้ห้องน้ำ ห้องส้วม อย่างเพียงพอ	๑. นักเรียนมีจิตสำนึก ที่ดีตระหนักถึงคุณค่า ของการใช้ห้องน้ำ ห้องส้วมอย่างถูกวิธี ๒. นักเรียนจะได้ปฏิบัติ ตนเป็นนิสัยเมื่อไปใช้ ที่บ้าน	โรงเรียนเทศบาล วัดศาลามีชัย
๔๓	โครงการทาสี อาคาร ๒	๑. เพื่อปรับทัศนียภาพ ในบริเวณโรงเรียนให้น่าอยู่ ๒. เพื่อให้นักเรียนมี จิตสำนึกที่รักษา ความสะอาดของห้องเรียน และอาคารเรียน	โรงเรียนเทศบาล วัดศาลามีชัย	๑๑๐,๐๐๐	๑๑๐,๐๐๐	๑๑๐,๐๐๐	๑๑๐,๐๐๐	ร้อยละ ๙๕ ของ นักเรียนทั้งหมดมี ความรับผิดชอบเรื่อง ความสะอาด	๑. นักเรียนมีจิตสำนึก ที่ดีในการรักษาความ สะอาดสวยงาม ๒. นักเรียนปฏิบัติตน เป็นแบบอย่างที่ดีในการ รักษาความสะอาด	โรงเรียนเทศบาล วัดศาลามีชัย
			เป้าหมาย	งบประมาณและที่ผ่านมา				ตัวชี้วัด	ผลที่คาดว่าจะ	หน่วยงาน

ที่	โครงการ	วัตถุประสงค์	(ผลผลิตของโครงการ)	๒๕๖๑ (บาท)	๒๕๖๒ (บาท)	๒๕๖๓ (บาท)	๒๕๖๔ (บาท)	(KPI)	จะได้รับ	รับผิดชอบหลัก
๔๔	โครงการทาสีอาคาร ๓	๑. เพื่อปรับทัศนียภาพในบริเวณโรงเรียนให้น่าอยู่ ๒. เพื่อให้นักเรียนมีจิตสำนึกที่รักษาความสะอาดของห้องเรียนและอาคารเรียน ๓. จัดบรรยากาศภายในและภายนอกห้องเรียนให้เอื้อต่อการเรียนการสอน	๑. มีห้องเรียนเพิ่มขึ้นอย่างน้อย ๘ ห้องเรียน ๒. นักเรียนระดับชั้นอนุบาลมีห้องเรียนเพียงพอและถูกต้องตามกฎหมายของรัฐบาล	๕,๙๐๖,๐๐๐	๑,๐๓๐,๐๐๐	๑,๐๓๐,๐๐๐	๑,๐๓๐,๐๐๐	ร้อยละ ๙๕ ของนักเรียนได้ใช้สถานที่ร่วมกัน	สถานศึกษามีห้องเรียนเพียงพอกับจำนวนนักเรียนและมีประสิทธิภาพในการพัฒนาทักษะต่างๆ ของผู้เรียน	โรงเรียนเทศบาลวัดศาลาามีชัย
๔๕	โครงการซ่อมแซมปรับปรุงอาคารเรียน	๑. เพื่อให้โรงเรียนมีอาคารเรียนที่สวยงามแข็งแรง มีความปลอดภัยและใช้ได้นาน ๒. เพื่อจะได้ปรับปรุงซ่อมแซมเวที อาคารเรียน ห้องน้ำ ห้องส้วม หลังคา ฝ้าเพดาน ให้อยู่ในสภาพที่พร้อมใช้งานตลอดเวลา ๓. เพื่อให้นักเรียนและบุคลากรในโรงเรียน ได้ใช้สิ่งอำนวยความสะดวกต่างๆ ได้เพียงพอ	๑. โรงเรียนมีอาคารเรียน ห้องเรียน อยู่ในสภาพใช้งานได้และเพียงพอ ๒. โรงเรียนมีสภาพแวดล้อมที่ดีและเอื้อต่อการเรียนรู้ของนักเรียน	๓๐๐,๐๐๐	๓๐๐,๐๐๐	๓๐๐,๐๐๐	๓๐๐,๐๐๐	๑. โรงเรียนมีอาคารเรียน ห้องเรียน อยู่ในสภาพใช้งานได้และเพียงพอต่อความต้องการ ร้อยละ ๑๐๐ ๒. นักเรียน ผู้ปกครอง มีความพึงพอใจต่อสภาพแวดล้อมของโรงเรียน ร้อยละ ๙๕	๑. โรงเรียนมีอาคารเรียน ห้องเรียน อยู่ในสภาพใช้งานได้และเพียงพอต่อความต้องการ ๒. นักเรียน ผู้ปกครอง มีความพึงพอใจต่อสภาพแวดล้อมของโรงเรียน	ร.ร.เทศบาลวัดเสารงทอง
			เป้าหมาย	งบประมาณและที่ผ่านมา				ตัวชี้วัด	ผลที่คาดว่าจะ	หน่วยงาน

ที่	โครงการ	วัตถุประสงค์	(ผลผลิตของโครงการ)	๒๕๖๑ (บาท)	๒๕๖๒ (บาท)	๒๕๖๓ (บาท)	๒๕๖๔ (บาท)	(KPI)	จะได้รับ	รับผิดชอบหลัก
๔๖	โครงการคลินิกศัลยกรรม	๑. เพื่อให้โรงเรียนมีห้องพยาบาลที่ได้มาตรฐานสะอาด ถูกสุขอนามัย เพื่อให้บริการแก่นักเรียนและบุคลากร	๑. โรงเรียนมีห้องพยาบาลที่ได้มาตรฐานสะอาด ถูกสุขอนามัย ให้บริการแก่นักเรียนและบุคลากร	๒๕,๐๐๐	๒๕,๐๐๐	๒๕,๐๐๐	๒๕,๐๐๐	โรงเรียนมีเตียงพยาบาลที่สะอาดมาตรฐานทดแทนเตียงเก่า จำนวน ๔ เตียง	เพื่อให้โรงเรียนมีเตียงพยาบาลที่ได้มาตรฐานสะอาด ถูกสุขอนามัย ให้บริการแก่นักเรียนและบุคลากร	ร.ร.เทศบาล วัดเสาชิงช้า
๔๗	ฝึกอบรมทักษะกระบวนการทางวิทยาศาสตร์	เพื่อกระตุ้นและฝึกทักษะกระบวนการทางวิทยาศาสตร์แก่นักเรียนระดับมัธยมศึกษา	จัดฝึกอบรมทักษะกระบวนการทางวิทยาศาสตร์ระดับมัธยมศึกษา ณ มหาวิทยาลัยวลัยลักษณ์ จำนวน ๓๐ สัปดาห์	๗๐๐,๐๐๐	๗๐๐,๐๐๐	๗๐๐,๐๐๐	๗๐๐,๐๐๐	นักเรียนชั้น ม.๕ ทุกคนได้รับการฝึกทักษะกระบวนการทางวิทยาศาสตร์ตามตารางฝึกฯ กำหนด	นักเรียนได้เรียนรู้ทักษะกระบวนการทางวิทยาศาสตร์ สามารถนำไปใช้ในชีวิตประจำวัน พร้อมเข้าศึกษาต่ออุดมศึกษา	สำนักงานการศึกษา
๔๘	ส่งเสริมความเป็นเลิศทางวิชาการ	เพื่อจัดการศึกษาสนองเจตนารมณ์รัฐธรรมนูญแห่งประเทศไทย พ.ศ.๒๕๔๐และพรบ.การศึกษาแห่งชาติ พ.ศ. ๒๕๔๒	สนับสนุนส่งเสริมโรงเรียนจัดการศึกษาตามหลักสูตรที่กำหนดไว้	๕๐๐,๐๐๐	๕๐๐,๐๐๐	๕๐๐,๐๐๐	๕๐๐,๐๐๐	ร้อยละ ๙๐ ของนักเรียนที่ร่วมโครงการได้รับการส่งเสริมการศึกษาตามหลักสูตร	นักเรียนได้รับการศึกษาอย่างมีคุณภาพ และสนองตามเกณฑ์มาตรฐานชาติ	สำนักงานการศึกษา
			เป้าหมาย	งบประมาณและที่ผ่านมา				ตัวชี้วัด	ผลที่คาดว่าจะ	หน่วยงาน

ที่	โครงการ	วัตถุประสงค์	(ผลผลิตของโครงการ)	๒๕๖๑ (บาท)	๒๕๖๒ (บาท)	๒๕๖๓ (บาท)	๒๕๖๔ (บาท)	(KPI)	จะได้รับ	รับผิดชอบหลัก
๔๙	การจัดหลักสูตร ปรัชญาเศรษฐกิจ พอเพียง	- เพื่อเป็นสถานศึกษาจัด หลักสูตรปรัชญาเศรษฐกิจ พอเพียง	- สนับสนุนการ จัดการเรียนการสอน ตามหลักสูตรปรัชญา เศรษฐกิจพอเพียง - จัดประชุมขับเคลื่อน ตามกิจกรรม	๓๐๐,๐๐๐	๓๐๐,๐๐๐	๓๐๐,๐๐๐	๓๐๐,๐๐๐	- สถานศึกษา ๑๐ โรงเรียนได้ดำเนิน ตามหลักสูตร ปรัชญาเศรษฐกิจ พอเพียง - นักเรียนร้อยละ ๘๐ ร่วมกิจกรรม	- สถานศึกษาจัด การเรียนการสอน ได้ตามหลักสูตรที่ กำหนด - ผู้เรียนเกิดความ สำนึก รู้จักประหยัด มีคุณภาพ	สำนักงานการศึกษา
๕๐	ปฐมนิเทศพนักงานครู เทศบาล	- เพื่อให้พนักงานครู เทศบาลได้รับทราบ นโยบายการศึกษาท้องถิ่น - เพื่อรับทราบแนวทาง การจัดการศึกษาและมี แนวทางพัฒนาคุณภาพ การศึกษาให้สูงขึ้น - เพื่อพัฒนาความรู้ ความสามารถให้กับ พนักงานครูเทศบาล ในด้านการจัดการเรียน การสอนและการบริหาร จัดการศึกษา	จัดประชุมปฐมนิเทศ พนักงานครูเทศบาล ปีการศึกษาละ ๑ ครั้ง	๓๐๐,๐๐๐	๓๐๐,๐๐๐	๓๐๐,๐๐๐	๓๐๐,๐๐๐	พนักงานครูเทศบาล ร้อยละ ๘๐ ได้รู้และ ปฏิบัติตามนโยบาย ท้องถิ่นแนวเดียวกัน	ครูทุกคนได้รับทราบ นโยบายการศึกษา ท้องถิ่นและพัฒนา คุณภาพการศึกษาสูง ยิ่งขึ้น	สำนักงานการศึกษา
			เป้าหมาย	งบประมาณและที่ผ่านมา				ตัวชี้วัด	ผลที่คาดว่าจะ	หน่วยงาน

ที่	โครงการ	วัตถุประสงค์	(ผลผลิตของโครงการ)	๒๕๖๑ (บาท)	๒๕๖๒ (บาท)	๒๕๖๓ (บาท)	๒๕๖๔ (บาท)	(KPI)	จะได้รับ	รับผิดชอบหลัก
๕๑	วัดผลและประเมินผล	เพื่อจัดทำเครื่องมือวัดผลและแบบทดสอบให้กับโรงเรียนในสังกัด	จัดสอบวัดผลนักเรียนทุกคนตามหลักสูตรที่กำหนด	๒๐๐,๐๐๐	๒๐๐,๐๐๐	๒๐๐,๐๐๐	๒๐๐,๐๐๐	นักเรียนทุกคนผ่านการทดสอบระหว่างการเรียนและปลายปี	โรงเรียนมีเครื่องมือวัดผลและประเมินผลการศึกษาชั้นอนุบาล ๑-๒ ป.๑-๖ ม.๑-๖ แนวเดียวกันทุกโรงเรียน	สำนักงานการศึกษา
๕๒	ฝึกอบรมสัมมนาพนักงานครูเทศบาล	- เพื่อพัฒนาความรู้ความสามารถของพนักงานครูโรงเรียนในสังกัดเทศบาล - เพื่อพัฒนาความรู้ความสามารถให้แก่ผู้บริหารสถานศึกษาและบุคลากรทางการศึกษาในด้านการจัดการเรียน	-จัดอบรมสัมมนาพนักงานครูเทศบาลทุกคนในสังกัดเทศบาล - จัดประชุม อบรมสัมมนาเชิงปฏิบัติการด้านภาษาจีนแก่ครูผู้บริหารสถานศึกษาและบุคลากรทางการศึกษา - จัดซื้อหนังสือแบบเรียนภาษาจีนเพื่อใช้ในการจัดการเรียนการสอน	๒,๐๐๐,๐๐๐	๒,๐๐๐,๐๐๐	๒,๐๐๐,๐๐๐	๒,๐๐๐,๐๐๐	-พนักงานครูเทศบาล ร้อยละ ๘๐ ได้รับการฝึกอบรมสัมมนาพัฒนารายวิชาและเทคนิคการสอน - มีครูสอนรายวิชาภาษาจีนจำนวน ๑๐ โรงเรียน	- พนักงานครูโรงเรียนในสังกัดเทศบาล ได้มีความรู้ความสามารถเพิ่มมากขึ้น - โรงเรียนในสังกัดมีการจัดการเรียนการสอนภาษาจีน - ครูผู้สอนภาษาจีนสามารถจัดการเรียนการสอนภาษาจีนได้อย่างมีประสิทธิภาพ	สำนักงานการศึกษา
			เป้าหมาย	งบประมาณและที่ผ่านมา				ตัวชี้วัด	ผลที่คาดว่าจะ	หน่วยงาน

ที่	โครงการ	วัตถุประสงค์	(ผลผลิตของโครงการ)	๒๕๖๑ (บาท)	๒๕๖๒ (บาท)	๒๕๖๓ (บาท)	๒๕๖๔ (บาท)	(KPI)	จะได้รับ	รับผิดชอบหลัก
๕๓	นิเทศติดตาม ประเมินผลการ จัดการศึกษา	เพื่อนิเทศติดตามประเมินผล การจัดการศึกษาของ โรงเรียนในสังกัดเทศบาล	นิเทศติดตามประเมิน ผลการจัดการศึกษา ของโรงเรียนในสังกัด เทศบาลปีการศึกษา ละ ๒ ครั้ง	๑๐๐,๐๐๐	๑๐๐,๐๐๐	๑๐๐,๐๐๐	๑๐๐,๐๐๐	ทุกโรงเรียนได้รับ การนิเทศ ติดตามผล	โรงเรียนในสังกัด เทศบาลจัดการเรียน การสอนมีประสิทธิภาพ มากขึ้น	สำนักงานการศึกษา
๕๔	ประกันคุณภาพ	- เพื่อจัดระบบการ ประกันคุณภาพการศึกษา - เพื่อดำเนินการประเมิน คุณภาพตามมาตรฐาน การศึกษา - เพื่อรองรับการประเมิน คุณภาพภายนอก	จัดดำเนินการประกัน ประกันคุณภาพ การศึกษาตาม มาตรฐานการศึกษาที่ อปท.กำหนด จำนวน ๒๔ มาตรฐาน	๒๕๐,๐๐๐	๒๕๐,๐๐๐	๒๕๐,๐๐๐	๒๕๐,๐๐๐	ทุกโรงเรียนได้รับ การประเมิน ติดตาม ตรวจสอบคุณภาพ การศึกษา	สถานศึกษาในสังกัด เทศบาลทั้ง ๑๐ โรงเรียน ได้รับรองการประเมิน คุณภาพการศึกษา ภายนอก	สำนักงานการศึกษา
๕๕	ประชุมสัมมนา คณะกรรมการ ศึกษาระดับ ท้องถิ่นและ สถานศึกษา	เพื่อประชุมสัมมนากรรม การดำเนินการกำหนด แนวทางการพัฒนาการ ศึกษาของท้องถิ่นและ สถานศึกษา	จัดประชุมสัมมนา คณะกรรมการศึกษา ระดับท้องถิ่นและ สถานศึกษา	๓๐๐,๐๐๐	๓๐๐,๐๐๐	๓๐๐,๐๐๐	๓๐๐,๐๐๐	คณะกรรมการสถาน และท้องถิ่นทุกคน ได้รับการประชุม สัมมนา	ประชาชน องค์กร เอกชนเข้ามามีส่วนร่วม การจัดการศึกษา	สำนักงานการศึกษา
			เป้าหมาย	งบประมาณและที่ผ่านมา				ตัวชี้วัด	ผลที่คาดว่าจะ	หน่วยงาน

ที่	โครงการ	วัตถุประสงค์	(ผลผลิตของโครงการ)	๒๕๖๑ (บาท)	๒๕๖๒ (บาท)	๒๕๖๓ (บาท)	๒๕๖๔ (บาท)	(KPI)	จะได้รับ	รับผิดชอบหลัก
๕๖	โครงการพัฒนา สถานศึกษาสู่ มาตรฐานสากล	- เพื่อส่งเสริมให้สถาน ศึกษาจัดระบบการศึกษา ตามมาตรฐานเดียวกัน - เพื่อปรับปรุงแหล่ง เรียนรู้ และสร้าง บรรยากาศจัดการเรียนรู้ที่ดี	- จัดประกวดสถาน ศึกษาปีละ ๑ ครั้ง - จัดอบรมให้ความรู้ แก่ผู้บริหารสถานศึกษา และครูจำนวน ๑ ครั้ง	๒,๐๐๐,๐๐๐	๒,๐๐๐,๐๐๐	๒,๐๐๐,๐๐๐	๒,๐๐๐,๐๐๐	ทุกโรงเรียน มีห้องเรียนรู้ และ ผู้บริหารสถานศึกษา ผ่านการอบรม	โรงเรียนในสังกัด เทศบาลบริหารสถาน ศึกษาสู่มาตรฐาน สากลตามเกณฑ์ที่ กำหนด	สำนักงานศึกษา
๕๗	ปรับปรุงหลักสูตร สถานศึกษา	เพื่อจัดทำและปรับปรุง พัฒนาหลักสูตรสถาน ศึกษาของโรงเรียนในสังกัด ให้สอดคล้องกับหลักสูตร แกนกลางการศึกษาขั้น พื้นฐานพุทธศักราช ๒๕๕๑	จัดประชุมสัมมนา เชิงปฏิบัติการ พนักงานครูเทศบาล เพื่อพัฒนาหลักสูตร สถานศึกษา	๒๐๐,๐๐๐	๒๐๐,๐๐๐	๒๐๐,๐๐๐	๒๐๐,๐๐๐	จัดทบทวน ปรับปรุง สถานศึกษาทุก โรงเรียน	- โรงเรียนมีหลักสูตร สถานศึกษาและเอกสาร ประกอบหลักสูตรสอดคล้องกับหลักสูตร แกนกลางการศึกษา ขั้นพื้นฐานพุทธศักราช ๒๕๕๑ - ครู ผู้บริหารโรงเรียน มีความรู้ ความเข้าใจ สามารถจัดการเรียน และบริหารจัดการ ศึกษาได้สอดคล้อง ตรงตามเป้าหมาย ของหลักสูตร	สำนักงานศึกษา
			เป้าหมาย	งบประมาณและที่ผ่านมา				ตัวชี้วัด	ผลที่คาดว่าจะ	หน่วยงาน

ที่	โครงการ	วัตถุประสงค์	(ผลผลิตของโครงการ)	๒๕๖๑ (บาท)	๒๕๖๒ (บาท)	๒๕๖๓ (บาท)	๒๕๖๔ (บาท)	(KPI)	จะได้รับ	รับผิดชอบหลัก
๕๘	โครงการสงเคราะห์เด็กยากไร้ในชุมชนและเด็กเร่ร่อน	เพื่อให้เด็กและเยาวชนผู้ด้อยโอกาสทางการศึกษา ได้แก่เด็กยากจน เด็กที่ถูกทอดทิ้ง เด็กกำพร้า เด็กเร่ร่อนและเด็กผู้พิการ มีความบกพร่องทางการเรียนรู้ทางสติปัญญา ทางการพูด ภาษาและอารมณ์ ได้รับการศึกษานอกระบบและตามอัธยาศัยตามศักยภาพ	จัดการศึกษานอกระบบและตามอัธยาศัยให้แก่เด็กด้อยโอกาสกลุ่มเด็กยากไร้ในชุมชน เด็กเร่ร่อน และกลุ่มผู้พิการ	๓๐๐,๐๐๐	๓๐๐,๐๐๐	๓๐๐,๐๐๐	๓๐๐,๐๐๐	จำนวนเด็กและเยาวชนผู้เข้าร่วมโครงการฯ	เด็กและเยาวชนผู้ด้อยโอกาส ผู้พิการ ได้รับความรู้ตามศักยภาพ มีคุณภาพชีวิตที่ดี	สำนักงานการศึกษา
๕๙	โครงการอบรมส่งเสริมคุณภาพชีวิตเยาวชน	เพื่อส่งเสริมความรู้แก่เด็กและเยาวชนให้มีการพัฒนาตนเอง ชุมชน ครอบครัว สังคมและมีคุณภาพชีวิตที่ดี อยู่ร่วมกันในสังคมอย่างมีความสุข ปลอดภัยจากสิ่งเสพติดและอบายมุข	จัดอบรมให้ความรู้แก่เด็กเยาวชน การศึกษานอกโรงเรียนจำนวน ๒ รุ่นใช้เวลาในการอบรมรุ่นละ ๒ คืน ๓ วัน	๓๐๐,๐๐๐	๓๐๐,๐๐๐	๓๐๐,๐๐๐	๓๐๐,๐๐๐	จำนวนเด็กและเยาวชนผู้เข้าร่วมโครงการฯ	เด็กและเยาวชนมีความรู้ ความเข้าใจ ปฏิบัติเพื่อการพัฒนาตนเองครอบครัว ชุมชน สังคมที่ดี	สำนักงานการศึกษา
			เป้าหมาย	งบประมาณและที่ผ่านมา				ตัวชี้วัด	ผลที่คาดว่าจะ	หน่วยงาน

ที่	โครงการ	วัตถุประสงค์	(ผลผลิตของโครงการ)	๒๕๖๑ (บาท)	๒๕๖๒ (บาท)	๒๕๖๓ (บาท)	๒๕๖๔ (บาท)	(KPI)	จะได้รับ	รับผิดชอบหลัก
๖๐	โครงการจัดการศึกษานอกระบบโรงเรียน	- เพื่อส่งเสริมเด็กและเยาวชนที่พลาดโอกาสในการรับการศึกษาระดับการศึกษาขั้นพื้นฐาน และมีโอกาสได้ศึกษาต่อในระดับที่สูงขึ้น - เพื่อส่งเสริมความรู้และทักษะการประกอบอาชีพแก่เยาวชน	- จัดการศึกษานอกระบบระดับชั้น ม.ต้น/ม.ปลายให้เยาวชนได้รับการศึกษาโดยเสมอภาคเท่าเทียมกัน - เชิญวิทยากรจากสถาบันศึกษาต่าง ๆ มาสอนในฐานะอาจารย์พิเศษ	๔๐๐,๐๐๐	๔๐๐,๐๐๐	๔๐๐,๐๐๐	๔๐๐,๐๐๐	จำนวนเยาวชนที่เข้าร่วมโครงการฯ	- เยาวชนได้รับการศึกษาจนจบระดับการศึกษาขั้นพื้นฐาน และมีโอกาสได้รับการศึกษาต่อในระดับอุดมศึกษา - เยาวชนนำความรู้ และทักษะประกอบอาชีพได้	สำนักงานการศึกษา
๖๑	โครงการพัฒนาครูอาสา	พัฒนาความรู้ ความสามารถให้กับครูอาสา	จัดส่งครูอาสาเข้ารับการอบรมสัมมนา	๖,๐๐๐	๖,๐๐๐	๖,๐๐๐	๖,๐๐๐	จำนวนครูอาสาที่ร่วมโครงการฯ	ครูอาสาได้รับการอบรม มีความรู้ ความสามารถมากขึ้น	สำนักงานการศึกษา
			เป้าหมาย	งบประมาณและที่ผ่านมา				ตัวชี้วัด	ผลที่คาดว่าจะ	หน่วยงาน

ที่	โครงการ	วัตถุประสงค์	(ผลผลิตของโครงการ)	๒๕๖๑ (บาท)	๒๕๖๒ (บาท)	๒๕๖๓ (บาท)	๒๕๖๔ (บาท)	(KPI)	จะได้รับ	รับผิดชอบหลัก
๖๒	กิจกรรมที่๑ กิจกรรมปรับปรุงภูมิทัศน์	๑. เพื่อให้บรรยากาศ สภาพแวดล้อมมีความร่มรื่น สวยงาม ปลอดภัย เอื้อ ต่อการจัดกิจกรรม การเรียนการสอน ๒. เพื่อปลูกจิตสำนึกการ อนุรักษ์สิ่งแวดล้อมให้กับ นักเรียน	- ปลูกไม้ดอก ไม้ ประดับ ไม้ยืนต้น จัดสวนหย่อมทั้ง บริเวณในโรงเรียน จัดตกแต่งห้องเรียน ห้องพิเศษ ปรับปรุง สภาพแวดล้อมใน โรงเรียนให้สวยงาม และมีระเบียบ	๒๒๐,๐๐๐	๓๒๐,๐๐๐	๓๕๕,๐๐๐	๓๗๕,๐๐๐	ร้อยละของความ พึงพอใจของผู้เรียน ครู ผู้ปกครองต่อการ ใช้อาคารสถานที่ และสิ่งแวดล้อมของ โรงเรียน	๑.โรงเรียนมีสภาพ แวดล้อมที่ดีเอื้อต่อ การเรียนการสอน ๒.นักเรียนและ บุคลากรใช้ชีวิตอยู่ใน โรงเรียนอย่างมี ความสุขและปลอดภัย ๓.นักเรียนเกิดจิต สำนึกในการอนุรักษ์ สิ่งแวดล้อม	รร.เทศบาล วัดเสมาเมือง
๖๓	กิจกรรมที่๕ กิจกรรมห้องน้ำสะอาด	๑. เพื่อให้ห้องน้ำสะอาด ปราศจากกลิ่นรบกวน ๒. เพื่อให้นักเรียนและ บุคลากรของโรงเรียน ได้ใช้ห้องน้ำที่สะอาด	- นักเรียนโรงเรียน เทศบาลวัดเสมาเมือง ได้ใช้ห้องน้ำที่สะอาด ๑๐๐ เปอร์เซ็นต์	๑๐๐,๐๐๐	๑๐๐,๐๐๐	๑๐๐,๐๐๐	๑๐๐,๐๐๐	ร้อยละของความ พึงพอใจของผู้เรียน ครู ผู้ปกครองต่อการ ใช้อาคารสถานที่ และสิ่งแวดล้อมของ โรงเรียน	๑.ห้องน้ำในโรงเรียน สะอาดปราศจากกลิ่น รบกวน ๒.นักเรียนและ บุคลากรของโรงเรียน ได้ใช้ห้องน้ำที่สะอาด	รร.เทศบาล วัดเสมาเมือง
๖๔	โครงการต่อเติมอ่างล้างมือ	เพื่อส่งเสริมให้นักเรียนและ บุคลากรในโรงเรียนมี สุขภาพกายและสุขภาพใจ ที่ดี	- นักเรียนโรงเรียน เทศบาลวัดเสมาเมือง ได้ใช้บริการอ่างล้างมือ	๑๕๐,๐๐๐	๑๐๐,๐๐๐	๑๐๐,๐๐๐	๑๐๐,๐๐๐	ร้อยละของความ พึงพอใจของผู้เรียน ครู ผู้ปกครองต่อการ ใช้อาคารสถานที่ และสิ่งแวดล้อมของ โรงเรียน	นักเรียนโรงเรียน เทศบาลวัดเสมาเมือง ได้ใช้บริการอ่างล้างมือ	รร.เทศบาล วัดเสมาเมือง
			เป้าหมาย	งบประมาณและที่ผ่านมา				ตัวชี้วัด	ผลที่คาดว่าจะ	หน่วยงาน

ที่	โครงการ	วัตถุประสงค์	(ผลผลิตของโครงการ)	๒๕๖๑ (บาท)	๒๕๖๒ (บาท)	๒๕๖๓ (บาท)	๒๕๖๔ (บาท)	(KPI)	จะได้รับ	รับผิดชอบหลัก
๖๕	แข่งขันทักษะทางวิชาการ	๑. เพื่อจัดการแข่งขัน ทักษะทางวิชาการ และกิจกรรมทุกกลุ่มสาระ การเรียนรู้ระดับเทศบาล คัดเลือกนักเรียน ครูเป็นตัวแทนเทศบาล เข้าร่วมแข่งขันระดับภาค และระดับประเทศ	๑. นักเรียนศูนย์พัฒนา เด็กเล็กในสังกัด ๒. นักเรียน ครู สถานศึกษาโรงเรียน ในสังกัด	๓,๕๐๐,๐๐๐	๔,๐๐๐,๐๐๐	๔,๕๐๐,๐๐๐	๕,๐๐๐,๐๐๐	จำนวนนักเรียน ครู ผู้ช่วยครูศูนย์ พัฒนาเด็กเล็กที่ เข้าร่วมโครงการ	นักเรียนได้รับการ พัฒนาสู่ความเป็น เลิศทางวิชาการและ กิจกรรมตรงตาม ศักยภาพ และ ความต้องการ	สำนักงานการศึกษา
๖๖	แข่งขันคนเก่งเทศบาลระดับ ประเทศ	เพื่อจัดการแข่งขันคัดเลือก นักเรียนโรงเรียนในสังกัด ชั้น ป.๕ ชั้นม.๒ และชั้น ม.๕ ใน ๕ กลุ่มสาระ ประกอบด้วยคณิตศาสตร์ ภาษาไทย วิทยาศาสตร์ สังคมศึกษา และภาษา อังกฤษ เป็นตัวแทน เทศบาลเข้าแข่งขัน ระดับประเทศ	นักเรียนตัวแทน เทศบาลระดับชั้น ป.๕ จำนวน ๕ คน ระดับชั้นม.๒ จำนวน ๕ คนและ ระดับชั้น ม.๕ จำนวน ๕ คนพร้อมครูผู้ฝึก และบุคลากรทาง การศึกษารวม ๑๒ คน	๑๕๐,๐๐๐	๑๕๐,๐๐๐	๒๐๐,๐๐๐	๒๐๐,๐๐๐	จำนวนนักเรียนที่ ประสบความสำเร็จ ในการสอบแข่งขัน ระดับประเทศ	นักเรียนตัวแทน เทศบาลประสบความสำเร็จ ในการแข่งขัน โครงการแข่งขัน คนเก่งในโรงเรียน ท้องถิ่นระดับประเทศ	สำนักงานการศึกษา
			เป้าหมาย	งบประมาณและที่ผ่านมา				ตัวชี้วัด	ผลที่คาดว่าจะ	หน่วยงาน

ที่	โครงการ	วัตถุประสงค์	(ผลผลิตของโครงการ)	๒๕๖๑ (บาท)	๒๕๖๒ (บาท)	๒๕๖๓ (บาท)	๒๕๖๔ (บาท)	(KPI)	จะได้รับ	รับผิดชอบหลัก
๖๗	ประชุมเชิงปฏิบัติ การติดตามผลการ สอบ O-NET	จัดประชุมแลกเปลี่ยน เรียนรู้ นักเรียนผู้ปกครอง นักเรียนที่มีคะแนนเต็ม ๑๐๐ จากการสอบ (O-NET) กับคณะครูผู้ บริหารและบุคลากรที่ เกี่ยวข้อง เพื่อสะท้อน กลยุทธ์สู่ความสำเร็จ	ผู้บริหาร ครู บุคลากรที่เกี่ยวข้อง และผู้ปกครอง นักเรียนที่มีคะแนน เต็ม ๑๐๐ จากการ สอบ O - NET	๑๐๐,๐๐๐	๑๕๐,๐๐๐	๒๐๐,๐๐๐	๒๕๐,๐๐๐	ร้อยละของนักเรียน ครู บุคลากรทาง การศึกษาของสถาน ศึกษาโรงเรียนในสังกัด ละผู้ปกครองนักเรียน ที่เข้าร่วมโครงการ	๑.ได้แนวทางการ จัดการศึกษาสู่ความ เป็นเลิศ ๒.ผู้มีส่วนได้ส่วนเสีย ในการจัดการศึกษา เกิดความเข้าใจที่ดี ต่อการจัดการศึกษา ของเทศบาล	สำนักงานการศึกษา
๖๘	จัดทำแผนพัฒนา การศึกษา	เพื่อจัดทำแผน และ ทบทวนแผนพัฒนา การศึกษาสี่ปีของสำนัก การศึกษา และสถาน ศึกษาโรงเรียนในสังกัด	๑.แผนพัฒนาการ ศึกษาสี่ปี ๒.แผนปฏิบัติการ ประจำปีงบประมาณ ๓.แผนปฏิบัติการ ประจำปีการศึกษา ๔.ผู้บริหารสถานศึกษา โรงเรียนในสังกัด ๕.ครูหัวหน้าฝ่าย แผนของสถานศึกษา โรงเรียนในสังกัด	๕๐๐,๐๐๐	๕๕๐,๐๐๐	๖๐๐,๐๐๐	๖๕๐,๐๐๐	๑.จำนวนแผนพัฒนา การศึกษาของ อบท. และสถานศึกษา โรงเรียนในสังกัดที่ จัดทำเป็นเอกสาร รูปเล่ม ๒.จำนวนผู้เข้าร่วม การจัดทำแผน และเข้าร่วมประชุม สัมมนาผลการดำเนิน การตามแผนพัฒนา การศึกษา	๑.อบท.มีแผนพัฒนา การศึกษาสี่ปี ๒.สถานศึกษา โรงเรียน ในสังกัด แผนพัฒนา การศึกษาครบทั้ง ๓ แผน ๓.บุคลากรทุกฝ่ายมีส่วน ร่วมในการจัดทำแผน พัฒนาการศึกษาทั้งใน ระดับ อบท. และระดับ สถานศึกษา	สำนักงานการศึกษา
			เป้าหมาย	งบประมาณและที่ผ่านมา				ตัวชี้วัด	ผลที่คาดว่าจะ	หน่วยงาน

ที่	โครงการ	วัตถุประสงค์	(ผลผลิตของโครงการ)	๒๕๖๑ (บาท)	๒๕๖๒ (บาท)	๒๕๖๓ (บาท)	๒๕๖๔ (บาท)	(KPI)	จะได้รับ	รับผิดชอบหลัก
๖๙	ปรับปรุงหลักสูตรสถานศึกษา	เพื่อจัดทำและปรับปรุงหลักสูตรสถานศึกษา	สถานศึกษาและสำนักการศึกษาได้รับรางวัล	๒๐๐,๐๐๐	๒๐๐,๐๐๐	๒๐๐,๐๐๐	๒๐๐,๐๐๐	- จำนวนโรงเรียนส่งแผนเข้าประกวด จำนวน ๑๐ โรงเรียน - จำนวนสถานศึกษาและสำนักการศึกษาที่ได้รับรางวัลจากการส่งแผนเข้าประกวด	สถานศึกษาและสำนักการศึกษาได้รับรางวัลจากการส่งแผนเข้าประกวด	สำนักการศึกษา
๗๐	เชื่อมต่อเครือข่ายอินเทอร์เน็ตโรงเรียน	- เพื่อให้บุคลากรในโรงเรียนก้าวทันนวัตกรรมสิ่งใหม่ ๆ - เพื่อพัฒนาโรงเรียนในสังกัดเทศบาลให้มีความทันสมัยและก้าวทันเทคโนโลยี	เชื่อมต่ออินเทอร์เน็ตความเร็วสูงสำหรับโรงเรียนสังกัดเทศบาล	๑,๑๘๖,๘๐๐	๑,๑๘๖,๘๐๐	๑,๑๘๖,๘๐๐	๑,๑๘๖,๘๐๐	โรงเรียนในสังกัดเทศบาลมีอินเทอร์เน็ตความเร็วสูง ๑๐ โรงเรียน	บุคลากรในโรงเรียนสามารถค้นคว้าหาความรู้ข้อมูลใหม่ ๆ ได้รวดเร็ว ก้าวทันข่าวและเหตุการณ์ปัจจุบันได้ทันทั่วทั้ง	สำนักการศึกษา
๗๑	การพัฒนาพนักงานครูโรงเรียนสังกัดเทศบาล	- เพื่อให้พนักงานครูโรงเรียนสังกัดเทศบาลมีคุณภาพ	การพัฒนาพนักงานครูโรงเรียนสังกัดเทศบาล	๑,๓๗๑,๐๐๐	๑,๓๗๑,๐๐๐	๑,๓๗๑,๐๐๐	๑,๓๗๑,๐๐๐	จำนวนพนักงานครูเข้ารับการอบรม	พนักงานครูของโรงเรียนในสังกัดเทศบาลมีความรู้ความสามารถด้านการจัด	สำนักการศึกษา
			เป้าหมาย	งบประมาณและที่ผ่านมา				ตัวชี้วัด	ผลที่คาดว่าจะ	หน่วยงาน

ที่	โครงการ	วัตถุประสงค์	(ผลผลิตของโครงการ)	๒๕๖๑ (บาท)	๒๕๖๒ (บาท)	๒๕๖๓ (บาท)	๒๕๖๔ (บาท)	(KPI)	จะได้รับ	รับผิดชอบหลัก
๗๒	พัฒนาห้องสมุดโรงเรียน	เพื่อส่งเสริมให้เด็กนักเรียน ได้มีหนังสืออ่านที่ หลากหลายมากขึ้นและ ส่งเสริมให้เด็กมีนิสัยรักการ อ่านมากขึ้น	จัดซื้อหนังสือให้กับ ห้องสมุดโรงเรียนใน สังกัดเทศบาล	๑,๐๐๐,๐๐๐	๑,๐๐๐,๐๐๐	๑,๐๐๐,๐๐๐	๑,๐๐๐,๐๐๐	จำนวน ๑๐ โรงเรียน	เด็กนักเรียนได้มีหนังสือ อ่านที่หลากหลายมาก ยิ่งขึ้นและเด็กมีนิสัยรัก การอ่านมากขึ้น	สำนักงานการศึกษา
๗๓	การพัฒนาการจัดการศึกษา โดยโรงเรียนเป็นฐานในการ พัฒนาท้องถิ่น (SBMLD)	- เพื่อพัฒนาและเสริม สร้างความเข้มแข็งของ คณะกรรมการสถาน ศึกษาขั้นพื้นฐานให้เข้ามา มีบทบาทในการจัดการ ศึกษาของโรงเรียน - เพื่อพัฒนาและเสริม สร้างให้โรงเรียนในสังกัด มีความคล่องตัวในการจัด การศึกษาเพื่อพัฒนา คุณภาพผู้เรียน - เพื่อพัฒนาและเสริมสร้างให้ โรงเรียนในสังกัดเป็นฐาน ในการพัฒนาท้องถิ่นอย่าง เป็นระบบเกิดการเรียนรู้ ตลอดชีวิต	- สถานศึกษาโรงเรียน ในสังกัดเทศบาล - คณะกรรมการสถาน ศึกษาโรงเรียนในสังกัด ทุกคน - จัดกิจกรรมเพื่อ พัฒนาการจัดการศึกษา เช่น ส่งเสริมภูมิปัญญา ท้องถิ่น เศรษฐกิจ พอเพียงตาม แนวพระราชดำริ ส่งเสริมอาชีพระหว่าง เรียนหรือกิจกรรม อื่น ๆ ที่เกี่ยวข้อง เป็นต้น	๓,๗๕๐,๐๐๐	๓,๗๕๐,๐๐๐	๓,๗๕๐,๐๐๐	๓,๗๕๐,๐๐๐	ระดับความพึงพอใจ ของผู้ปกครองและ ชุมชนต่อการจัดการ ศึกษาของโรงเรียน	- คณะกรรมการสถาน ศึกษาขั้นพื้นฐานมี ความเข้มแข็งสามารถ เข้าไปมีบทบาทในการ จัดการศึกษาของโรงเรียน - โรงเรียนในสังกัดมี ความคล่องตัวในการ จัดการศึกษา - โรงเรียนในสังกัดจัด การศึกษาในระบบ และนอกระบบ และตามอัธยาศัยให้ ประชาชนได้เรียนรู้ตลอด ชีวิต	สำนักงานการศึกษา
			เป้าหมาย	งบประมาณและที่ผ่านมา				ตัวชี้วัด	ผลที่คาดว่าจะ	หน่วยงาน

ที่	โครงการ	วัตถุประสงค์	(ผลผลิตของโครงการ)	๒๕๖๑ (บาท)	๒๕๖๒ (บาท)	๒๕๖๓ (บาท)	๒๕๖๔ (บาท)	(KPI)	จะได้รับ	รับผิดชอบหลัก
๗๔	พัฒนาแหล่งเรียนรู้ของโรงเรียน	เพื่อจัดหา/จัดซื้อวัสดุอุปกรณ์สนับสนุนแหล่งการเรียนรู้ให้กับโรงเรียน ประถมศึกษาและมัธยมศึกษา	สถานศึกษาโรงเรียนสังกัดเทศบาล	๕๐๐,๐๐๐	๕๐๐,๐๐๐	๕๐๐,๐๐๐	๕๐๐,๐๐๐	จำนวนโรงเรียนที่ได้รับการพัฒนาแหล่งเรียนรู้ ๑๐ โรงเรียน	โรงเรียนเป็นแหล่งเรียนรู้สำหรับประชาชนในท้องถิ่นได้อย่างมีประสิทธิภาพ	สำนักงานการศึกษา
๗๕	การส่งเสริม อปท.จัดทำแผนพัฒนาการศึกษาดีเด่น	เพื่อจัดส่งแผนพัฒนาการศึกษาของสถานศึกษาและสำนักงานการศึกษาเข้าประกวด	สถานศึกษาและสำนักงานการศึกษาได้รับรางวัล	๓๕๐,๐๐๐	๓๕๐,๐๐๐	๓๕๐,๐๐๐	๓๕๐,๐๐๐	- จำนวนโรงเรียนส่งแผนเข้าประกวด จำนวน ๑๐ โรงเรียน - จำนวนสถานศึกษาและสำนักงานการศึกษาที่ได้รับรางวัลจากการส่งแผนเข้าประกวด	สถานศึกษาและสำนักงานการศึกษาได้รับรางวัลจากการส่งแผนเข้าประกวด	สำนักงานการศึกษา
๗๖	การส่งเสริมกิจกรรมรักการอ่านในสถานศึกษา อปท.	เพื่อจัดส่งกิจกรรมรักการอ่านขอสถานศึกษาเข้าประกวด	สถานศึกษาได้รับรางวัล	๑๐๐,๐๐๐	๑๐๐,๐๐๐	๑๐๐,๐๐๐	๑๐๐,๐๐๐	- จำนวนโรงเรียนส่งกิจกรรมรักการอ่าน จำนวน ๑๐ โรงเรียน	สถานศึกษาได้รับรางวัลจากการส่งกิจกรรมฯ เข้าประกวด	สำนักงานการศึกษา
๗๗	การจัดทำศูนย์การเรียนรู้สำหรับเด็กปฐมวัย	เพื่อเป็นแหล่งเรียนรู้คั่นควาของนักเรียน	จัดตั้งศูนย์การเรียนรู้เด็กปฐมวัย	๕๐,๐๐๐	๕๐,๐๐๐	๕๐,๐๐๐	๕๐,๐๐๐	นักเรียน จำนวน ๑๐ โรงเรียนได้รับความรู้	นักเรียนระดับปฐมวัยได้รับความรู้และประสบการณ์	สำนักงานการศึกษา
			เป้าหมาย	งบประมาณและที่ผ่านมา				ตัวชี้วัด	ผลที่คาดว่าจะ	หน่วยงาน

ที่	โครงการ	วัตถุประสงค์	(ผลผลิตของโครงการ)	๒๕๖๑ (บาท)	๒๕๖๒ (บาท)	๒๕๖๓ (บาท)	๒๕๖๔ (บาท)	(KPI)	จะได้รับ	รับผิดชอบหลัก
๗๘	อาหารกลางวันเด็กนักเรียน	เพื่อให้เด็กนักเรียนได้รับ ประทานอาหารมื้อกลางวัน ทุกคน ครบถ้วนตลอด ปีการศึกษา	จัดซื้อวัสดุ-อุปกรณ์ เครื่องบริโภคสำหรับ ประกอบอาหาร กลางวันในสถานศึกษา สังกัดเทศบาล และศูนย์พัฒนาเด็กเล็ก	๕๐,๔๐๐,๐๐๐	๕๐,๔๐๐,๐๐๐	๕๐,๔๐๐,๐๐๐	๕๐,๔๐๐,๐๐๐	จำนวนนักเรียนสังกัด เทศบาล และศูนย์ พัฒนาเด็กเล็ก ได้รับอาหาร กลางวัน ๑๐,๐๔๐ คน	นักเรียนทุกคนได้รับ ประทานอาหาร ที่มี คุณภาพและเพียงพอ ตลอดปีการศึกษา	สำนักงานการศึกษา
๗๙	ค่าปัจจัยพื้นฐานสำหรับ นักเรียนยากจน	เพื่อจ่ายเป็นค่าปัจจัยพื้นฐาน สำหรับนักเรียนยากจน	เด็กนักเรียนยากจน ได้รับปัจจัยพื้นฐาน ทุกคน	๔,๑๐๒,๔๐๐	๔,๑๐๒,๔๐๐	๔,๑๐๒,๔๐๐	๔,๑๐๒,๔๐๐	เด็กนักเรียนได้รับปัจจัย พื้นฐาน ๑๐๐%	เด็กนักเรียนยากจนได้รับ ปัจจัยพื้นฐานทุน	สำนักงานการศึกษา
๘๐	ค่าจัดการเรียนการสอน (รายหัว)	เพื่อดำเนินการจัดการศึกษา ตามหลักศูนย์แกนกลาง การศึกษาขั้นพื้นฐาน	สถานศึกษาจัดการ ศึกษาตามหลักสูตร สถานศึกษา	๒๔,๔๕๒,๒๐๐	๒๔,๔๕๒,๒๐๐	๒๔,๔๕๒,๒๐๐	๒๔,๔๕๒,๒๐๐	สถานศึกษาได้รับงบ ประมาณ ๑๐๐ %	สถานศึกษาได้จัดการ ศึกษาได้ตามหลักสูตร	สำนักงานการศึกษา
๘๑	ค่าหนังสือเรียน	เพื่อจ่ายเป็นค่าจัดหา หนังสือเรียนและแบบทดสอบ	เด็กนักเรียนได้รับ แบบเรียนตามกลุ่ม ประสบการณ์	๗,๑๓๙,๘๐๐	๗,๑๓๙,๘๐๐	๗,๑๓๙,๘๐๐	๗,๑๓๙,๘๐๐	นักเรียนมีหนังสือเรียน ๑๐๐%	นักเรียนมีแบบเรียนครบ	สำนักงานการศึกษา
๘๒	ค่าอุปกรณ์การเรียนการสอน	เพื่อจ่ายเป็นค่าจัดหา อุปกรณ์การเรียนการสอน ตามกลุ่มสาระการเรียนรู้	สถานศึกษาได้มี อุปกรณ์ที่จัดกิจกรรม การสอนตามเนื้อหา รายวิชา	๔,๑๑๕,๙๐๐	๔,๑๑๕,๙๐๐	๔,๑๑๕,๙๐๐	๔,๑๑๕,๙๐๐	สถานศึกษาได้มี อุปกรณ์การเรียน การสอนครบกลุ่ม สาระการเรียนรู้	ครูมีอุปกรณ์การ สอนอย่างเพียงพอ	สำนักงานการศึกษา
			เป้าหมาย	งบประมาณและที่ผ่านมา				ตัวชี้วัด	ผลที่คาดว่าจะ	หน่วยงาน

ที่	โครงการ	วัตถุประสงค์	(ผลผลิตของโครงการ)	๒๕๖๑ (บาท)	๒๕๖๒ (บาท)	๒๕๖๓ (บาท)	๒๕๖๔ (บาท)	(KPI)	จะได้รับ	รับผิดชอบหลัก
๘๓	ค่าเครื่องแบบนักเรียน	เพื่อจ่ายเป็นค่าเครื่องแบบนักเรียน	เด็กนักเรียนได้รับเครื่องนักเรียน	๔,๐๔๐,๒๐๐	๔,๐๔๐,๒๐๐	๔,๐๔๐,๒๐๐	๔,๐๔๐,๒๐๐	นักเรียนมีเครื่องแบบเรียนทุกคน	นักเรียนมีเครื่องแบบเรียนทุกคน	สำนักการศึกษา
๘๔	ค่ากิจกรรมพัฒนาคุณภาพผู้เรียน	เพื่อดำเนินการจัดกิจกรรมพัฒนาผู้เรียนตามหลักสูตร	นักเรียนได้รับและร่วมกิจกรรมพัฒนาผู้เรียนตามหลักสูตร	๕,๗๖๐,๐๐๐	๕,๗๖๐,๐๐๐	๕,๗๖๐,๐๐๐	๕,๗๖๐,๐๐๐	นักเรียนได้ร่วมกิจกรรมพัฒนาผู้เรียนตามหลักสูตร ๘๐%	นักเรียนได้ร่วมกิจกรรมพัฒนาผู้เรียนตามหลักสูตรครบจำนวน	สำนักการศึกษา
๘๕	อาหารเสริมนม	- เพื่อให้เด็กได้รับอาหารเสริม(นม)อย่างทั่วถึงและเพียงพอ - เพื่อเสริมสร้างสุขภาพร่างกายของเด็กให้สมบูรณ์แข็งแรง	- โรงเรียนสังกัดเทศบาล จำนวน ๙ โรงเรียน - โรงเรียนสังกัด สพฐ. จำนวน ๔ โรงเรียน - ศูนย์การศึกษาพิเศษประจำจังหวัด - ศูนย์พัฒนาเด็กเล็ก จำนวน ๒๐ ศูนย์	๓๗,๓๑๘,๐๐๐	๓๗,๓๑๘,๐๐๐	๓๗,๓๑๘,๐๐๐	๓๗,๓๑๘,๐๐๐	นักเรียนในสังกัดเทศบาล ศูนย์พัฒนาเด็กเล็ก ศูนย์การศึกษาพิเศษ และ สพฐ. ได้รับอาหารกลางวัน ๑๐๐%	เด็กได้รับอาหารเสริมนมอย่างเพียงพอทำให้มีสุขภาพร่างกายแข็งแรงมากยิ่งขึ้น	สำนักการศึกษา
๘๖	การจัดตั้งศูนย์การเรียนรู้ในสถานศึกษา	เพื่อสนับสนุนให้เด็กนักเรียนมีหนังสือที่หลากหลาย	จัดซื้อหนังสือให้กับแหล่งเรียนรู้ของโรงเรียน	๑๐,๐๐๐,๐๐๐	๑๐,๐๐๐,๐๐๐	๑๐,๐๐๐,๐๐๐	๑๐,๐๐๐,๐๐๐	จำนวน ๑๐ โรงเรียน	เด็กนักเรียนได้มีแหล่งเรียนรู้ที่หลากหลายและเด็กมีนิสัยรักการอ่านมากขึ้น	สำนักการศึกษา
			เป้าหมาย	งบประมาณและที่ผ่านมา				ตัวชี้วัด	ผลที่คาดว่าจะ	หน่วยงาน

ที่	โครงการ	วัตถุประสงค์	(ผลผลิตของโครงการ)	๒๕๖๑	๒๕๖๒	๒๕๖๓	๒๕๖๔	(KPI)	จะได้รับ	รับผิดชอบหลัก
				(บาท)	(บาท)	(บาท)	(บาท)			
๘๗	เสริมสร้างการเรียนรู้และพัฒนาเด็กในศูนย์พัฒนาเด็กเล็ก	<p>- เพื่อให้ผู้เรียนได้รับการเตรียมความพร้อมทั้ง ๔ ด้าน ได้อย่างถูกต้อง</p> <p>- เพื่อให้ผู้เรียนมีส่วนร่วมในการจัดการเรียนการสอน</p> <p>- เพื่อให้ผู้เรียนมีความรู้และเข้าใจสังคมได้</p>	<p>- ส่งเสริมการเรียนรู้และพัฒนาการทั้ง ๔ ด้าน ให้เต็มศักยภาพตามวัยของเด็ก</p> <p>- จัดกิจกรรมการเรียนการสอนที่หลากหลาย โดยให้ผู้เรียนมีส่วนร่วมในการจัดกิจกรรมการเรียนการสอน</p> <p>- ส่งเสริมการมีส่วนร่วมระหว่างบ้านกับศูนย์พัฒนาเด็กเล็ก</p>	๓๐๐,๐๐๐	๓๐๐,๐๐๐	๓๐๐,๐๐๐	๓๐๐,๐๐๐	นักเรียนทั้งหมดในศูนย์พัฒนาเด็กเล็ก จำนวน ๘๘๔ คน	<p>- เด็กได้รับการศึกษาเพื่อพัฒนา ทั้ง ๔ ด้าน</p> <p>- ผู้เรียนมีส่วนร่วมในการจัดการเรียนการสอน</p> <p>- ผู้เรียนมีความรู้และเข้ากับสังคมได้ดี</p>	สำนักงานการศึกษา
๘๘	ค่าบำรุงรักษาและปรับปรุงที่ดินและสิ่งก่อสร้าง	เพื่อปรับปรุงอาคารสถานที่ของโรงเรียนให้พร้อมต่อการจัดการเรียนการสอน	โรงเรียนได้รับการพัฒนาด้านอาคารสถานที่ให้เอื้อต่อการจัดการเรียนการสอนให้มีประสิทธิภาพ	๑,๘๐๐,๐๐๐	๑,๘๐๐,๐๐๐	๑,๘๐๐,๐๐๐	๑,๘๐๐,๐๐๐	จำนวน ๑๐ โรงเรียน	โรงเรียนมีอาคารสถานที่อยู่ในสภาพใช้งานได้ดีและเพียงพอต่อการจัดการเรียนการสอน	สำนักงานการศึกษา
ที่	โครงการ	วัตถุประสงค์	เป้าหมาย (ผลผลิตของโครงการ)	งบประมาณและที่ผ่านมา				ตัวชี้วัด (KPI)	ผลที่คาดว่าจะได้รับ	หน่วยงาน รับผิดชอบหลัก
				๒๕๖๑	๒๕๖๒	๒๕๖๓	๒๕๖๔			

				(บาท)	(บาท)	(บาท)	(บาท)			
๘๘	ปรับปรุงภูมิทัศน์ในโรงเรียน	- เพื่อปรับปรุงภูมิทัศน์ โรงเรียนและศูนย์พัฒนา เด็กเล็กให้มีสภาพแวดล้อม ที่ดี มีบรรยากาศเอื้อต่อ การจัดกิจกรรมการเรียนรู้ - เพื่อให้โรงเรียนและศูนย์ พัฒนาเด็กเล็กมีการบริการ สาธารณสุขที่ครบถ้วน และมีความปลอดภัย สำหรับผู้เรียน - เพื่อปรับปรุงสภาพ แวดล้อมภูมิทัศน์โรงเรียน และศูนย์พัฒนาเด็กเล็กให้ เป็นแบบอย่างที่ดีต่อชุมชน	๑. ด้านปริมาณ - ครู บุคลากรสนับสนุน ทางการศึกษา และ นักเรียนมีส่วนร่วมใน การทำกิจกรรม ปรับปรุงสภาพ แวดล้อมในโรงเรียน และศูนย์พัฒนาเด็กเล็ก ให้สะอาด เรียบร้อย และสวยงามอยู่เสมอ ๒. ด้านคุณภาพ - โรงเรียนและศูนย์พัฒนา เด็กเล็กได้รับการพัฒนา และมีสภาพแวดล้อมที่ เอื้อต่อการจัดกิจกรรม การเรียนการสอน - นักเรียนมีคุณภาพตาม มาตรฐานการศึกษา - สถานศึกษามีการจัด สภาพแวดล้อมและการ บริการที่ส่งเสริมให้ผู้เรียน พัฒนาอย่างเต็มศักยภาพ	๑๘๐,๐๐๐	๑๘๐,๐๐๐	๑๘๐,๐๐๐	๑๘๐,๐๐๐	โรงเรียนสังกัดเทศบาล จำนวน ๑๐ โรงเรียน และศูนย์พัฒนาเด็ก เล็กทั้ง ๒๐ ศูนย์	- โรงเรียนและศูนย์พัฒนา เด็กเล็ก มีสภาพแวดล้อม ที่เอื้ออำนวยต่อการ จัดกิจกรรมเสริม ประสบการณ์ - นักเรียนเรียนรู้อย่าง มีความสุขและมีความ ปลอดภัย - นักเรียนมีสุขภาพ แข็งแรง และมีจิตใจ ร่าเริงแจ่มใส - นักเรียนมีคุณภาพตาม มาตรฐานในการพัฒนา ทั้งด้านสภาพแวดล้อม และแหล่งเรียนรู้	สำนักงานการศึกษา
รวม	๘๘ โครงการ	-	-	๒๑๓,๙๙๖,๒๐๐	๒๐๗,๙๒๒,๕๔๐	๒๐๙,๒๘๑,๐๐๐	๒๑๒,๒๗๔,๔๐๐	-	-	-

๓.๓ แผนงานการศาสนาวัฒนธรรมและนันทนาการ

ที่	โครงการ	วัตถุประสงค์	เป้าหมาย (ผลผลิตของโครงการ)	งบประมาณและที่ผ่านมา				ตัวชี้วัด (KPI)	ผลที่คาดว่าจะได้รับ	หน่วยงาน รับผิดชอบหลัก
				๒๕๖๑ (บาท)	๒๕๖๒ (บาท)	๒๕๖๓ (บาท)	๒๕๖๔ (บาท)			
๑	โครงการจัดการแข่งขันกีฬานักเรียนกลุ่มโรงเรียนเทศบาล	- เพื่อเป็นการส่งเสริมสุขภาพของนักเรียน - เพื่อให้นักเรียนได้แสดงออกถึงความสามารถ - เพื่อเชื่อมความสัมพันธ์ซึ่งกันและกัน	จัดการแข่งขันกีฬา - ฟุตบอล - ฟุตซอล - วอลเลย์บอล - เทเบิลเทนนิส - เซปักตะกร้อ - เปตอง - กรีฑา	๗๐๐,๐๐๐	๗๐๐,๐๐๐	๗๐๐,๐๐๐	๗๐๐,๐๐๐	จำนวนครูและนักเรียนที่ร่วมโครงการฯ	- ครูและนักเรียนในโรงเรียนสังกัดเทศบาลที่เข้าร่วมกิจกรรมจะมีสุขภาพที่ดีขึ้น - ครูและนักเรียนในโรงเรียนสังกัดเทศบาลมีความรักความสามัคคี มีการประสานสัมพันธ์กันยิ่งขึ้น	สำนักงานการศึกษา
๒	โครงการรณรงค์ป้องกันยาเสพติดในสถานศึกษา	- เพื่อให้เด็กและเยาวชนได้รับรู้ถึงปัญหาและพิษภัยของยาเสพติด - เพื่อกระตุ้นให้เยาวชนป้องกันและแก้ไขปัญหา ยาเสพติด	- นักเรียนในโรงเรียนสังกัดเทศบาลได้เข้าร่วมกิจกรรมรณรงค์ป้องกันยาเสพติดในสถานศึกษา	๒๘๓,๐๐๐	๒๘๓,๐๐๐	๒๘๓,๐๐๐	๒๘๓,๐๐๐	จำนวนเด็กและเยาวชนผู้ร่วมโครงการฯ	เด็กและเยาวชนที่เข้าร่วมโครงการมีความรู้ ความเข้าใจถึงปัญหาและพิษภัยของยาเสพติด	สำนักงานการศึกษา

ที่	โครงการ	วัตถุประสงค์	เป้าหมาย (ผลผลิตของโครงการ)	งบประมาณและที่ผ่านมา				ตัวชี้วัด (KPI)	ผลที่คาดว่าจะ จะได้รับ	หน่วยงาน รับผิดชอบหลัก
				๒๕๖๑ (บาท)	๒๕๖๒ (บาท)	๒๕๖๓ (บาท)	๒๕๖๔ (บาท)			
๓	โครงการพัฒนาบุคลากร (เจ้าหน้าที่)	เพื่อพัฒนาความรู้ความ สามารถให้กับบุคลากร (เจ้าหน้าที่)	จัดส่งบุคลากร (เจ้าหน้าที่) เข้ารับ การอบรมสัมมนา	๑๒,๐๐๐	๑๒,๐๐๐	๑๒,๐๐๐	๑๒,๐๐๐	จำนวนบุคลากร (เจ้าหน้าที่) ผู้ร่วมโครงการฯ	บุคลากร(เจ้าหน้าที่) ได้รับการอบรม มีความรู้ ความ สามารถมากขึ้น	สำนักการศึกษา
๔	โครงการจัดส่งนักกีฬา เข้าร่วมแข่งขันกีฬา กรมส่งเสริมการปกครอง ท้องถิ่น	- เพื่อส่งเสริมให้ครูและ นักเรียนในสังกัดเทศบาล ได้ตื่นตัวและให้ความ สนใจในด้านกีฬา - เพื่อส่งเสริมให้นักเรียน ในโรงเรียนสังกัดเทศบาล ได้มีโอกาสเล่นและแข่งขัน กีฬาอย่างทั่วถึง และเห็น คุณค่าของการกีฬา	- คัดเลือกนักกีฬาใน โรงเรียนสังกัดเทศบาล เข้าร่วมการแข่งขันกีฬา องค์กรปกครองส่วน ท้องถิ่นแห่งประเทศไทย ระดับภาคใต้ และรอบชิงชนะเลิศ ระดับประเทศ ประกอบด้วยฟุตบอล เปตอง เซปักตะกร้อ แบดมินตันเทเบิลเทนนิส กรีฑาหมากรุก และหมากรุกฮอส	๓,๕๐๐,๐๐๐	๓,๕๐๐,๐๐๐	๓,๕๐๐,๐๐๐	๓,๕๐๐,๐๐๐	จำนวนครูและ นักเรียนที่ร่วม โครงการฯ	ครูและนักเรียนใน โรงเรียนสังกัด เทศบาล ตื่นตัว และให้ความสนใจ ด้านกีฬามากขึ้น	สำนักการศึกษา

ที่	โครงการ	วัตถุประสงค์	เป้าหมาย (ผลผลิตของโครงการ)	งบประมาณและที่ผ่านมา				ตัวชี้วัด (KPI)	ผลที่คาดว่าจะได้รับ	หน่วยงาน รับผิดชอบหลัก
				๒๕๖๑ (บาท)	๒๕๖๒ (บาท)	๒๕๖๓ (บาท)	๒๕๖๔ (บาท)			
๕	โครงการจัดงานวันเด็ก แห่งชาติ	- เพื่อสนับสนุนให้ นักเรียนและเด็กเยาวชน พัฒนาศักยภาพของ ตนเอง - เพื่อส่งเสริมการแสดง ออก ความรู้ ความคิด และทักษะของเด็กและ เยาวชน - เพื่อให้เด็กและเยาวชน ได้มีประสบการณ์จริง ทั้งภาคทฤษฎีและภาค ปฏิบัติจากกิจกรรม นิทรรศการ	- จัดกิจกรรมส่งเสริม ให้เด็กและเยาวชน ได้มีประสบการณ์ทั้ง ด้านทักษะความรู้ ความคิดความสามารถ การแสดงออก และการบันเทิง	๔๐๐,๐๐๐	๔๐๐,๐๐๐	๔๐๐,๐๐๐	๔๐๐,๐๐๐	จำนวนผู้ร่วม โครงการฯ	เด็กและเยาวชนได้ มีประสบการณ์ ทักษะ ความรู้ การแสดงออกและ การบันเทิงและ ภาคภูมิใจที่ใหญ่ เห็นความสำคัญ ของตนเอง	สำนักงานศึกษา
๖	โครงการจัดตั้งวงนร ออร์เคสตรา	เพื่อก่อตั้งวงดนตรีที่เป็น ตัวแทนและมีอัตลักษณ์ ทางวัฒนธรรมที่เป็น ความภาคภูมิใจของชาว นครศรีธรรมราชและเพื่อ ให้นักเรียน นักศึกษา ได้ใช้กิจกรรมดนตรี ประเภทวงออร์เคสตรา	นักเรียน นิสิต นักศึกษาและประชาชน ทั่วไปในเขตเทศบาล นครนครศรีฯ มีความ สนใจในกิจกรรม ดนตรีประเภทวง ออร์เคสตราและได้ทำ กิจกรรมร่วมกัน	๑,๕๐๐,๐๐๐	๑,๕๐๐,๐๐๐	๑,๕๐๐,๐๐๐	๑,๕๐๐,๐๐๐	จำนวนผู้ร่วม กิจกรรมฯ	เกิดศูนย์กลางการ เรียนรู้ทางด้านวง ดนตรีประเภทวง ออร์เคสตราขึ้นใน จังหวัดนครศรี ธรรมราช	สำนักงานศึกษา

ที่	โครงการ	วัตถุประสงค์	เป้าหมาย (ผลผลิตของโครงการ)	งบประมาณและที่ผ่านมา				ตัวชี้วัด (KPI)	ผลที่คาดว่าจะได้รับ	หน่วยงาน รับผิดชอบหลัก
				๒๕๖๑ (บาท)	๒๕๖๒ (บาท)	๒๕๖๓ (บาท)	๒๕๖๔ (บาท)			
๗	จัดงานประเพณีบุญสารทเดือนสิบ	เพื่อส่งเสริมและอนุรักษ์ไว้ซึ่งประเพณีบุญสารทเดือนสิบ และวัฒนธรรมอันดีงามของท้องถิ่น	จัดกิจกรรมส่งเสริมประเพณีบุญสารทเดือนสิบ (แห่หมรับ) เพื่อให้ประชาชนในเขตเทศบาลฯ ได้ร่วมกิจกรรมอย่างทั่วถึง	๒๐๐,๐๐๐	๒๐๐,๐๐๐	๒๐๐,๐๐๐	๒๐๐,๐๐๐	จำนวนผู้ร่วมกิจกรรมฯ	ประชาชน,ชุมชนในเขตเทศบาลฯ ได้มีส่วนร่วมส่งเสริมกิจกรรมทางศาสนา ประเพณี และวัฒนธรรมอันดีงาม	สำนักงานการศึกษา
๘	จัดงานประเพณีกินเจ	เพื่อสืบทอดประเพณีสมათานศีลกินเจเดือน๙ และส่งเสริมให้ประชาชนชาวไทยทุกเชื้อชาติได้บำเพ็ญสมათานศีลกินเจ บริโภคแต่อาหารผักและผลไม้ งดเว้นการกระทำกิจใดๆ อันจะนำมาซึ่งการเบียดเบียนให้เดือดร้อนแก่สัตว์โลกทั้งปวง	จัดกิจกรรมส่งเสริมประเพณีถือศีลกินเจ เพื่อให้ประชาชนในเขตเทศบาลฯ ได้ร่วมกิจกรรมอย่างทั่วถึง	๓๐๐,๐๐๐	๓๐๐,๐๐๐	๓๐๐,๐๐๐	๓๐๐,๐๐๐	จำนวนผู้ร่วมกิจกรรมฯ	ประชาชน,ชุมชนในเขตเทศบาลฯ ได้มีส่วนร่วมส่งเสริมกิจกรรมทางศาสนา ประเพณี และวัฒนธรรมอันดีงาม	สำนักงานการศึกษา

ที่	โครงการ	วัตถุประสงค์	เป้าหมาย (ผลผลิตของโครงการ)	งบประมาณและที่ผ่านมา				ตัวชี้วัด (KPI)	ผลที่คาดว่าจะ จะได้รับ	หน่วยงาน รับผิดชอบหลัก
				๒๕๖๑ (บาท)	๒๕๖๒ (บาท)	๒๕๖๓ (บาท)	๒๕๖๔ (บาท)			
๙	จัดงานประเพณีชักพระ	เพื่อส่งเสริมบำรุงรักษาไว้ซึ่งประเพณีลากพระอันเป็นประเพณีและวัฒนธรรมอันดีงามของท้องถิ่น	จัดกิจกรรมส่งเสริมประเพณีลากพระเพื่อให้ประชาชนในเขตเทศบาลฯ ได้ร่วมกิจกรรมอย่างทั่วถึง	๓๐๐,๐๐๐	๓๐๐,๐๐๐	๓๐๐,๐๐๐	๓๐๐,๐๐๐	จำนวนผู้ร่วมกิจกรรม ๑	ประชาชน,ชุมชนในเขตเทศบาลฯ ได้มีส่วนร่วมส่งเสริมกิจกรรมทางศาสนา ประเพณี และวัฒนธรรมอันดีงาม	สำนักงานการศึกษา
๑๐	จัดงานประเพณีลอยกระทง	เพื่อส่งเสริมให้ประชาชนตระหนักและมีส่วนร่วมในการสืบสานประเพณีลอยกระทงอันเป็นประเพณีและวัฒนธรรมอันดีงามของไทย	จัดกิจกรรมส่งเสริมประเพณีลอยกระทงเพื่อให้ประชาชนในเขตเทศบาลฯ ได้ร่วมกิจกรรมอย่างทั่วถึง	๑,๘๐๐,๐๐๐	๑,๘๐๐,๐๐๐	๑,๘๐๐,๐๐๐	๑,๘๐๐,๐๐๐	จำนวนผู้ร่วมกิจกรรม ๑	ประชาชน,ชุมชนในเขตเทศบาลฯ ได้มีส่วนร่วมส่งเสริมกิจกรรมทางศาสนา ประเพณี และวัฒนธรรมอันดีงาม	สำนักงานการศึกษา
๑๑	จัดงานฉลองเทศกาลคริสต์มาส	เพื่อส่งเสริมให้ประชาชนได้มีส่วนร่วมในการสืบสานวัฒนธรรมทางศาสนาคริสต์ ซึ่งเป็นวัฒนธรรมอันดีมีส่วนช่วยพัฒนาจิตใจและสร้างสามัคคีสมานฉันท์ในหมู่คณะ	จัดกิจกรรมส่งเสริมศาสนาคริสต์เพื่อให้ประชาชนในเขตเทศบาลฯ ได้ร่วมกิจกรรมอย่างทั่วถึง	๓๐๐,๐๐๐	๓๐๐,๐๐๐	๓๐๐,๐๐๐	๓๐๐,๐๐๐	จำนวนผู้ร่วมกิจกรรม ๑	ประชาชน,ชุมชนในเขตเทศบาลฯ ได้มีส่วนร่วมส่งเสริมกิจกรรมทางศาสนา ประเพณี และวัฒนธรรมอันดีงาม	สำนักงานการศึกษา

ที่	โครงการ	วัตถุประสงค์	เป้าหมาย (ผลผลิตของโครงการ)	งบประมาณและที่ผ่านมา				ตัวชี้วัด (KPI)	ผลที่คาดว่าจะได้รับ	หน่วยงาน รับผิดชอบหลัก
				๒๕๖๑ (บาท)	๒๕๖๒ (บาท)	๒๕๖๓ (บาท)	๒๕๖๔ (บาท)			
๑๒	จัดงานวันขึ้นปีใหม่	เพื่ออนุรักษ์ประเพณีวันขึ้นปีใหม่และให้ทานไฟ ซึ่งเป็นประเพณีและวัฒนธรรมอันดีงามของไทย	จัดกิจกรรมส่งเสริมประเพณีวันขึ้นปีใหม่เพื่อให้ประชาชนในเขตเทศบาลฯ ได้ร่วมกิจกรรมอย่างทั่วถึง	๑๐๐,๐๐๐	๑๐๐,๐๐๐	๑๐๐,๐๐๐	๑๐๐,๐๐๐	จำนวนผู้ร่วมกิจกรรม ฯ	ประชาชน,ชุมชนในเขตเทศบาลฯ ได้มีส่วนร่วมส่งเสริมกิจกรรมทางศาสนา ประเพณี และวัฒนธรรมอันดีงาม	สำนักงานการศึกษา
๑๓	จัดงานฉลองตรุษจีน ไชน่าทาวน์เมืองนคร	เพื่อส่งเสริมและสืบสานประเพณีตรุษจีนอันเป็นประเพณีสำคัญของชาวไทยเชื้อสายจีน	จัดกิจกรรมส่งเสริมประเพณีตรุษจีน เพื่อให้ประชาชนในเขตเทศบาลฯ ได้ร่วมกิจกรรมอย่างทั่วถึง	๒,๕๐๐,๐๐๐	๒,๕๐๐,๐๐๐	๒,๕๐๐,๐๐๐	๒,๕๐๐,๐๐๐	จำนวนผู้ร่วมกิจกรรม ฯ	ประชาชน,ชุมชนในเขตเทศบาลฯ ได้มีส่วนร่วมส่งเสริมกิจกรรมทางศาสนา ประเพณี และวัฒนธรรมอันดีงาม	สำนักงานการศึกษา
๑๔	จัดงานวันมาฆบูชา แห่ผ้าขึ้นธาตุ	เพื่อส่งเสริมให้พุทธศาสนิกชนได้สืบสานวัฒนธรรมประเพณีท้องถิ่น และมีส่วนร่วมในการปฏิบัติกิจกรรมทำนุบำรุงพุทธศาสนา	จัดกิจกรรมส่งเสริมพุทธศาสนาวันมาฆบูชา เพื่อให้ประชาชนในเขตเทศบาลฯ ได้ร่วมกิจกรรมอย่างทั่วถึง	๓๐๐,๐๐๐	๓๐๐,๐๐๐	๓๐๐,๐๐๐	๓๐๐,๐๐๐	จำนวนผู้ร่วมกิจกรรม ฯ	ประชาชน,ชุมชนในเขตเทศบาลฯ ได้มีส่วนร่วมส่งเสริมกิจกรรมทางศาสนา ประเพณี และวัฒนธรรมอันดีงาม	สำนักงานการศึกษา

ที่	โครงการ	วัตถุประสงค์	เป้าหมาย (ผลผลิตของโครงการ)	งบประมาณและที่ผ่านมา				ตัวชี้วัด (KPI)	ผลที่คาดว่าจะได้รับ	หน่วยงาน รับผิดชอบหลัก
				๒๕๖๑ (บาท)	๒๕๖๒ (บาท)	๒๕๖๓ (บาท)	๒๕๖๔ (บาท)			
๑๕	จัดงานประเพณีเทศกาลมหาสงกรานต์แห่งงานด้านเมืองนครศรีธรรมราช	เพื่อส่งเสริมให้ประชาชนได้ตระหนักและเห็นความสำคัญ รวมถึงมีส่วนร่วมในการสืบสานประเพณีสงกรานต์แห่งงานด้านเมืองนครศรีธรรมราช ซึ่งเป็นประเพณีอันดีงามของท้องถิ่น	จัดกิจกรรมส่งเสริมประเพณีสงกรานต์ ฯ เพื่อให้ประชาชนในเขตเทศบาลฯ ได้ร่วมกิจกรรมอย่างทั่วถึง	๕๐๐,๐๐๐	๕๐๐,๐๐๐	๕๐๐,๐๐๐	๕๐๐,๐๐๐	จำนวนผู้ร่วมกิจกรรม ฯ	ประชาชน,ชุมชนในเขตเทศบาลฯ ได้มีส่วนร่วมส่งเสริมกิจกรรมทางศาสนา ประเพณี และวัฒนธรรมอันดีงาม	สำนักงานการศึกษา
๑๖	จัดงานวันวิสาขบูชา	เพื่อส่งเสริมให้ประชาชนตระหนักและมีส่วนร่วมในการสืบสานและทำนุบำรุงรักษาประเพณีวัฒนธรรมทางพุทธศาสนาอันดีงาม	จัดกิจกรรมส่งเสริมพุทธศาสนาวันวิสาขบูชา เพื่อให้ประชาชนในเขตเทศบาลฯ ได้ร่วมกิจกรรมอย่างทั่วถึง	๒๐๐,๐๐๐	๒๐๐,๐๐๐	๒๐๐,๐๐๐	๒๐๐,๐๐๐	จำนวนผู้ร่วมกิจกรรม ฯ	ประชาชน,ชุมชนในเขตเทศบาลฯ ได้มีส่วนร่วมส่งเสริมกิจกรรมทางศาสนา ประเพณี และวัฒนธรรมอันดีงาม	สำนักงานการศึกษา
๑๗	จัดงานหล่อเทียนหลอมใจร่วมใจชาวพุทธ	เพื่อส่งเสริมให้ประชาชนตระหนักและมีส่วนร่วมในการสืบสานและทำนุบำรุงรักษาประเพณีวัฒนธรรมทางพุทธศาสนาอันดีงาม	จัดกิจกรรมส่งเสริมศาสนาวันอาสาฬหบูชา และเข้าพรรษาเพื่อให้ประชาชนในเขตเทศบาลฯ ได้ร่วมกิจกรรมอย่างทั่วถึง	๒๐๐,๐๐๐	๒๐๐,๐๐๐	๒๐๐,๐๐๐	๒๐๐,๐๐๐	จำนวนผู้ร่วมกิจกรรม ฯ	ประชาชน,ชุมชนในเขตเทศบาลฯ ได้มีส่วนร่วมส่งเสริมกิจกรรมทางศาสนา ประเพณี และวัฒนธรรมอันดีงาม	สำนักงานการศึกษา

ที่	โครงการ	วัตถุประสงค์	เป้าหมาย (ผลผลิตของโครงการ)	งบประมาณและที่ผ่านมา				ตัวชี้วัด (KPI)	ผลที่คาดว่าจะ จะได้รับ	หน่วยงาน รับผิดชอบหลัก
				๒๕๖๑ (บาท)	๒๕๖๒ (บาท)	๒๕๖๓ (บาท)	๒๕๖๔ (บาท)			
๑๘	จัดงานสานสัมพันธ์เดือน รอมฎอน	เพื่อเสริมสร้างความเข้าใจ และส่งเสริมการปฏิบัติ ศาสนกิจของประชาชนผู้นับ ถือศาสนาอิสลาม	จัดกิจกรรมส่งเสริม ศาสนาอิสลามเพื่อให้ ประชาชนในเขต เทศบาลฯ ได้ร่วม กิจกรรมอย่างทั่วถึง	๑๐๐,๐๐๐	๑๐๐,๐๐๐	๑๐๐,๐๐๐	๑๐๐,๐๐๐	จำนวนผู้ร่วม กิจกรรม ฯ	ประชาชน,ชุมชนในเขต เทศบาลฯ ได้มีส่วนร่วม ส่งเสริมกิจกรรมทาง ศาสนา ประเพณี และ วัฒนธรรมอันดีงาม	สำนักงานการศึกษา
๑๙	จัดงานฉลองสมโภชศาล หลักเมืองนครศรีธรรมราช	เพื่อเป็นมิ่งขวัญสิริสวัสดิ์ มงคลแก่ประชาชน จังหวัดนครศรีธรรมราช และบวงสรวงสมโภช ศาลหลักเมือง นครศรีธรรมราช อันเป็นสิ่งศักดิ์สิทธิ์คู่บ้าน คู่เมืองนครศรีธรรมราช	จัดกิจกรรมส่งเสริม วัฒนธรรมทางพุทธ ศาสนาฉลองสมโภช ศาลหลักเมือง เพื่อ ให้ประชาชนในเขต เทศบาลฯ ได้ร่วม กิจกรรมอย่างทั่วถึง	๒,๐๐๐,๐๐๐	๒,๐๐๐,๐๐๐	๒,๐๐๐,๐๐๐	๒,๐๐๐,๐๐๐	จำนวนผู้ร่วม กิจกรรม ฯ	ประชาชน,ชุมชนในเขต เทศบาลฯ ได้มีส่วนร่วม ส่งเสริมกิจกรรมทาง ศาสนา ประเพณี และ วัฒนธรรมอันดีงาม	สำนักงานการศึกษา
๒๐	จัดงานเฉลิมฉลองวันตรุษ อีดิ้ลอัฎฮา	เพื่อส่งเสริมให้ประชาชน ได้ตระหนัก เล็งเห็นความ สำคัญ และร่วมสืบสาน วัฒนธรรมตามหลัก ศาสนาอิสลามอันดีงาม	จัดกิจกรรมส่งเสริม วัฒนธรรมทางศาสนา อิสลาม เฉลิมฉลอง วันตรุษอีดิ้ลอัฎฮา เพื่อให้ประชาชนใน เขตเทศบาลฯ ได้ร่วม กิจกรรมอย่างทั่วถึง	๒๐๐,๐๐๐	๒๐๐,๐๐๐	๒๐๐,๐๐๐	๒๐๐,๐๐๐	จำนวนผู้ร่วม กิจกรรม ฯ	ประชาชน,ชุมชนในเขต เทศบาลฯ ได้มีส่วนร่วม ส่งเสริมกิจกรรมทาง ศาสนา ประเพณี และ วัฒนธรรมอันดีงาม	สำนักงานการศึกษา

ที่	โครงการ	วัตถุประสงค์	เป้าหมาย (ผลผลิตของโครงการ)	งบประมาณและที่ผ่านมา				ตัวชี้วัด (KPI)	ผลที่คาดว่าจะ จะได้รับ	หน่วยงาน รับผิดชอบหลัก
				๒๕๖๑ (บาท)	๒๕๖๒ (บาท)	๒๕๖๓ (บาท)	๒๕๖๔ (บาท)			
๒๑	กิจกรรมเวียนเทียน วันวิสาขบูชาพร้อม ใจสายใยชาวพุทธ	๑. เพื่อจัดกิจกรรมส่งเสริมพระพุทธศาสนาในพุทธภูมิ ๒. ให้นักเรียน นักศึกษา ประชาชนนักท่องเที่ยวเชิงพระพุทธศาสนาซาบซึ้งและเห็นความสำคัญวัฒนธรรมของไทย ๓. เพื่อส่งเสริมและฟื้นฟูไว้ซึ่งประเพณีให้คงอยู่สืบไป ๔. เพื่อให้วัฒนธรรมไทยมีส่วนช่วยพัฒนาจิตใจและสังคมในท้องถิ่น ๕. เพื่อให้หน่วยงานภาครัฐและเอกชน ได้มีมาร่วมกิจกรรม ๖. เพื่อเป็นการเผยแพร่และสนับสนุน ส่งเสริมการท่องเที่ยวในท้องถิ่น	๑. จัดกิจกรรมส่งเสริมพระพุทธศาสนาในพุทธภูมิ ๒. ให้ส่วนราชการ เอกชน บริษัทห้าง ร้าน สถานศึกษา ประชาชนทั่วไป เข้าร่วมกิจกรรมอย่างทั่วถึง	๒๐๐,๐๐๐	๒๐๐,๐๐๐	๒๐๐,๐๐๐	๒๐๐,๐๐๐	จำนวนนักเรียนในสังกัดโรงเรียนเทศบาล พนักงานครู ทั้ง ๑๐ โรงเรียน เทศบาล พนักงานเทศบาล ผู้สูงอายุศูนย์ส่งเสริมผู้สูงอายุเทศบาล และพุทธศาสนิกชน	นักเรียนสังกัดโรงเรียนเทศบาลทั้ง ๑๐ โรงเรียน พนักงานครู เทศบาล พนักงานเทศบาล ผู้สูงอายุ เทศบาลและพุทธศาสนิกชนได้เข้าร่วมกิจกรรม	สำนักงานการศึกษา

ที่	โครงการ	วัตถุประสงค์	เป้าหมาย (ผลผลิตของโครงการ)	งบประมาณและที่ผ่านมา				ตัวชี้วัด (KPI)	ผลที่คาดว่าจะ จะได้รับ	หน่วยงาน รับผิดชอบหลัก
				๒๕๖๑ (บาท)	๒๕๖๒ (บาท)	๒๕๖๓ (บาท)	๒๕๖๔ (บาท)			
๒๒	กิจกรรมหล่อเทียน พรรษาร่วมใจสายใย ชาวพุทธ	๑. เพื่อจัดกิจกรรมส่งเสริมพระพุทธานาในพุทธ ภูมิ ๒. ให้นักเรียน นักศึกษา ประชาชนนักท่องเที่ยวเชิง พระพุทธศาสนาซาบซึ้งและ เห็นความ สำคัญวัฒนธรรม ของไทย ๓. เพื่อส่งเสริมและฟื้นฟูไว้ซึ่ง ประเพณีให้คงอยู่สืบไป ๔. เพื่อให้วัฒนธรรมไทยมี ส่วนช่วยพัฒนาจิตใจและ สังคมในท้องถิ่น ๕. เพื่อให้หน่วยงานภาครัฐ และเอกชน ได้มีมาร่วม กิจกรรม ๖. เพื่อเป็นการเผยแพร่และ สนับสนุน ส่งเสริมการท่องเที่ยวในท้องถิ่น	๑. จัดกิจกรรม ส่งเสริมพระพุท ธานาในพุทธภูมิ ๒. ให้ส่วนราช การ เอกชน บริษัท ห้าง ร้าน สถาน ศึกษา ประชาชน ทั่วไป เข้าร่วม กิจกรรมอย่าง ทั่วถึง	๒๐๐,๐๐๐	๒๐๐,๐๐๐	๒๐๐,๐๐๐	๒๐๐,๐๐๐	จำนวนนักเรียนใน สังกัดโรงเรียน เทศบาล พนักงานครู ทั้ง ๑๐ โรง พนักงานเทศบาล ผู้สูงอายุศูนย์ส่งเสริม ผู้สูงอายุเทศบาล และพุทธศาสนิกชน	และพุทธศาสนิกชน โรงเรียนเทศบาลทั้ง ๑๐ โรงพนักงานครู เทศบาลพนักงาน เทศบาลผู้สูงอายุ ศูนย์ส่งเสริมผู้สูงอายุ เทศบาลและ พุทธศาสนิกชน ได้เข้าร่วมกิจกรรม	สำนักงานศึกษา
รวม	๒๒ โครงการ	-	-	๑๕,๗๙๕,๐๐๐	๑๕,๗๙๕,๐๐๐	๑๕,๗๙๕,๐๐๐	๑๕,๗๙๕,๐๐๐	-	-	-

รายละเอียดโครงการพัฒนา
แผนพัฒนาท้องถิ่นสี่ปี (พ.ศ. ๒๕๖๑ - ๒๕๖๔)
สำหรับ องค์กรปกครองส่วนท้องถิ่นดำเนินการ
เทศบาลนครนครศรีธรรมราช

ผ. ๐๑

- ก. ยุทธศาสตร์จังหวัดที่ ๔ การพัฒนาคน ชุมชนและสังคมให้น่าอยู่
ข. ยุทธศาสตร์การพัฒนาของ อปท. ในเขตจังหวัดที่ ๔ การพัฒนาโครงสร้างพื้นฐาน
๔.ยุทธศาสตร์ ด้านสาธารณูปโภค และโครงสร้างพื้นฐาน

๔.๑ แผนงานเคหะและชุมชน

ที่	โครงการ	วัตถุประสงค์	เป้าหมาย (ผลผลิตของโครงการ)	งบประมาณและที่ผ่านมา				ตัวชี้วัด (KPI)	ผลที่คาดว่าจะได้รับ	หน่วยงาน รับผิดชอบหลัก
				๒๕๖๑ (บาท)	๒๕๖๒ (บาท)	๒๕๖๓ (บาท)	๒๕๖๔ (บาท)			
๑	โครงการก่อสร้างบ่อบำบัดน้ำเสียพร้อมติดตั้งเครื่องสูบน้ำพร้อมท่อส่งน้ำ ๑๖๐ ม. ถนนหลังพิพิธภัณฑสถานจากบริเวณท้ายซอยทวดจริก ออก - ถนนราชดำเนิน	เพื่ออำนวยความสะดวกให้กับประชาชน	ก่อสร้างบ่อบำบัดน้ำเสียพร้อมติดตั้งเครื่องสูบน้ำพร้อมท่อส่งน้ำ ๑๖๐ ม.	๑,๙๐๐,๐๐๐	-	-	-	ประชาชนมีความพึงพอใจร้อยละ ๘๐	ทำให้ประชาชนได้รับความสะดวกสบาย	สำนักงานช่าง
๒	โครงการก่อสร้างปูยางแอสฟัลต์ติกคอนกรีตซอยไฮดร ๒ งานก่อสร้างปูยางฯหนา ๐.๐๕ ม. ขนาดกว้าง ๓-๕.๕๐ ม. ระยะทาง ๗๓๐ ม. หรือมีพท.ไม่น้อยกว่า ๑,๙๑๒ ตร.ม.	เพื่อความสะดวกและความปลอดภัยของประชาชนที่ใช้	ก่อสร้างปูยางแอสฟัลต์ติกคอนกรีต ปูยางฯหนา ๐.๐๕ ม. ขนาดกว้าง ๓ - ๕.๕๐ ม. ระยะทาง ๗๓๐ ม. หรือมีพท.ไม่น้อยกว่า ๑,๙๑๒ ตร.ม.	๘๖๑,๐๐๐	-	-	-	ประชาชนมีความพึงพอใจร้อยละ ๘๐	ทำให้ประชาชนเดินทางสะดวกและทำให้ลดการเกิดอุบัติเหตุ	สำนักงานช่าง

ที่	โครงการ	วัตถุประสงค์	เป้าหมาย (ผลผลิตของโครงการ)	งบประมาณและที่ผ่านมา				ตัวชี้วัด (KPI)	ผลที่คาดว่าจะ ได้รับ	หน่วยงาน รับผิดชอบหลัก
				๒๕๖๑ (บาท)	๒๕๖๒ (บาท)	๒๕๖๓ (บาท)	๒๕๖๔ (บาท)			
๓	โครงการก่อสร้างปูยางแอสฟัลท์ ติกคอนกรีตซอยไฮดร และยก ฝาบ่อพักท่อระบายน้ำ ค.ส.ล. งานก่อสร้างปูยางฯหนา๐.๐๕ ม. กว้าง ๓-๖ม. ระยะทาง ๓๕๕ ม. หรือมีพท.ไม่น้อยกว่า ๑๕๙๗ ตร.ม.	เพื่อความสะดวกและความ ปลอดภัยของประชาชนที่ใช้ รถใช้ถนน	ก่อสร้างปูยางแอสฟัลท์ติก คอนกรีตและยกฝาบ่อพักท่อ ระบายน้ำ ค.ส.ล. ปูยางฯ หนา ๐.๐๕ ม. กว้าง ๓-๖ ม. ระยะทาง ๓๕๕ ม. หรือมีพท. ไม่น้อยกว่า ๑,๕๙๗ ตร.ม.	๗๓๔,๐๐๐	-	-	-	ประชาชนมีความ พึงพอใจร้อยละ ๘๐	ทำให้ประชาชนเดินทางสะดวก และทำให้ลดการเกิดอุบัติเหตุ	สำนักงานช่าง
๔	โครงการก่อสร้างปูยางแอสฟัลท์ ติกคอนกรีตซอยพิพิธภัณฑ์ (ร.๘๗) งานก่อสร้างปูยางฯหนา ๐.๐๕ ม. กว้าง ๖-๗ม. ระยะทาง ๑๑๐ ม. หรือมีพท.ไม่น้อยกว่า ๗๑๕ ตร.ม.	เพื่อความสะดวกและความ ปลอดภัยของประชาชนที่ใช้ รถใช้ถนน	ก่อสร้างปูยางแอสฟัลท์ติก คอนกรีตปูยางฯหนา๐.๐๕ ม. กว้าง ๖-๗ม. ระยะทาง ๑๑๐ ม. หรือมีพท.ไม่น้อยกว่า ๗๑๕ ตร.ม.	-	-	-	๓๒๒,๐๐๐	ประชาชนมีความ พึงพอใจร้อยละ ๘๐	ทำให้ประชาชนเดินทางสะดวก และทำให้ลดการเกิดอุบัติเหตุ	สำนักงานช่าง
๕	โครงการก่อสร้างปูยางแอสฟัลท์ ติกคอนกรีตซอยพระเสด็จ (ร.๘๙) งานก่อสร้างปูยางฯหนา ๐.๐๕ ม. กว้าง ๓-๕ม. ระยะทาง ๑๓๒ ม. หรือมี พท. ไม่น้อยกว่า ๕๒๘ ตร.ม.	เพื่อความสะดวกและความ ปลอดภัยของประชาชนที่ใช้ รถใช้ถนน	ก่อสร้างปูยางแอสฟัลท์ติก คอนกรีต ปูยางฯหนา๐.๐๕ ม กว้าง ๓-๕ ม. ระยะทาง ๑๓๒ ม. หรือมี พท. ไม่น้อย กว่า ๕๒๘ ตร.ม.	-	-	-	๒๓๘,๐๐๐	ประชาชนมีความ พึงพอใจร้อยละ ๘๐	ทำให้ประชาชนเดินทางสะดวก และทำให้ลดการเกิดอุบัติเหตุ	สำนักงานช่าง
๖	โครงการก่อสร้างปูยางแอสฟัลท์ ติกคอนกรีตซอยสุขแก้ว (ร. ๙๑) งานก่อสร้างปูยางฯ หนา ๐.๐๕ ม. กว้าง ๓-๕ม. ระยะ ทาง ๒๕๕ ม. หรือมีพท. ไม่น้อย กว่า ๑๐๒๐ ตร.ม.	เพื่อความสะดวกและความ ปลอดภัยของประชาชนที่ใช้ รถใช้ถนน	ก่อสร้างปูยางแอสฟัลท์ติก คอนกรีตปูยางฯหนา๐.๐๕ ม. กว้าง ๓-๕ ม. ระยะทาง ๒๕๕ ม. หรือมีพท.ไม่น้อยกว่า ๑,๐๒๐ ตร.ม.	-	-	-	๔๕๙,๐๐๐	ประชาชนมีความ พึงพอใจร้อยละ ๘๐	ทำให้ประชาชนเดินทางสะดวก และทำให้ลดการเกิดอุบัติเหตุ	สำนักงานช่าง

ที่	โครงการ	วัตถุประสงค์	เป้าหมาย (ผลผลิตของโครงการ)	งบประมาณและที่ผ่านมา				ตัวชี้วัด (KPI)	ผลที่คาดว่าจะได้รับ	หน่วยงาน รับผิดชอบหลัก
				๒๕๖๑ (บาท)	๒๕๖๒ (บาท)	๒๕๖๓ (บาท)	๒๕๖๔ (บาท)			
๗	โครงการก่อสร้างปูยางแอสฟัลท์ ติกคอนกรีตซอยทวดจริก(ร.๙๗) งานก่อสร้างปูยางฯหนา ๐.๐๕ม. กว้าง ๔-๕ม. ระยะทาง ๑๔๐ ม. หรือมีพท.ไม่น้อยกว่า ๖๓๐ ตร.ม.	เพื่อความสะดวกและความ ปลอดภัยของประชาชนที่ใช้ รถใช้ถนน	ก่อสร้างปูยางแอสฟัลท์ติก คอนกรีตปูยางฯหนา๐.๐๕ ม. กว้าง ๔-๕ ม. ระยะทาง ๑๔๐ ม. หรือมีพท.ไม่น้อยกว่า ๖๓๐ ตร.ม.	-	-	-	๒๘๔,๐๐๐	ประชาชนมีความ พึงพอใจร้อยละ ๘๐	ทำให้ประชาชนเดินทางสะดวก และทำให้ลดการเกิดอุบัติเหตุ	สำนักงานช่าง
๘	โครงการก่อสร้างปูยางแอสฟัลท์ ติกคอนกรีตซอยข้างไปรษณีย์ (ร.๙๕) งานก่อสร้างปูยางฯหนา ๐.๐๕ ม. กว้าง ๓-๔ม. ระยะทาง ๙๒ ม. หรือมีพท. ไม่น้อยกว่า ๓๒๒ ตร.ม.	เพื่อความสะดวกและความ ปลอดภัยของประชาชนที่ใช้ รถใช้ถนน	ก่อสร้างปูยางแอสฟัลท์ติก คอนกรีตปูยางฯหนา๐.๐๕ ม. กว้าง ๓-๔ ม. ระยะทาง ๙๒ ม. หรือมีพท.ไม่น้อยกว่า ๓๒๒ ตร.ม.	-	-	-	๑๔๕,๐๐๐	ประชาชนมีความ พึงพอใจร้อยละ ๘๐	ทำให้ประชาชนเดินทางสะดวก และทำให้ลดการเกิดอุบัติเหตุ	สำนักงานช่าง
๙	โครงการก่อสร้างปูยางแอสฟัลท์ ติกคอนกรีตซอยคอกวัว(ร.๑๐๓) งานก่อสร้างปูยางฯหนา๐.๐๕ ม. กว้าง ๓-๔ม. ระยะทาง ๒๕๐ ม. หรือมีพท.ไม่น้อยกว่า ๘๗๕ ตร.ม.	เพื่อความสะดวกและความ ปลอดภัยของประชาชนที่ใช้ รถใช้ถนน	ก่อสร้างปูยางแอสฟัลท์ติก คอนกรีตปูยางฯหนา๐.๐๕ ม. กว้าง ๓-๔ ม. ระยะทาง ๒๕๐ ม. หรือมีพท.ไม่น้อยกว่า ๘๗๕ ตร.ม.	-	-	-	๔๐๐,๐๐๐	ประชาชนมีความ พึงพอใจร้อยละ ๘๐	ทำให้ประชาชนเดินทางสะดวก และทำให้ลดการเกิดอุบัติเหตุ	สำนักงานช่าง
๑๐	โครงการก่อสร้างปูยางแอสฟัลท์ ติกคอนกรีตซอยนิตกร (ร.๑๐๕) งานก่อสร้างปูยางฯหนา๐.๐๕ ม. กว้าง ๕-๖ม. ระยะทาง ๗๗.๐๐ ม. หรือมีพท.ไม่น้อยกว่า ๔๒๓ ตร.ม.	เพื่อความสะดวกและความ ปลอดภัยของประชาชนที่ใช้ รถใช้ถนน	ก่อสร้างปูยางแอสฟัลท์ติก คอนกรีตปูยางฯหนา๐.๐๕ ม. กว้าง ๕-๖ ม. ระยะทาง ๗๗ ม. หรือมีพท.ไม่น้อยกว่า ๔๒๓ ตร.ม.	-	-	-	๑๙๑,๐๐๐	ประชาชนมีความ พึงพอใจร้อยละ ๘๐	ทำให้ประชาชนเดินทางสะดวก และทำให้ลดการเกิดอุบัติเหตุ	สำนักงานช่าง

ที่	โครงการ	วัตถุประสงค์	เป้าหมาย (ผลผลิตของโครงการ)	งบประมาณและที่ผ่านมา				ตัวชี้วัด (KPI)	ผลที่คาดว่าจะได้รับ	หน่วยงาน รับผิดชอบหลัก
				๒๕๖๑ (บาท)	๒๕๖๒ (บาท)	๒๕๖๓ (บาท)	๒๕๖๔ (บาท)			
๑๑	โครงการก่อสร้างปูยางแอสฟัลท์ ติกคอนกรีตซอยพัฒนา ๒ (ร.๑๑๕)งานก่อสร้างปูยางฯหนา ๐.๐๕ ม. กว้าง ๔-๖ม. ระยะทาง ๒๖๐.๐๐ ม. หรือมีพท.ไม่ น้อยกว่า ๑,๓๐๐ ตร.ม.	เพื่อความสะดวกและความ ปลอดภัยของประชาชนที่ใช้ รถใช้ถนน	ก่อสร้างปูยางแอสฟัลท์ติก คอนกรีตปูยางฯหนา๐.๐๕ ม. กว้าง ๔-๖ ม. ระยะทาง ๒๖๐ ม. หรือมีพท.ไม่น้อยกว่า ๑,๓๐๐ ตร.ม.	-	-	-	๕๘๖,๐๐๐	ประชาชนมีความ พึงพอใจร้อยละ ๘๐	ทำให้ประชาชนเดินทางสะดวก และทำให้ลดการเกิดอุบัติเหตุ	สำนักงานช่าง
๑๒	โครงการก่อสร้างปูยางแอสฟัลท์ ติกคอนกรีตซอยสาวสวย (ร.๑๑๗) งานก่อสร้างปูยางฯ หนา ๐.๐๕ ม. กว้าง ๕-๖ม. ระยะทาง ๒๓๕.๐๐ ม. หรือมี พท.ไม่น้อยกว่า ๑,๒๙๒ ตร.ม.	เพื่อความสะดวกและความ ปลอดภัยของประชาชนที่ใช้ รถใช้ถนน	ก่อสร้างปูยางแอสฟัลท์ติก คอนกรีตปูยางฯหนา๐.๐๕ ม. กว้าง ๕-๖ ม. ระยะทาง ๒๓๕ ม. หรือมีพท.ไม่น้อยกว่า ๑,๒๙๒ ตร.ม.	-	-	-	๕๘๒,๐๐๐	ประชาชนมีความ พึงพอใจร้อยละ ๘๐	ทำให้ประชาชนเดินทางสะดวก และทำให้ลดการเกิดอุบัติเหตุ	สำนักงานช่าง
๑๓	โครงการก่อสร้างปูยางแอสฟัลท์ ติกคอนกรีตซอย๑๔๔ งานก่อสร้างปูยางฯหนา๐.๐๕ ม. กว้าง ๔-๕ ม. ระยะทาง ๗๕ ม. หรือมีพท.ไม่น้อยกว่า ๓๓๗ ตร.ม.	เพื่อความสะดวกและความ ปลอดภัยของประชาชนที่ใช้ รถใช้ถนน	ก่อสร้างปูยางแอสฟัลท์ติก คอนกรีตปูยางฯหนา๐.๐๕ ม. กว้าง ๔-๕ ม. ระยะทาง ๗๕ ม. หรือมีพท.ไม่น้อยกว่า ๓๓๗ ตร.ม.	-	-	-	๕๑๒,๐๐๐	ประชาชนมีความ พึงพอใจร้อยละ ๘๐	ทำให้ประชาชนเดินทางสะดวก และทำให้ลดการเกิดอุบัติเหตุ	สำนักงานช่าง
๑๔	โครงการก่อสร้างปูยางแอสฟัลท์ ติกคอนกรีตซอยทวีทรัพย์ (พ.๗๓)และรางระบายน้ำ ค.ส.ล. (ฝั่งทิศใต้) งานก่อสร้างปูยางฯ หนา๐.๐๕ ม. กว้าง ๖-๗ม. ระยะ ทาง ๑๖๐ ม. หรือมีพท.ไม่น้อย กว่า๑,๐๔๐ ตร.ม. และราง ระบายน้ำค.ส.ล.ภายในกว้าง ๐.๔๐ม. ยาว๑๖๐ม.	เพื่อความสะดวกและความ ปลอดภัยของประชาชนที่ใช้ รถใช้ถนน	ก่อสร้างปูยางแอสฟัลท์ติก คอนกรีตปูยางฯหนา๐.๐๕ ม. กว้าง ๖-๗ม. ระยะทาง ๑๖๐ ม. หรือมีพท.ไม่น้อยกว่า ๑,๐๔๐ ตร.ม. และรางระบาย น้ำค.ส.ล.ภายในกว้าง ๐.๔๐ ม. ยาว๑๖๐ ม.	-	-	๑,๐๓๐,๐๐๐	-	ประชาชนมีความ พึงพอใจร้อยละ ๘๐	ทำให้ประชาชนเดินทางสะดวก และทำให้ลดการเกิดอุบัติเหตุ	สำนักงานช่าง

ที่	โครงการ	วัตถุประสงค์	เป้าหมาย (ผลผลิตของโครงการ)	งบประมาณและที่ผ่านมา				ตัวชี้วัด (KPI)	ผลที่คาดว่าจะ จะได้รับ	หน่วยงาน รับผิดชอบหลัก
				๒๕๖๑ (บาท)	๒๕๖๒ (บาท)	๒๕๖๓ (บาท)	๒๕๖๔ (บาท)			
๒๓	โครงการก่อสร้างถนนค.ส.ล. ขอยไกรพลदान งานก่อสร้าง ถนน ค.ส.ล.หนา๐.๑๕ ม. กว้าง ๔-๕ม. ระยะทาง ๑๒๕ ม. หรือ มีพท.ไม่น้อยกว่า ๕๖๒ ตร.ม. และวางระบายน้ำค.ส.ล.ภายใน .กว้าง ๐.๔๐ ม. ยาว๑๒๕ม.	เพื่อความสะดวกและความปลอดภัยของประชาชนที่ใช้รถใช้ถนน	ก่อสร้างถนนค.ส.ล. หนา ๐.๑๕ ม. กว้าง ๔-๕ม. ระยะทาง ๑๒๕ ม. หรือมีพท.ไม่น้อยกว่า ๕๖๒ ตร.ม. และวางระบายน้ำค.ส.ล.ภายในกว้าง ๐.๔๐ ม. ยาว ๑๒๕ ม.	-	๙๑๑,๐๐๐	-	-	ประชาชนมีความพึงพอใจร้อยละ ๘๐	ทำให้ประชาชนเดินทางสะดวกและทำให้ลดการเกิดอุบัติเหตุ	สำนักงานช่าง
๒๔	โครงการก่อสร้างถนนค.ส.ล. ขอยชลเจนีเยน งานก่อสร้าง .ถนน ค.ส.ล.หนา๐.๑๕ ม. กว้าง ๔-๕ม. ระยะทาง ๑๑๕ ม. หรือมี พท.ไม่น้อยกว่า ๕๑๗ ตร.ม.	เพื่อความสะดวกและความปลอดภัยของประชาชนที่ใช้รถใช้ถนน	ก่อสร้างถนนค.ส.ล. หนา ๐.๑๕ ม. กว้าง ๔-๕ม. ระยะทาง ๑๑๕ ม. หรือมีพท.ไม่น้อยกว่า ๕๑๗ ตร.ม.	๓๔๕,๐๐๐	-	-	-	ประชาชนมีความพึงพอใจร้อยละ ๘๐	ทำให้ประชาชนเดินทางสะดวกและทำให้ลดการเกิดอุบัติเหตุ	สำนักงานช่าง
๒๕	โครงการก่อสร้างปูยางแอสฟัลท์ ดิกคอนกรีตขอยหลังพระธาตุ งานก่อสร้างปูยางฯหนา ๐.๐๕ ม. กว้าง ๘-๑๐ม. ระยะทาง ๑๒๐ ม. หรือมีพท. ไม่น้อยกว่า ๑๐๘๐ ตร.ม.	เพื่อความสะดวกและความปลอดภัยของประชาชนที่ใช้รถใช้ถนน	ก่อสร้างปูยางแอสฟัลท์ดิก คอนกรีตปูยางฯหนา๐.๐๕ ม. กว้าง ๘-๑๐ ม. ระยะทาง ๑๒๐ ม. หรือมีพท.ไม่น้อยกว่า ๑,๐๘๐ ตร.ม.	-	-	๔๘๖,๐๐๐	-	ประชาชนมีความพึงพอใจร้อยละ ๘๐	ทำให้ประชาชนเดินทางสะดวกและทำให้ลดการเกิดอุบัติเหตุ	สำนักงานช่าง
๒๖	โครงการก่อสร้างปูยางแอสฟัลท์ ดิกคอนกรีตขอยพระลาน งานก่อสร้างปูยางฯหนา๐.๐๕ ม. กว้าง ๔.๕-๕.๕ม. ระยะทาง ๑๓๑ ม. หรือมีพท.ไม่น้อยกว่า ๖๕๕ ตร.ม.	เพื่อความสะดวกและความปลอดภัยของประชาชนที่ใช้รถใช้ถนน	ก่อสร้างปูยางแอสฟัลท์ดิก คอนกรีตปูยางฯหนา๐.๐๕ ม. กว้าง ๔.๕-๕.๕ ม. ระยะทาง ๑๓๑ ม. หรือมีพท.ไม่น้อยกว่า ๖๕๕ ตร.ม.	๒๙๕,๐๐๐	-	-	-	ประชาชนมีความพึงพอใจร้อยละ ๘๐	ทำให้ประชาชนเดินทางสะดวกและทำให้ลดการเกิดอุบัติเหตุ	สำนักงานช่าง

ที่	โครงการ	วัตถุประสงค์	เป้าหมาย (ผลผลิตของโครงการ)	งบประมาณและที่ผ่านมา				ตัวชี้วัด (KPI)	ผลที่คาดว่าจะ ได้รับ	หน่วยงาน รับผิดชอบหลัก
				๒๕๖๑ (บาท)	๒๕๖๒ (บาท)	๒๕๖๓ (บาท)	๒๕๖๔ (บาท)			
๒๗	โครงการก่อสร้างปูยางแอสฟัลท์ ดึกคอนกรีตซอยท่าขนาน งานก่อสร้างปูยางฯหนา๐.๐๕ ม. กว้าง ๔.๕-๖ม. ระยะทาง ๑๓๒ ม. หรือมีพท.ไม่น้อยกว่า ๖๙๓ ตร.ม.	เพื่อความสะดวกและความ ปลอดภัยของประชาชนที่ใช้ รถใช้ถนน	ก่อสร้างปูยางแอสฟัลท์ดึก คอนกรีตปูยางฯหนา๐.๐๕ ม. กว้าง ๔.๕-๖ ม. ระยะทาง ๑๓๒ ม. หรือมีพท.ไม่น้อย กว่า ๖๙๓ ตร.ม.	๓๑๒,๐๐๐	-	-	-	ประชาชนมีความ พึงพอใจร้อยละ ๘๐	ทำให้ประชาชนเดินทางสะดวก และทำให้ลดการเกิดอุบัติเหตุ	สำนักงานช่าง
๒๘	โครงการก่อสร้างปูยางแอสฟัลท์ ดึกคอนกรีตถนนโคกธาตุ และวางระบายน้ำ ค.ส.ล (ฝั่งทิศใต้)งานก่อสร้างปูยางฯ หนา๐.๐๕ ม. กว้าง ๔-๖ม. ระยะทาง ๑๖๕ ม. หรือมีพท. ไม่น้อยกว่า ๘๒๕ ตร.ม. และวาง ระบายน้ำค.ส.ล.ภายในกว้าง ๐.๔๐ ยาว๑๖๕ม.	เพื่อความสะดวกและความ ปลอดภัยของประชาชนที่ใช้ รถใช้ถนน	ก่อสร้างปูยางแอสฟัลท์ดึก คอนกรีตปูยางฯหนา๐.๐๕ ม. กว้าง ๔-๖ม. ระยะทาง ๑๖๕ ม. หรือมีพท.ไม่น้อยกว่า ๘๒๕ ตร.ม. และวางระบาย น้ำค.ส.ล.ภายในกว้าง ๐.๔๐ ม. ยาว ๑๖๕ ม.	๙๕๐,๐๐๐	-	-	-	ประชาชนมีความ พึงพอใจร้อยละ ๘๐	ทำให้ประชาชนเดินทางสะดวก และทำให้ลดการเกิดอุบัติเหตุ	สำนักงานช่าง
๒๙	โครงการก่อสร้างปูยางแอสฟัลท์ ดึกคอนกรีตซอยเบญจธารา และวางระบายน้ำ ค.ส.ล.(ฝั่ง ทิศเหนือ) งานก่อสร้างถนน ค.ส.ล.หนา๐.๑๕ ม. กว้าง ๔-๕ม. ระยะทาง ๑๐๐ ม. หรือมี พท.ไม่ น้อยกว่า ๔๕๐ ตร.ม. และวาง ระบายน้ำค.ส.ล.ภายในกว้าง ๐.๔๐ ยาว๑๐๐.๐๐ม.	เพื่อความสะดวกและความ ปลอดภัยของประชาชนที่ใช้ รถใช้ถนน	ก่อสร้างปูยางแอสฟัลท์ดึก คอนกรีตปูยางฯหนา๐.๑๕ ม. กว้าง ๔-๕ม. ระยะทาง ๑๐๐ ม. หรือมีพท.ไม่น้อยกว่า ๔๕๐ ตร.ม. และวางระบาย น้ำค.ส.ล.ภายในกว้าง ๐.๔๐ ม. ยาว ๑๐๐ ม.	๕๕๓,๐๐๐	-	-	-	ประชาชนมีความ พึงพอใจร้อยละ ๘๐	ทำให้ประชาชนเดินทางสะดวก และทำให้ลดการเกิดอุบัติเหตุ	สำนักงานช่าง

ที่	โครงการ	วัตถุประสงค์	เป้าหมาย (ผลผลิตของโครงการ)	งบประมาณและที่ผ่านมา				ตัวชี้วัด (KPI)	ผลที่คาดว่าจะได้รับ	หน่วยงาน รับผิดชอบหลัก
				๒๕๖๑ (บาท)	๒๕๖๒ (บาท)	๒๕๖๓ (บาท)	๒๕๖๔ (บาท)			
๓๐	โครงการก่อสร้างปูยางแอสฟัลท์ ดึกคอนกรีตซอยหัวห่อวง งานก่อสร้างปูยางฯหนา๐.๐๕ ม. กว้าง ๕-๘ม. ระยะทาง ๑๕๐.๐๐ ม. หรือมีพท.ไม่น้อยกว่า๙๗๕.๐๐ ตร.ม.	เพื่อความสะดวกและความ ปลอดภัยของประชาชนที่ใช้ รถใช้ถนน	ก่อสร้างปูยางแอสฟัลท์ดึก คอนกรีตปูยางฯหนา๐.๐๕ ม. กว้าง ๕-๘ม. ระยะทาง ๑๕๐ ม. หรือมีพท.ไม่น้อยกว่า ๙๗๕ ตร.ม.	๔๓๙,๐๐๐	-	-	-	ประชาชนมีความ พึงพอใจร้อยละ ๘๐	ทำให้ประชาชนเดินทางสะดวก และทำให้ลดการเกิดอุบัติเหตุ	สำนักงานช่าง
๓๑	โครงการก่อสร้างถนน ค.ส.ล. ซอยหัวห่อวง๓(ซอยปุยม้าย) รางระบายน้ำ ค.ส.ล (ฝั่งทิศใต้) งานก่อสร้างถนน ค.ส.ล.หนา ๐.๑๕ ม. กว้าง ๖-๙ม. ระยะทาง ๑๐๐ ม. หรือมีพท.ไม่น้อยกว่า ๗๕๐ ตร.ม. และรางระบายน้ำ ค.ส.ล.ภายในกว้าง๐.๔๐ ยาว ๑๐๐.๐๐ม.	เพื่อความสะดวกและความ ปลอดภัยของประชาชนที่ใช้ รถใช้ถนน	ก่อสร้างถนน ค.ส.ล. หนา ๐.๑๕ ม. กว้าง ๖-๙ ม. ระยะทาง ๑๐๐ ม. หรือมีพื้นที่ไม่น้อยกว่า ๗๕๐ ตร.ม. และราง ระบายน้ำ ค.ส.ล.ภายใน กว้าง๐.๔๐ ยาว ๑๐๐.๐๐ม.	๙๘๒,๐๐๐	-	-	-	ประชาชนมีความ พึงพอใจร้อยละ ๘๐	ทำให้ประชาชนเดินทางสะดวก และทำให้ลดการเกิดอุบัติเหตุ	สำนักงานช่าง
๓๒	โครงการก่อสร้างปูยางแอสฟัลท์ ดึกคอนกรีตซอยโรงเรียน เพชรจริก งานก่อสร้างปูยางฯ หนา๐.๐๕ ม. กว้าง ๕-๗ม. ระยะทาง ๑๑๔ ม. หรือมีพท.ไม่ น้อยกว่า ๖๘๔ ตร.ม.	เพื่อความสะดวกและความ ปลอดภัยของประชาชนที่ใช้ รถใช้ถนน	ก่อสร้างปูยางฯ หนา ๐.๐๕ ม. กว้าง ๕-๗ม. ระยะทาง ๑๑๔ ม. หรือ มี พท. ไม่น้อยกว่า ๖๘๔ ตร.ม.	๓๐๘,๐๐๐	-	-	-	ประชาชนมีความ พึงพอใจร้อยละ ๘๐	ทำให้ประชาชนเดินทางสะดวก และทำให้ลดการเกิดอุบัติเหตุ ที่มีคุณภาพ	สำนักงานช่าง
๓๓	โครงการก่อสร้างปูยางแอสฟัลท์ ดึกคอนกรีตซอยพระเวียง งานก่อสร้างปูยางฯหนา๐.๐๕ ม. กว้าง ๕-๗ม. ระยะทาง ๑๑๔ ม. หรือมีพท.ไม่น้อยกว่า ๖๘๔ตร.ม.	เพื่อความสะดวกและความ ปลอดภัยของประชาชนที่ใช้ รถใช้ถนน	ก่อสร้างปูยางฯหนา ๐.๐๕ ม. กว้าง ๕-๗ม. ระยะทาง ๑๑๔ ม. หรือมีพท.ไม่น้อยกว่า ๖๘๔ ตร.ม.	๓๐๘,๐๐๐	-	-	-	ประชาชนมีความ พึงพอใจร้อยละ ๘๐	ทำให้ประชาชนเดินทางสะดวก และทำให้ลดการเกิดอุบัติเหตุ	สำนักงานช่าง

ที่	โครงการ	วัตถุประสงค์	เป้าหมาย (ผลผลิตของโครงการ)	งบประมาณและที่ผ่านมา				ตัวชี้วัด (KPI)	ผลที่คาดว่าจะได้รับ	หน่วยงาน รับผิดชอบหลัก
				๒๕๖๑ (บาท)	๒๕๖๒ (บาท)	๒๕๖๓ (บาท)	๒๕๖๔ (บาท)			
๓๔	โครงการก่อสร้างถนน ค.ส.ล. ขอยาง และรางระบายน้ำ(ทิศ .ใต้) งานก่อสร้างถนน ค.ส.ล. หนา๐.๑๕ ม. กว้าง ๕-๗ม. ระยะ ๑๔๓ ม. หรือมีพท.ไม่น้อยกว่า ๘๕๘ ตร.ม. และรางระบาย น้ำค.ส.ล.ภายในกว้าง๐.๔๐ ยาว ๑๔๓ ม	เพื่อความสะดวกและความปลอดภัยของประชาชนที่ใช้รถใช้ถนน	ก่อสร้างถนน ค.ส.ล. หนา ๐.๑๕ ม. กว้าง ๕-๗ม. ระยะ ๑๔๓ ม. หรือมีพท.ไม่น้อยกว่า ๘๕๘ ตร.ม. และรางระบายน้ำค.ส.ล. ภายใน กว้าง ๐.๔๐ ม. ยาว ๑๔๓ ม.	๑,๒๓๐,๐๐๐	-	-	-	ประชาชนมีความพึงพอใจร้อยละ ๘๐	ทำให้ประชาชนเดินทางสะดวก และทำให้ลดการเกิดอุบัติเหตุ	สำนักงานช่าง
๓๕	โครงการก่อสร้างปูยางแอสฟัลท์ ดิกคอนกรีตขอยางตีนเป็ด งานก่อสร้างปูยางฯหนา๐.๐๕ ม. กว้าง ๕-๑๐ม. ระยะทาง ๔๕๐ ม. หรือมีพท.ไม่น้อยกว่า ๓,๓๗๕ ตร.ม.	เพื่อความสะดวกและความปลอดภัยของประชาชนที่ใช้รถใช้ถนน	ก่อสร้างปูยางฯหนา ๐.๐๕ ม. กว้าง ๕-๑๐ม. ระยะทาง ๔๕๐ ม. หรือมีพท.ไม่น้อยกว่า ๓,๓๗๕ ตร.ม.	-	๑,๕๑๙,๐๐๐	-	-	ประชาชนมีความพึงพอใจร้อยละ ๘๐	ทำให้ประชาชนเดินทางสะดวก และทำให้ลดการเกิดอุบัติเหตุ	สำนักงานช่าง
๓๖	โครงการก่อสร้างปูยางแอสฟัลท์ ดิกคอนกรีตขอยางหัวหน้า งานก่อสร้างปูยางฯหนา๐.๐๕ ม. กว้าง ๗-๑๐ม. ระยะทาง ๓๐๐ม. หรือมีพท.ไม่น้อยกว่า ๒,๕๕๐ ตร.ม.	เพื่อความสะดวกและความปลอดภัยของประชาชนที่ใช้รถใช้ถนน	ก่อสร้างปูยางฯหนา ๐.๐๕ ม. กว้าง ๗-๑๐ม. ระยะทาง ๓๐๐ ม. หรือมีพท.ไม่น้อยกว่า ๒,๕๕๐ ตร.ม.	-	๑,๑๔๘,๐๐๐	-	-	ประชาชนมีความพึงพอใจร้อยละ ๘๐	ทำให้ประชาชนเดินทางสะดวก และทำให้ลดการเกิดอุบัติเหตุ	สำนักงานช่าง
๓๗	โครงการก่อสร้างปูยางแอสฟัลท์ ดิกคอนกรีตหัวหน้า ๑ งานก่อสร้างปูยางฯหนา๐.๐๕ ม. กว้าง ๘-๙ม. ระยะทาง ๒๙๕ ม. หรือมีพท.ไม่น้อยกว่า ๑,๗๑๑ ตร.ม.	เพื่อความสะดวกและความปลอดภัยของประชาชนที่ใช้รถใช้ถนน	ก่อสร้างปูยางฯหนา ๐.๐๕ ม. กว้าง ๘-๙ม. ระยะทาง ๒๙๕ ม. หรือมีพท.ไม่น้อยกว่า ๑,๗๑๑ ตร.ม.	-	๗๗๐,๐๐๐	-	-	ประชาชนมีความพึงพอใจร้อยละ ๘๐	ทำให้ประชาชนเดินทางสะดวก และทำให้ลดการเกิดอุบัติเหตุ	สำนักงานช่าง

ที่	โครงการ	วัตถุประสงค์	เป้าหมาย (ผลผลิตของโครงการ)	งบประมาณและที่ผ่านมา				ตัวชี้วัด (KPI)	ผลที่คาดว่าจะ จะได้รับ	หน่วยงาน รับผิดชอบหลัก
				๒๕๖๑ (บาท)	๒๕๖๒ (บาท)	๒๕๖๓ (บาท)	๒๕๖๔ (บาท)			
๓๘	โครงการก่อสร้างปูยางแอสฟัลท์ ดิกคอนกรีตก้าวหน้าแยก และวางระบายน้ำ ค.ส.ล. (ทิศเหนือ) งานก่อสร้างปูยางฯ หนา ๐.๐๕ ม. กว้าง ๕-๖ ม. ระยะ ทาง ๒๐๘ ม. หรือมีพท.ไม่น้อย กว่า ๑๑๔๔ ตร.ม. และวาง ระบายน้ำค.ส.ล.ภายในกว้าง ๐.๔๐ ยาว ๒๐๘.๐๐ ม.	เพื่อความสะดวกและความ ปลอดภัยของประชาชนที่ใช้ รถใช้ถนน	ก่อสร้างปูยางฯ หนา ๐.๐๕ ม. กว้าง ๕-๖ ม. ระยะทาง ๒๐๘ ม. หรือมีพท.ไม่น้อยกว่า ๑๑๔๔ ตร.ม. และวางระบาย น้ำค.ส.ล.ภายในกว้าง ๐.๔๐ ม. ยาว ๒๐๘.๐๐ ม.	-	๑,๒๔๔,๐๐๐	-	-	ประชาชนมีความ พึงพอใจร้อยละ ๘๐	ทำให้ประชาชนเดินทางสะดวก และทำให้ลดการเกิดอุบัติเหตุ	สำนักงานช่าง
๓๙	โครงการก่อสร้างปูยางแอสฟัลท์ ดิกคอนกรีตขอยก้าวหน้า ๒ งานก่อสร้างปูยางฯ หนา ๐.๐๕ ม. กว้าง ๖-๘ ม. ระยะทาง ๒๖๐ ม. หรือมีพท.ไม่น้อยกว่า ๑๙๕๐ ตร.ม.	เพื่อความสะดวกและความ ปลอดภัยของประชาชนที่ใช้ รถใช้ถนน	ก่อสร้างปูยางฯ หนา ๐.๐๕ ม. กว้าง ๖-๘ ม. ระยะทาง ๒๖๐ ม. หรือมีพท.ไม่น้อยกว่า ๑,๙๕๐ ตร.ม.	-	๘๗๘,๐๐๐	-	-	ประชาชนมีความ พึงพอใจร้อยละ ๘๐	ทำให้ประชาชนเดินทางสะดวก และทำให้ลดการเกิดอุบัติเหตุ	สำนักงานช่าง
๔๐	โครงการก่อสร้างปูยางแอสฟัลท์ ดิกคอนกรีตขอยก้าวหน้าแยก ๒ และวางระบายน้ำค.ส.ล.(ฝั่งทิศ เหนือ) งานก่อสร้างปูยางฯ หนา ๐.๐๕ ม. กว้าง ๔-๔.๕ ม. ระยะ ทาง ๒๑๓ ม. หรือมีพท.ไม่น้อย กว่า ๙๐๕ ตร.ม. และวางระบาย น้ำค.ส.ล.ภายในกว้าง ๐.๔๐ ม.	เพื่อความสะดวกและความ ปลอดภัยของประชาชนที่ใช้ รถใช้ถนน	ก่อสร้างปูยางฯ หนา ๐.๐๕ ม. กว้าง ๔-๔.๕ ม. ระยะทาง ๒๑๓ ม. หรือมีพท.ไม่น้อย กว่า ๙๐๕ ตร.ม. และวาง ระบายน้ำค.ส.ล.ภายในกว้าง ๐.๔๐ ม. ยาว ๒๑๘.๐๐ ม.	-	๑,๑๗๒,๐๐๐	-	-	ประชาชนมีความ พึงพอใจร้อยละ ๘๐	ทำให้ประชาชนเดินทางสะดวก และทำให้ลดการเกิดอุบัติเหตุ	สำนักงานช่าง

ที่	โครงการ	วัตถุประสงค์	เป้าหมาย (ผลผลิตของโครงการ)	งบประมาณและที่ผ่านมา				ตัวชี้วัด (KPI)	ผลที่คาดว่าจะได้รับ	หน่วยงาน รับผิดชอบหลัก
				๒๕๖๑ (บาท)	๒๕๖๒ (บาท)	๒๕๖๓ (บาท)	๒๕๖๔ (บาท)			
๔๑	โครงการก่อสร้างปูยางแอสฟัลท์ ดิกคอนกรีตซอยกว้างหน้า ๓ และวางระบายน้ำ ค.ส.ล.(ฝั่งทิศ เหนือ) งานก่อสร้างปูยางฯ หนา ๐.๐๕ ม. กว้าง ๕-๖ม. ระยะทาง ๒๒๔ ม. หรือมีพท.ไม่ น้อยกว่า ๑,๒๓๒ ตร.ม. และวาง ระบายน้ำค.ส.ล. ภายใน กว้าง ๐.๔๐ ยาว ๒๒๔.๐๐ม.	เพื่อความสะดวกและความ ปลอดภัยของประชาชนที่ใช้ รถใช้ถนน	ก่อสร้างปูยางฯหนา ๐.๐๕ ม. กว้าง ๕-๖ ม. ระยะทาง ๒๒๔ ม. หรือมีพท.ไม่น้อยกว่า ๑,๒๓๒ ตร.ม. และวางระบาย น้ำค.ส.ล. ภายในกว้าง ๐.๔๐ ม. ยาว ๒๒๔.๐๐ ม.	-	๑,๓๔๐,๐๐๐	-	-	ประชาชนมีความ พึงพอใจร้อยละ ๘๐	ทำให้ประชาชนเดินทางสะดวก และทำให้ลดการเกิดอุบัติเหตุ	สำนักงานช่าง
๔๒	โครงการก่อสร้างปูยางแอสฟัลท์ ดิกคอนกรีตกว้างหน้าแยก ๓ และวางระบายน้ำค.ส.ล. (ทั้ง สองฝั่ง) งานก่อสร้างปูยางฯ หนา ๐.๐๕ ม. กว้าง ๓.๕-๔ม. ระยะทาง ๒๑๕ ม. หรือมี พท. ไม่น้อยกว่า ๘๐๖ ตร.ม. และวาง ระบายน้ำค.ส.ล.ภายในกว้าง ๐.๔๐ ยาว ๔๔๓ม.	เพื่อความสะดวกและความ ปลอดภัยของประชาชนที่ใช้ รถใช้ถนน	ก่อสร้างปูยางฯหนา ๐.๐๕ ม. กว้าง ๓.๕-๔ ม. ระยะทาง ๒๑๕ ม. หรือมี พท.ไม่ม่น้อย กว่า ๘๐๖ ตร.ม. และวาง ระบายน้ำค.ส.ล.ภายในกว้าง ๐.๔๐ ม. ยาว ๔๔๓ ม.	-	๑,๙๑๖,๐๐๐	-	-	ประชาชนมีความ พึงพอใจร้อยละ ๘๐	ทำให้ประชาชนเดินทางสะดวก และทำให้ลดการเกิดอุบัติเหตุ	สำนักงานช่าง
๔๓	โครงการก่อสร้างปูยางแอสฟัลท์ ดิกคอนกรีตซอยกว้างหน้า ๔ และวางระบายน้ำ ค.ส.ล.(ทิศ ใต้) งานก่อสร้างปูยางฯหนา ๐.๐๕ ม. กว้าง ๕-๖ม. ระยะทาง ๑๖๐ ม. หรือมีพท.ไม่น้อยกว่า ๘๘๐ ตร.ม. และวางระบายน้ำ ค.ส.ล.ภายในกว้าง ๐.๔๐ ยาว ๑๖๐ม.	เพื่อความสะดวกและความ ปลอดภัยของประชาชนที่ใช้ รถใช้ถนน	ก่อสร้างปูยางฯหนา ๐.๐๕ ม. กว้าง ๕-๖ม. ระยะทาง ๑๖๐ ม. หรือมีพท.ไม่น้อยกว่า ๘๘๐ ตร.ม. และวางระบายน้ำ ค.ส.ล.ภายในกว้าง ๐.๔๐ ม. ยาว ๑๖๐ ม.	-	๙๕๗,๐๐๐	-	-	ประชาชนมีความ พึงพอใจร้อยละ ๘๐	ทำให้ประชาชนเดินทางสะดวก และทำให้ลดการเกิดอุบัติเหตุ	สำนักงานช่าง

ที่	โครงการ	วัตถุประสงค์	เป้าหมาย (ผลผลิตของโครงการ)	งบประมาณและที่ผ่านมา				ตัวชี้วัด (KPI)	ผลที่คาดว่าจะได้รับ	หน่วยงาน รับผิดชอบหลัก
				๒๕๖๑ (บาท)	๒๕๖๒ (บาท)	๒๕๖๓ (บาท)	๒๕๖๔ (บาท)			
๔๔	โครงการก่อสร้างปูยางแอสฟัลท์ ติกคอนกรีตก้าวหน้าแยก ๔ และวางระบายน้ำ ค.ส.ล.(ฝั่ง ทิศใต้) งานก่อสร้างปูยางฯหนา ๐.๐๕ ม. กว้าง ๕-๖ม. ระยะทาง ๑๓๐ ม. หรือมีพท.ไม่น้อยกว่า ๗๑๕ ตร.ม. และวางระบายน้ำ ค.ส.ล.ภายในกว้าง๐.๔๐ ยาว๑๓๐ม.	เพื่อความสะดวกและความ ปลอดภัยของประชาชนที่ใช้ รถใช้ถนน	ก่อสร้างปูยางฯหนา ๐.๐๕ ม. กว้าง ๕-๖ม. ระยะทาง ๑๓๐ ม. หรือมีพท.ไม่น้อยกว่า ๗๑๕ ตร.ม. และวางระบายน้ำ ค.ส.ล.ภายในกว้าง ๐.๔๐ ม. ยาว ๑๓๐ ม.	-	๗๗๘,๐๐๐	-	-	ประชาชนมีความ พึงพอใจร้อยละ ๘๐	ทำให้ประชาชนเดินทางสะดวก และทำให้ลดการเกิดอุบัติเหตุ	สำนักงานช่าง
๔๕	โครงการก่อสร้างปูยางแอสฟัลท์ ติกคอนกรีตซอยก้าวหน้า ๕ และวางระบายน้ำ ค.ส.ล. (ทั้ง สองฝั่ง) งานก่อสร้างปูยางฯ หนา๐.๐๕ ม. กว้าง ๗-๑๒ม. ระยะทาง ๒๗๓ ม. หรือมีพท.ไม่ น้อยกว่า ๒๕๙๓ ตร.ม. และ วางระบายน้ำค.ส.ล.ภายใน กว้าง๐.๔๐ ยาว๕๔๖ม.	เพื่อความสะดวกและความ ปลอดภัยของประชาชนที่ใช้ รถใช้ถนน	ก่อสร้างปูยางฯหนา ๐.๐๕ ม. กว้าง ๗-๑๒ ม. ระยะทาง ๒๗๓ ม. หรือมีพท.ไม่น้อย กว่า ๒,๕๙๓ ตร.ม. และ วางระบายน้ำค.ส.ล.ภายใน กว้าง ๐.๔๐ ม. ยาว ๕๔๖ ม.	-	๒,๐๓๑,๐๐๐	-	-	ประชาชนมีความ พึงพอใจร้อยละ ๘๐	ทำให้ประชาชนเดินทางสะดวก และทำให้ลดการเกิดอุบัติเหตุ	สำนักงานช่าง
๔๖	โครงการก่อสร้างปูยางแอสฟัลท์ ติกคอนกรีตก้าวหน้า ๑/๑ งานก่อสร้างปูยางฯหนา๐.๐๕ ม. กว้าง ๗-๘ ม. ระยะทาง ๙๘ ม. หรือมีพท.ไม่น้อยกว่า ๗๓๕ ตร.ม.	เพื่อความสะดวกและความ ปลอดภัยของประชาชนที่ใช้ รถใช้ถนน	ก่อสร้างปูยางฯหนา๐.๐๕ ม. กว้าง ๗-๘ ม. ระยะทาง ๙๘ ม.หรือมีพท.ไม่น้อยกว่า ๗๓๕ ตร.ม.	-	๓๓๑,๐๐๐	-	-	ประชาชนมีความ พึงพอใจร้อยละ ๘๐	ทำให้ประชาชนเดินทางสะดวก และทำให้ลดการเกิดอุบัติเหตุ	สำนักงานช่าง

ที่	โครงการ	วัตถุประสงค์	เป้าหมาย (ผลผลิตของโครงการ)	งบประมาณและที่ผ่านมา				ตัวชี้วัด (KPI)	ผลที่คาดว่าจะ ได้รับ	หน่วยงาน รับผิดชอบหลัก
				๒๕๖๑ (บาท)	๒๕๖๒ (บาท)	๒๕๖๓ (บาท)	๒๕๖๔ (บาท)			
๔๗	โครงการก่อสร้างปูยางแอสฟัลท์ ดึกคอนกรีตก้าวหน้า ๑/๒ และวางระบายน้ำ ค.ส.ล. (ทั้งสองฝั่ง) งานก่อสร้างปูยางฯ หนา ๐.๐๕ ม. กว้าง ๓.๕-๖ ม. ระยะทาง ๙๓ ม. หรือมีพท.ไม่ น้อยกว่า ๔๓๒ ตร.ม. และวาง ระบายน้ำค.ส.ล.ภายในกว้าง ๐.๔๐ ยาว ๑๘๖ ม.	เพื่อความสะดวกและความ ปลอดภัยของประชาชนที่ใช้ รถใช้ถนน	ก่อสร้างปูยางฯหนา ๐.๐๕ ม. กว้าง ๓.๕-๖ ม. ระยะทาง ๙๓ ม. หรือมีพท.ไม่น้อยกว่า ๔๓๒ ตร.ม. และวางระบาย น้ำค.ส.ล.ภายในกว้าง ๐.๔๐ ม. ยาว ๑๘๖ ม.	-	๘๔๗,๐๐๐	-	-	ประชาชนมีความ พึงพอใจร้อยละ ๘๐	ทำให้ประชาชนเดินทางสะดวก และทำให้ลดการเกิดอุบัติเหตุ	สำนักงานช่าง
๔๘	โครงการก่อสร้างปูยางแอสฟัลท์ ดึกคอนกรีตก้าวหน้า ๑/๓ และวางระบายน้ำ ค.ส.ล. (ทั้งสองฝั่ง) งานก่อสร้างปูยางฯ หนา ๐.๐๕ ม. กว้าง ๕-๖ ม. ระยะทาง ๙๐ ม. หรือมีพท.ไม่ น้อยกว่า ๔๙๕ ตร.ม. และวาง ระบายน้ำค.ส.ล.ภายในกว้าง ๐.๔๐ ยาว ๑๘๐ ม.	เพื่อความสะดวกและความ ปลอดภัยของประชาชนที่ใช้ รถใช้ถนน	ก่อสร้างปูยางฯหนา ๐.๐๕ ม. กว้าง ๕-๖ ม. ระยะทาง ๙๐ ม. หรือมีพท.ไม่น้อยกว่า ๔๙๕ ตร.ม. และวางระบาย น้ำค.ส.ล.ภายในกว้าง ๐.๔๐ ม. ยาว ๑๘๐ ม.	-	๘๕๔,๐๐๐	-	-	ประชาชนมีความ พึงพอใจร้อยละ ๘๐	ทำให้ประชาชนเดินทางสะดวก และทำให้ลดการเกิดอุบัติเหตุ	สำนักงานช่าง
๔๙	โครงการก่อสร้างถนน ค.ส.ล. ขอยกฐานะแยกไปทางทิศใต้ และวางระบายน้ำ ค.ส.ล.(ทั้ง สองฝั่ง) งานก่อสร้างถนน ค. ส.ล.หนา ๐.๑๕ ม. กว้าง ๕-๖ ม. ระยะทาง ๙๘ ม. หรือมีพท.ไม่ น้อยกว่า ๕๓๙ ตร.ม. และวาง ระบายน้ำค.ส.ล.ภายในกว้าง ๐.๔๐ ยาว ๑๙๖ ม.	เพื่อความสะดวกและความ ปลอดภัยของประชาชนที่ใช้ รถใช้ถนน	ก่อสร้างถนน ค.ส.ล.หนา ๐.๑๕ ม. กว้าง ๕-๖ ม. ระยะ ทาง ๙๘ ม. หรือมีพท.ไม่ น้อยกว่า ๕๓๙ ตร.ม. และวาง ระบายน้ำค.ส.ล.ภายในกว้าง ๐.๔๐ ม. ยาว ๑๙๖ ม.	-	๙๓๐,๐๐๐	-	-	ประชาชนมีความ พึงพอใจร้อยละ ๘๐	ทำให้ประชาชนเดินทางสะดวก และทำให้ลดการเกิดอุบัติเหตุ	สำนักงานช่าง

ที่	โครงการ	วัตถุประสงค์	เป้าหมาย (ผลผลิตของโครงการ)	งบประมาณและที่ผ่านมา				ตัวชี้วัด (KPI)	ผลที่คาดว่าจะได้รับ	หน่วยงาน รับผิดชอบหลัก
				๒๕๖๑ (บาท)	๒๕๖๒ (บาท)	๒๕๖๓ (บาท)	๒๕๖๔ (บาท)			
๕๐	โครงการก่อสร้างสะพานข้ามคลองสวนหลวงซอยข้างสุเหร่าซอยหัวกลาง	-เพื่อความสะดวกและความปลอดภัยของประชาชน	ก่อสร้างสะพานข้ามคลองสวนหลวงซอยข้างสุเหร่าซอยหัวกลาง	๗๕๐,๐๐๐	-	-	-	ประชาชนมีความพึงพอใจร้อยละ ๘๐	ทำให้ประชาชนเดินทางสะดวกและทำให้ลดการเกิดอุบัติเหตุ	สำนักงานช่าง
๕๑	โครงการก่อสร้างถนนค.ส.ล. ปิดลำเหมืองต่อจากของเดิม - ซอยศรีธรรมโศก ๑ งานก่อสร้างถนน ค.ส.ล. หน้า ๐.๑๕ ม. และปิดลำเหมือง กว้าง ๓-๔ ม. ระยะทาง ๑๐๐ ม. หรือมีพท.ไม่น้อยกว่า ๓๕๐ ตร.ม.	เพื่อความสะดวกและความปลอดภัยของประชาชนที่ใช้รถใช้ถนน	งานก่อสร้างถนน ค.ส.ล. หน้า ๐.๑๕ ม. และปิดลำเหมือง กว้าง ๓-๔ ม. ระยะทาง ๑๐๐ ม. หรือมีพท.ไม่น้อยกว่า ๓๕๐ ตร.ม.	๕๐๐,๐๐๐	-	-	-	ประชาชนมีความพึงพอใจร้อยละ ๘๐	ทำให้ประชาชนเดินทางสะดวกและทำให้ลดการเกิดอุบัติเหตุ	สำนักงานช่าง
๕๒	โครงการก่อสร้างรางระบายน้ำ ค.ส.ล. ซอยตั้งตรง รางระบายน้ำ ค.ส.ล. ภายในกว้าง ๐.๔๐ ยาว ๑๐๐ ม.	เพื่อพัฒนาระบบระบายน้ำในเขตเทศบาลฯ ให้มีประสิทธิภาพ	ก่อสร้างรางระบายน้ำ ค.ส.ล. ซอยตั้งตรง รางระบายน้ำ ค.ส.ล. ภายในกว้าง ๐.๔๐ ม. ยาว ๑๐๐ ม.	-	๓๖๐,๐๐๐	-	-	ประชาชนมีความพึงพอใจร้อยละ ๘๐	ระบบระบายน้ำในเขตเทศบาลฯ มีประสิทธิภาพมากขึ้น	สำนักงานช่าง
๕๓	โครงการก่อสร้างปูยางแอสฟัลท์ ดิกคอนกรีต ซอยบ่อโพ้ง งานก่อสร้างปูยางฯ หน้า ๐.๐๕ ม. กว้าง ๔-๗ ม. ระยะทาง ๑๔๑ ม. หรือมีพท.ไม่น้อยกว่า ๗๕๕ ตร.ม.	เพื่อความสะดวกและความปลอดภัยของประชาชนที่ใช้รถใช้ถนน	ก่อสร้างปูยางฯ หน้า ๐.๐๕ ม. กว้าง ๔-๗ ม. ระยะทาง ๑๔๑ ม. หรือมีพท.ไม่น้อยกว่า ๗๕๕ ตร.ม.	-	-	๓๔๐,๐๐๐	-	ประชาชนมีความพึงพอใจร้อยละ ๘๐	ทำให้ประชาชนเดินทางสะดวกและทำให้ลดการเกิดอุบัติเหตุ	สำนักงานช่าง

ที่	โครงการ	วัตถุประสงค์	เป้าหมาย (ผลผลิตของโครงการ)	งบประมาณและที่ผ่านมา				ตัวชี้วัด (KPI)	ผลที่คาดว่าจะได้รับ	หน่วยงาน รับผิดชอบหลัก
				๒๕๖๑ (บาท)	๒๕๖๒ (บาท)	๒๕๖๓ (บาท)	๒๕๖๔ (บาท)			
๕๔	โครงการก่อสร้างปูยางแอสฟัลท์ ดึกคอนกรีต ขอยดินทำย ขอยดินเปิดแยกไปทางทิศ ตะวันออกและวางระบายน้ำ ค.ส.ล. (ทั้งสองฝั่ง) งาน ก่อสร้างปูยางฯหนา๐.๐๕ ม. กว้าง ๒.๕-๓.๕ ม. ระยะทาง ๑๒๖ ม. หรือมีพท.ไม่น้อยกว่า ๓๗๘ ตร.ม.และวางระบายน้ำ ค.ส.ล.ภายในกว้าง๐.๔๐ ยาว๒๕๒ม.	เพื่อความสะดวกและความ ปลอดภัยของประชาชนที่ใช้ รถใช้ถนน	ก่อสร้างปูยางฯหนา ๐.๐๕ ม. กว้าง ๒.๕-๓.๕ ม. ระยะทาง ๑๒๖ ม. หรือมีพท.ไม่น้อย กว่า ๓๗๘ ตร.ม.และวาง ระบายน้ำค.ส.ล.ภายในกว้าง ๐.๔๐ ม. ยาว ๒๕๒ ม.	-	๑,๐๕๔,๐๐๐	-	-	ประชาชนมีความ พึงพอใจร้อยละ ๘๐	ทำให้ประชาชนเดินทางสะดวก และทำให้ลดการเกิดอุบัติเหตุ	สำนักงานช่าง
๕๕	โครงการก่อสร้างปรับปรุงทาง เท้าถนนนครศรี-ทุ่งสง(ทั้งสอง ฝั่ง)จากบริเวณสี่แยกหัวถนน- สุดเขตเทศบาลด้านทิศตะวันตก ขนาดกว้าง๒-๕ ม.ระยะทาง ๒๐๐ ม. หรือมีพท.ไม่น้อยกว่า ๑,๒๐๐ ตร.ม.	เพื่อความสะดวกและความ ปลอดภัยของประชาชน	ก่อสร้างปรับปรุงทางเท้า ขนาดกว้าง ๒-๕ ม. ระยะ ทาง ๒๐๐ ม.หรือมีพท.ไม่ น้อยกว่า ๑,๒๐๐ ตร.ม.	-	-	๑,๖๙๐,๐๐๐	-	ประชาชนมีความ พึงพอใจร้อยละ ๘๐	ทำให้ประชาชนเดินทางสะดวก และปลอดภัย	สำนักงานช่าง
๕๖	โครงการก่อสร้างปรับปรุงทาง เท้าถนนนครศรี-หัวไทร(ทั้งสอง ฝั่ง) จากบริเวณสี่แยกหัวถนน- สุดเขตเทศบาลด้านทิศใต้ ขนาดกว้าง๒-๓ ม.ระยะทาง ๒๘๐ม.หรือมีพท.ไม่น้อยกว่า ๑,๔๐๐ ตร.ม.	เพื่อความสะดวกและความ ปลอดภัยของประชาชน	ก่อสร้างปรับปรุงทางเท้า ขนาดกว้าง ๒-๓ ม. ระยะ ทาง ๒๘๐ ม.หรือมีพท.ไม่ น้อยกว่า ๑,๔๐๐ ตร.ม.	-	-	๒,๓๖๐,๐๐๐	-	ประชาชนมีความ พึงพอใจร้อยละ ๘๐	ทำให้ประชาชนเดินทางสะดวก และปลอดภัย	สำนักงานช่าง

ที่	โครงการ	วัตถุประสงค์	เป้าหมาย (ผลผลิตของโครงการ)	งบประมาณและที่ผ่านมา				ตัวชี้วัด (KPI)	ผลที่คาดว่าจะ ได้รับ	หน่วยงาน รับผิดชอบหลัก
				๒๕๖๑ (บาท)	๒๕๖๒ (บาท)	๒๕๖๓ (บาท)	๒๕๖๔ (บาท)			
๕๗	ก่อสร้างรางระบายน้ำ ค.ส.ล. ซอยอยู่บ้านตาล (เดิม) ฝั่งทิศ ตะวันตก และทิศตะวันออก รางระบายน้ำภายในกว้าง ๐.๔๐ เมตร ยาว ๑๑๖ เมตร ตามรูปแบบและรายการของเทศบาล	เพื่อพัฒนาระบบระบายน้ำ ในเขตเทศบาลฯให้มีประสิทธิภาพ	ก่อสร้างรางระบายน้ำ ค.ส.ล. ภายในกว้าง ๐.๔๐ เมตร ยาว ๑๑๖ เมตร	-	-	-	๔๐๖,๐๐๐	ประชาชนมีความพึงพอใจร้อยละ ๘๐	ระบบระบายน้ำในเขตเทศบาลฯ มีประสิทธิภาพมากขึ้น	สำนักงานช่าง
๕๘	ก่อสร้างถนน ค.ส.ล. และรางระบายน้ำ ค.ส.ล. ซอยเหมทานนท์ ถนน ค.ส.ล. หน้า ๐.๑๕ เมตร กว้าง ๔.๐๐ เมตร ยาว ๑๘๒ เมตร หรือพื้นที่ไม่น้อยกว่า ๗๒๘ ตารางเมตร รางระบายน้ำ ภายในกว้าง ๐.๔๐ เมตร ยาว ๑๘๒ เมตร ตามรูปแบบและรายการของเทศบาล	เพื่อความสะดวกและความปลอดภัยของประชาชนที่ใช้รถใช้ถนน	ก่อสร้างถนน ค.ส.ล. หน้า ๐.๑๕ เมตร กว้าง ๔.๐๐ เมตร ยาว ๑๘๒ เมตร หรือพื้นที่ไม่น้อยกว่า ๗๒๘ ตารางเมตร รางระบายน้ำ ภายในกว้าง ๐.๔๐ เมตร ยาว ๑๘๒ เมตร	-	-	๑,๒๕๐,๐๐๐	-	ประชาชนมีความพึงพอใจร้อยละ ๘๐	ทำให้ประชาชนเดินทางสะดวก และทำให้ลดการเกิดอุบัติเหตุ	สำนักงานช่าง
๕๙	ก่อสร้างถนน ค.ส.ล. ซอยทรัพย์รุ่งเรือง ถนน ค.ส.ล. หน้า ๐.๑๕ เมตร กว้าง ๑๑.๐๐ เมตร ยาว ๒๑ เมตร หรือพื้นที่ไม่น้อยกว่า ๒๕๙ ตารางเมตร ตามรูปแบบและรายการของเทศบาล	เพื่อความสะดวกและความปลอดภัยของประชาชนที่ใช้รถใช้ถนน	ก่อสร้างถนน ค.ส.ล. หน้า ๐.๑๕ เมตร กว้าง ๑๑.๐๐ เมตร ยาว ๒๑ เมตร หรือพื้นที่ไม่น้อยกว่า ๒๕๙ ตารางเมตร	-	-	๒๑๗,๐๐๐	-	ประชาชนมีความพึงพอใจร้อยละ ๘๐	ทำให้ประชาชนเดินทางสะดวก และทำให้ลดการเกิดอุบัติเหตุ	สำนักงานช่าง

ที่	โครงการ	วัตถุประสงค์	เป้าหมาย (ผลผลิตของโครงการ)	งบประมาณและที่ผ่านมา				ตัวชี้วัด (KPI)	ผลที่คาดว่าจะได้รับ	หน่วยงาน รับผิดชอบหลัก
				๒๕๖๑ (บาท)	๒๕๖๒ (บาท)	๒๕๖๓ (บาท)	๒๕๖๔ (บาท)			
๖๐	ก่อสร้างถนน ค.ส.ล. ซอยออบาคัสด้านข้างสวนสาธารณะคูขวาง ถนน ค.ส.ล. หน้า ๐.๑๕ เมตร กว้าง ๔.๐๐ เมตร ยาว ๕๐ เมตร หรือพื้นที่ไม่น้อยกว่า ๒๐๐ ตารางเมตร ตามรูปแบบและรายการของเทศบาล	เพื่อความสะดวกและความปลอดภัยของประชาชนที่ใช้รถใช้ถนน	ก่อสร้างถนน ค.ส.ล. หน้า ๐.๑๕ เมตร กว้าง ๔.๐๐ เมตร ยาว ๕๐ เมตร หรือพื้นที่ไม่น้อยกว่า ๒๐๐ ตารางเมตร	-	-	-	๑๒๐,๐๐๐	ประชาชนมีความพึงพอใจร้อยละ ๘๐	ทำให้ประชาชนเดินทางสะดวกและทำให้ลดการเกิดอุบัติเหตุ	สำนักงานช่าง
๖๑	ก่อสร้างถนน ค.ส.ล. และรางระบายน้ำ ค.ส.ล. ซอยศาลเยาวชน และครอบครัว ถนน ค.ส.ล. หน้า ๐.๑๕ เมตร กว้าง ๑๐.๐๐ เมตร ยาว ๕๕ เมตร หรือพื้นที่ไม่น้อยกว่า ๕๕๐ ตารางเมตร รางระบายน้ำภายในกว้าง ๐.๔๐ เมตร ยาว ๕๕ เมตร ตามรูปแบบและรายการของเทศบาล	เพื่อความสะดวกและความปลอดภัยของประชาชนที่ใช้รถใช้ถนน	ก่อสร้างถนน ค.ส.ล. หน้า ๐.๑๕ เมตร กว้าง ๑๐ เมตร ยาว ๕๕ เมตร หรือพื้นที่ไม่น้อยกว่า ๕๕๐ ตารางเมตร รางระบายน้ำภายในกว้าง ๐.๔๐ เมตร ยาว ๕๕ เมตร	-	-	-	๖๕๕,๐๐๐	ประชาชนมีความพึงพอใจร้อยละ ๘๐	ทำให้ประชาชนเดินทางสะดวกและทำให้ลดการเกิดอุบัติเหตุ	สำนักงานช่าง
๖๒	ก่อสร้างขยายถนน ค.ส.ล. พื้นที่บริเวณซอยคูขวางพัฒนา ถนน ค.ส.ล. หน้า ๐.๑๕ เมตร กว้าง ๑.๐๐ เมตร ยาว ๒๒๗ เมตร หรือไม่น้อยกว่า ๒๒๗ ตารางเมตร ตามรูปแบบและรายการของเทศบาล	เพื่อความสะดวกและความปลอดภัยของประชาชนที่ใช้รถใช้ถนน	ก่อสร้างถนน ค.ส.ล. หน้า ๐.๑๕ เมตร กว้าง ๑.๐๐ เมตร ยาว ๒๒๗ เมตร หรือพื้นที่ไม่น้อยกว่า ๒๒๗ ตารางเมตร	-	๑๙๐,๐๐๐	-	-	ประชาชนมีความพึงพอใจร้อยละ ๘๐	ทำให้ประชาชนเดินทางสะดวกและทำให้ลดการเกิดอุบัติเหตุ	สำนักงานช่าง

ที่	โครงการ	วัตถุประสงค์	เป้าหมาย (ผลผลิตของโครงการ)	งบประมาณและที่ผ่านมา				ตัวชี้วัด (KPI)	ผลที่คาดว่าจะ ได้รับ	หน่วยงาน รับผิดชอบหลัก
				๒๕๖๑ (บาท)	๒๕๖๒ (บาท)	๒๕๖๓ (บาท)	๒๕๖๔ (บาท)			
๖๓	ก่อสร้างถนน ค.ส.ล. บริเวณหน้าศาลาชุมชนคูขวาง-ท่าวัง เขต๓ ถนน ค.ส.ล. หน้า ๐.๑๕ เมตร กว้าง ๑๙ เมตร ยาว ๓๑ เมตร หรือพื้นที่ไม่น้อยกว่า ๒๗๒ ตารางเมตร ตามรูปแบบและรายการของเทศบาล	เพื่อความสะดวกและความปลอดภัยของประชาชนที่ใช้รถใช้ถนน	ก่อสร้างถนน ค.ส.ล. หน้า ๐.๑๕ เมตร กว้าง ๑๙ เมตร ยาว ๓๑ เมตร หรือพื้นที่ไม่น้อยกว่า ๒๗๒ ตารางเมตร	-	๒๒๘,๐๐๐	-	-	ประชาชนมีความพึงพอใจร้อยละ ๘๐	ทำให้ประชาชนเดินทางสะดวกและทำให้ลดการเกิดอุบัติเหตุ	สำนักงานช่าง
๖๔	ก่อสร้างถนน ค.ส.ล. ซอยหนองหมาห้อม ถนน ค.ส.ล. หน้า ๐.๑๕ เมตร กว้าง ๔ เมตร ยาว ๗๕๐ เมตร หรือพื้นที่ไม่น้อยกว่า ๓,๐๐๐ ตารางเมตร ตามรูปแบบและรายการของเทศบาล	เพื่อความสะดวกและความปลอดภัยของประชาชนที่ใช้รถใช้ถนน	ก่อสร้างถนน ค.ส.ล. หน้า ๐.๑๕ เมตร กว้าง ๔ เมตร ยาว ๗๕๐ เมตร หรือพื้นที่ไม่น้อยกว่า ๓,๐๐๐ ตารางเมตร	-	-	๒,๕๒๓,๐๐๐	-	ประชาชนมีความพึงพอใจร้อยละ ๘๐	ทำให้ประชาชนเดินทางสะดวกและทำให้ลดการเกิดอุบัติเหตุ	สำนักงานช่าง
๖๕	ก่อสร้างถนน ค.ส.ล. ซอยหมู่บ้านป่าไม้ ถนน ค.ส.ล. หน้า ๐.๑๕ เมตร กว้าง ๔-๕ เมตร ยาว ๑๙๕ เมตร หรือพื้นที่ไม่น้อยกว่า ๘๗๘ ตารางเมตร ตามรูปแบบและรายการของเทศบาล	เพื่อความสะดวกและความปลอดภัยของประชาชนที่ใช้รถใช้ถนน	ก่อสร้างถนน ค.ส.ล. หน้า ๐.๑๕ เมตร กว้าง ๔-๕ เมตร ยาว ๑๙๕ เมตร หรือพื้นที่ไม่น้อยกว่า ๘๗๘ ตารางเมตร	-	-	๗๓๘,๐๐๐	-	ประชาชนมีความพึงพอใจร้อยละ ๘๐	ทำให้ประชาชนเดินทางสะดวกและทำให้ลดการเกิดอุบัติเหตุ	สำนักงานช่าง
๖๖	ก่อสร้างรางระบายน้ำ ค.ส.ล. ท้ายซอยมหรณพ รางระบายน้ำภายในกว้าง ๐.๔๐ เมตร ยาว ๓๐ เมตร ตามรูปแบบและรายการของเทศบาล	เพื่อพัฒนาระบบระบายน้ำในเขตเทศบาลฯให้มีประสิทธิภาพ	ก่อสร้างรางระบายน้ำ ค.ส.ล. ภายในกว้าง ๐.๔๐ เมตร ยาว ๓๐ เมตร	-	๑๐๕,๐๐๐	-	-	ประชาชนมีความพึงพอใจร้อยละ ๘๐	ระบบระบายน้ำในเขตเทศบาลฯ มีประสิทธิภาพมากขึ้น	สำนักงานช่าง

ที่	โครงการ	วัตถุประสงค์	เป้าหมาย (ผลผลิตของโครงการ)	งบประมาณและที่ผ่านมา				ตัวชี้วัด (KPI)	ผลที่คาดว่าจะได้รับ	หน่วยงาน รับผิดชอบหลัก
				๒๕๖๑ (บาท)	๒๕๖๒ (บาท)	๒๕๖๓ (บาท)	๒๕๖๔ (บาท)			
๖๗	ก่อสร้างถนน ค.ส.ล. ซอยจันท พิน ถนน ค.ส.ล. หน้า ๐.๑๕ เมตร กว้าง ๕.๐๐ เมตร ยาว ๓๒๐ เมตร หรือพื้นที่ไม่น้อยกว่า ๑,๖๐๐ ตารางเมตร ตามรูป แบบและรายการของเทศบาล	เพื่อความสะดวกและความ ปลอดภัยของประชาชนที่ใช้ รถใช้ถนน	ก่อสร้างถนน ค.ส.ล. หน้า ๐.๑๕ เมตร กว้าง ๕ เมตร ยาว ๓๒๐ เมตร หรือพื้นที่ไม่ น้อยกว่า ๑,๖๐๐ ตารางเมตร	-	๑,๓๔๕,๐๐๐	-	-	ประชาชนมีความ พึงพอใจร้อยละ ๘๐	ทำให้ประชาชนเดินทางสะดวก และทำให้ลดการเกิดอุบัติเหตุ	สำนักงานช่าง
๖๘	ก่อสร้างถนนผิวแอสฟัลต์ติก คอนกรีต ซอยสุรินทร์ราชา ถนนกว้าง ๕.๕๕ - ๖.๑๐ เมตร	เพื่อความสะดวกและความ ปลอดภัยของประชาชนที่ใช้ รถใช้ถนน	ก่อสร้างถนนผิวแอสฟัลต์ติก คอนกรีตถนนกว้าง ๕.๕๕ - ๖.๑๐ เมตร	-	๕๔๒,๐๐๐	-	-	ประชาชนมีความ พึงพอใจร้อยละ ๘๐	ทำให้ประชาชนเดินทางสะดวก และทำให้ลดการเกิดอุบัติเหตุ	สำนักงานช่าง
๖๙	ก่อสร้างถนนผิวแอสฟัลต์ติก คอนกรีตถนนประตูโพธิ์ ถนนกว้าง ๖.๔๐ - ๗.๗๐ เมตร	เพื่อความสะดวกและความ ปลอดภัยของประชาชนที่ใช้ รถใช้ถนน	ก่อสร้างถนนผิวแอสฟัลต์ติก คอนกรีต ถนนกว้าง ๖.๔๐ - ๗.๗๐ เมตร	-	๖๗๑,๐๐๐	-	-	ประชาชนมีความ พึงพอใจร้อยละ ๘๐	ทำให้ประชาชนเดินทางสะดวก และทำให้ลดการเกิดอุบัติเหตุ	สำนักงานช่าง
๗๐	ก่อสร้างถนนผิวแอสฟัลต์ติก คอนกรีตซอยอัครวิทย์ ถนนกว้าง ๕.๐๐ - ๕.๘๐ เมตร	เพื่อความสะดวกและความ ปลอดภัยของประชาชนที่ใช้ รถใช้ถนน	ก่อสร้างถนนผิวแอสฟัลต์ติก คอนกรีต ถนนกว้าง ๕.๐๐ - ๕.๘๐ เมตร	๕๔๙,๐๐๐	-	-	-	ประชาชนมีความ พึงพอใจร้อยละ ๘๐	ทำให้ประชาชนเดินทางสะดวก และทำให้ลดการเกิดอุบัติเหตุ	สำนักงานช่าง
๗๑	ก่อสร้างถนนผิวแอสฟัลต์ติก คอนกรีตซอยอัครวิทย์ ๒ ถนนกว้าง ๔.๐๐ - ๔.๙๐ เมตร	เพื่อความสะดวกและความ ปลอดภัยของประชาชนที่ใช้ รถใช้ถนน	ก่อสร้างถนนผิวแอสฟัลต์ติก คอนกรีต ถนนกว้าง ๔.๐๐ - ๔.๙๐ เมตร	๓๘๐,๐๐๐	-	-	-	ประชาชนมีความ พึงพอใจร้อยละ ๘๐	ทำให้ประชาชนเดินทางสะดวก และทำให้ลดการเกิดอุบัติเหตุ	สำนักงานช่าง
๗๒	ก่อสร้างถนนผิวแอสฟัลต์ติก คอนกรีต ซอยเทพราชา ถนนกว้าง ๕.๕๐ - ๖.๗๐ เมตร	เพื่อความสะดวกและความ ปลอดภัยของประชาชนที่ใช้ รถใช้ถนน	ก่อสร้างถนนผิวแอสฟัลต์ติก คอนกรีต ถนนกว้าง ๕.๕๐ - ๖.๗๐ เมตร	-	๖๒๖,๐๐๐	-	-	ประชาชนมีความ พึงพอใจร้อยละ ๘๐	ทำให้ประชาชนเดินทางสะดวก และทำให้ลดการเกิดอุบัติเหตุ	สำนักงานช่าง

ที่	โครงการ	วัตถุประสงค์	เป้าหมาย (ผลผลิตของโครงการ)	งบประมาณและที่ผ่านมา				ตัวชี้วัด (KPI)	ผลที่คาดว่าจะ ได้รับ	หน่วยงาน รับผิดชอบหลัก
				๒๕๖๑ (บาท)	๒๕๖๒ (บาท)	๒๕๖๓ (บาท)	๒๕๖๔ (บาท)			
๗๓	ก่อสร้างถนนผิวแอสฟัลท์ติก คอนกรีต ถนนพานยม ถนนกว้าง ๗.๓๐ - ๘.๖๐ เมตร	เพื่อความสะดวกและความ ปลอดภัยของประชาชนที่ใช้ รถใช้ถนน	ก่อสร้างถนนผิวแอสฟัลท์ติก คอนกรีต ถนนกว้าง ๗.๓๐ - ๘.๖๐ เมตร	-	๘๒๔,๐๐๐	-	-	ประชาชนมีความ พึงพอใจร้อยละ ๘๐	ทำให้ประชาชนเดินทางสะดวก และทำให้ลดการเกิดอุบัติเหตุ	สำนักงานช่าง
๗๔	ก่อสร้างถนนผิวแอสฟัลท์ติก คอนกรีต ถนนมูมป้อม ถนนกว้าง ๗.๐๕- ๘.๖๕ เมตร พร้อมทางเท้า กว้าง ๒.๐๐ เมตร	เพื่อความสะดวกและความ ปลอดภัยของประชาชนที่ใช้ รถใช้ถนน	ก่อสร้างถนนผิวแอสฟัลท์ติก คอนกรีต ถนนกว้าง ๗.๐๕- ๘.๖๕ เมตร พร้อมทางเท้า กว้าง ๒.๐๐ เมตร	-	-	-	๑,๑๓๙,๐๐๐	ประชาชนมีความ พึงพอใจร้อยละ ๘๐	ทำให้ประชาชนเดินทางสะดวก และทำให้ลดการเกิดอุบัติเหตุ	สำนักงานช่าง
๗๕	ก่อสร้างถนนผิวแอสฟัลท์ติก คอนกรีต ถนนพระคลัง ถนนกว้าง ๔.๔๐ - ๕.๙๐ เมตร	เพื่อความสะดวกและความ ปลอดภัยของประชาชนที่ใช้ รถใช้ถนน	ก่อสร้างถนนผิวแอสฟัลท์ติก คอนกรีต ถนนกว้าง ๔.๔๐ - ๕.๙๐ เมตร	-	๔๖๐,๐๐๐	-	-	ประชาชนมีความ พึงพอใจร้อยละ ๘๐	ทำให้ประชาชนเดินทางสะดวก และทำให้ลดการเกิดอุบัติเหตุ	สำนักงานช่าง
๗๖	ก่อสร้างถนนผิวแอสฟัลท์ติก คอนกรีต ถนนเสมาชัย ถนนกว้าง ๕.๐๕-๗.๖๐ เมตร	เพื่อความสะดวกและความ ปลอดภัยของประชาชนที่ใช้ รถใช้ถนน	ก่อสร้างถนนผิวแอสฟัลท์ติก คอนกรีต ถนนกว้าง ๕.๐๕- ๗.๖๐ เมตร	-	๖๑๐,๐๐๐	-	-	ประชาชนมีความ พึงพอใจร้อยละ ๘๐	ทำให้ประชาชนเดินทางสะดวก และทำให้ลดการเกิดอุบัติเหตุ	สำนักงานช่าง
๗๗	ก่อสร้างถนนผิว ค.ส.ล. ซอย ฉ นคร ๒ ถนนกว้าง ๒.๔๕ - ๓.๒๕ เมตร พร้อมฝาทะแกรง เหล็ก	เพื่อความสะดวกและความ ปลอดภัยของประชาชนที่ใช้ รถใช้ถนน	ก่อสร้างถนนผิว ค.ส.ล. ถนน กว้าง ๒.๔๕ - ๓.๒๕ เมตร พร้อมฝาทะแกรงเหล็ก	-	๒๕๐,๐๐๐	-	-	ประชาชนมีความ พึงพอใจร้อยละ ๘๐	ทำให้ประชาชนเดินทางสะดวก และทำให้ลดการเกิดอุบัติเหตุ	สำนักงานช่าง
๗๘	ก่อสร้างถนนผิวแอสฟัลท์ติก คอนกรีต ซอยสุธรรมมนตรี ถนนกว้าง ๓.๐๐ - ๓.๔๐ เมตร	เพื่อความสะดวกและความ ปลอดภัยของประชาชนที่ใช้ รถใช้ถนน	ก่อสร้างถนนผิวแอสฟัลท์ติก คอนกรีต ถนนกว้าง ๓.๐๐ - ๓.๔๐ เมตร	-	๓๑๐,๐๐๐	-	-	ประชาชนมีความ พึงพอใจร้อยละ ๘๐	ทำให้ประชาชนเดินทางสะดวก และทำให้ลดการเกิดอุบัติเหตุ	สำนักงานช่าง
๗๙	ก่อสร้างถนนผิวแอสฟัลท์ติก คอนกรีต ซอยฉางขาม ถนนกว้าง ๓.๙๐-๕.๕๐ เมตร	เพื่อความสะดวกและความ ปลอดภัยของประชาชนที่ใช้ รถใช้ถนน	ก่อสร้างถนนผิวแอสฟัลท์ติก คอนกรีต ถนนกว้าง ๓.๙๐- ๕.๕๐ เมตร	-	๖๔๐,๐๐๐	-	-	ประชาชนมีความ พึงพอใจร้อยละ ๘๐	ทำให้ประชาชนเดินทางสะดวก และทำให้ลดการเกิดอุบัติเหตุ	สำนักงานช่าง

ที่	โครงการ	วัตถุประสงค์	เป้าหมาย (ผลผลิตของโครงการ)	งบประมาณและที่ผ่านมา				ตัวชี้วัด (KPI)	ผลที่คาดว่าจะ ได้รับ	หน่วยงาน รับผิดชอบหลัก
				๒๕๖๑ (บาท)	๒๕๖๒ (บาท)	๒๕๖๓ (บาท)	๒๕๖๔ (บาท)			
๘๐	ก่อสร้างถนนผิว ค.ส.ล. ซอย ณ นคร ถนนกว้าง ๒.๑๐ - ๒.๕๐ เมตร พร้อมฝาดะแกรง เหล็ก	เพื่อความสะดวกและความ ปลอดภัยของประชาชนที่ใช้ รถใช้ถนน	ก่อสร้างถนนผิว ค.ส.ล. ถนน กว้าง ๒.๑๐ - ๒.๕๐ เมตร พร้อมฝาดะแกรงเหล็ก	๒๒๐,๐๐๐	-	-	-	ประชาชนมีความ พึงพอใจร้อยละ ๘๐	ทำให้ประชาชนเดินทางสะดวก และทำให้ลดการเกิดอุบัติเหตุ	สำนักงานช่าง
๘๑	ก่อสร้างถนนผิวแอสฟัลท์ติก คอนกรีต ซอย ณ นคร ๑ ถนนกว้าง ๒.๘๐-๓.๑๐ เมตร	เพื่อความสะดวกและความ ปลอดภัยของประชาชนที่ใช้ รถใช้ถนน	ก่อสร้างถนนผิวแอสฟัลท์ติก คอนกรีต ถนนกว้าง ๒.๘๐- ๓.๑๐ เมตร	-	๒๑๐,๐๐๐	-	-	ประชาชนมีความ พึงพอใจร้อยละ ๘๐	ทำให้ประชาชนเดินทางสะดวก และทำให้ลดการเกิดอุบัติเหตุ	สำนักงานช่าง
๘๒	ก่อสร้างถนนผิวแอสฟัลท์ติก คอนกรีต ซอยตาปู่ซี ถนนกว้าง ๖.๐๐ เมตร พร้อม รางระบายน้ำกว้าง ๐.๔๐ เมตร	เพื่อความสะดวกและความ ปลอดภัยของประชาชนที่ใช้ รถใช้ถนน	ก่อสร้างถนนผิวแอสฟัลท์ติก คอนกรีต ถนนกว้าง ๖.๐๐ เมตร พร้อมรางระบายน้ำ กว้าง ๐.๔๐ เมตร	-	๒,๑๐๐,๐๐๐	-	-	ประชาชนมีความ พึงพอใจร้อยละ ๘๐	ทำให้ประชาชนเดินทางสะดวก และทำให้ลดการเกิดอุบัติเหตุ	สำนักงานช่าง
๘๓	ก่อสร้างถนนผิวแอสฟัลท์ติก คอนกรีต ซอยศรีธรรมโศก ๖ ถนนกว้าง ๔.๒๕ - ๘.๑๖ เมตร พร้อมรางระบายน้ำ ๐.๔๐ เมตร	เพื่อความสะดวกและความ ปลอดภัยของประชาชนที่ใช้ รถใช้ถนน	ก่อสร้างถนนผิวแอสฟัลท์ติก คอนกรีต ถนนกว้าง ๔.๒๕ - ๘.๑๖ เมตร พร้อมรางระบาย น้ำ ๐.๔๐ เมตร	-	-	๔,๒๘๐,๐๐๐	-	ประชาชนมีความ พึงพอใจร้อยละ ๘๐	ทำให้ประชาชนเดินทางสะดวก และทำให้ลดการเกิดอุบัติเหตุ	สำนักงานช่าง
๘๔	ก่อสร้างถนนผิวแอสฟัลท์ติก คอนกรีต ซอยศรีธรรมโศก ๓ ถนนกว้าง ๔.๒๐ -๕.๘๐ เมตร	เพื่อความสะดวกและความ ปลอดภัยของประชาชนที่ใช้ รถใช้ถนน	ก่อสร้างถนนผิวแอสฟัลท์ติก คอนกรีต ถนนกว้าง ๔.๒๐ - ๕.๘๐ เมตร	-	๑,๗๓๐,๐๐๐	-	-	ประชาชนมีความ พึงพอใจร้อยละ ๘๐	ทำให้ประชาชนเดินทางสะดวก และทำให้ลดการเกิดอุบัติเหตุ	สำนักงานช่าง
๘๕	ก่อสร้างถนนผิวแอสฟัลท์ติก คอนกรีต ซอยบุญนารอบ ถนนกว้าง ๕.๐๐ -๘.๖๐ เมตร	เพื่อความสะดวกและความ ปลอดภัยของประชาชนที่ใช้ รถใช้ถนน	ก่อสร้างถนนผิวแอสฟัลท์ติก คอนกรีต ถนนกว้าง ๕.๐๐ - ๘.๖๐ เมตร	-	-	๑,๙๔๐,๐๐๐	-	ประชาชนมีความ พึงพอใจร้อยละ ๘๐	ทำให้ประชาชนเดินทางสะดวก และทำให้ลดการเกิดอุบัติเหตุ	สำนักงานช่าง
๘๖	ก่อสร้างถนนผิวแอสฟัลท์ติก คอนกรีต ซอยรามราชท้ายน้ำ ริมคลอง ถนนกว้าง ๓.๕๐ เมตร	เพื่อความสะดวกและความ ปลอดภัยของประชาชนที่ใช้ รถใช้ถนน	ก่อสร้างถนนผิวแอสฟัลท์ติก คอนกรีต ถนนกว้าง ๓.๕๐ เมตร	๖๓๐,๐๐๐	-	-	-	ประชาชนมีความ พึงพอใจร้อยละ ๘๐	ทำให้ประชาชนเดินทางสะดวก และทำให้ลดการเกิดอุบัติเหตุ	สำนักงานช่าง

ที่	โครงการ	วัตถุประสงค์	เป้าหมาย (ผลผลิตของโครงการ)	งบประมาณและที่ผ่านมา				ตัวชี้วัด (KPI)	ผลที่คาดว่าจะได้รับ	หน่วยงาน รับผิดชอบหลัก
				๒๕๖๑ (บาท)	๒๕๖๒ (บาท)	๒๕๖๓ (บาท)	๒๕๖๔ (บาท)			
๘๗	ก่อสร้างถนนผิวแอสฟัลท์ติก คอนกรีต ซอยทวิสิทธิ์ ถนนกว้าง ๖.๐๐ เมตร	เพื่อความสะดวกและความ ปลอดภัยของประชาชนที่ใช้ รถใช้ถนน	ก่อสร้างถนนผิวแอสฟัลท์ติก คอนกรีต ถนนกว้าง ๖.๐๐ เมตร	๔๗๐,๐๐๐	-	-	-	ประชาชนมีความ พึงพอใจร้อยละ ๘๐	ทำให้ประชาชนเดินทางสะดวก และทำให้ลดการเกิดอุบัติเหตุ	สำนักงานช่าง
๘๘	ก่อสร้างถนนผิวแอสฟัลท์ติก คอนกรีต ซอยแยกจากซอย ทวิสิทธิ์ ถนนกว้าง ๘.๐๐ เมตร	เพื่อความสะดวกและความ ปลอดภัยของประชาชนที่ใช้ รถใช้ถนน	ก่อสร้างถนนผิวแอสฟัลท์ติก คอนกรีต ถนนกว้าง ๘.๐๐ เมตร	-	-	-	๗๗๐,๐๐๐	ประชาชนมีความ พึงพอใจร้อยละ ๘๐	ทำให้ประชาชนเดินทางสะดวก และทำให้ลดการเกิดอุบัติเหตุ	สำนักงานช่าง
๘๙	ก่อสร้างถนนผิวแอสฟัลท์ติก คอนกรีต ซอยคลังแสง ถนน กว้าง ๓.๐๐ -๓.๕๐ เมตร	เพื่อความสะดวกและความ ปลอดภัยของประชาชนที่ใช้ รถใช้ถนน	ก่อสร้างถนนผิวแอสฟัลท์ติก คอนกรีต กว้าง ๓.๐๐ - ๓.๕๐ เมตร	๔๘๐,๐๐๐	-	-	-	ประชาชนมีความ พึงพอใจร้อยละ ๘๐	ทำให้ประชาชนเดินทางสะดวก และทำให้ลดการเกิดอุบัติเหตุ	สำนักงานช่าง
๙๐	ก่อสร้างถนนผิวแอสฟัลท์ติก คอนกรีต ซอยเอกราชชัย ถนนกว้าง ๖.๐๐ เมตร	เพื่อความสะดวกและความ ปลอดภัยของประชาชนที่ใช้ รถใช้ถนน	ก่อสร้างถนนผิวแอสฟัลท์ติก คอนกรีต ถนนกว้าง ๖.๐๐ เมตร	-	-	-	๑,๑๘๐,๐๐๐	ประชาชนมีความ พึงพอใจร้อยละ ๘๐	ทำให้ประชาชนเดินทางสะดวก และทำให้ลดการเกิดอุบัติเหตุ	สำนักงานช่าง
๙๑	ก่อสร้างถนนผิวแอสฟัลท์ติก คอนกรีต และ ค.ส.ล. ซอยราม ราชท้ายน้ำ พร้อมยกฝาราง ระบายน้ำ	เพื่อความสะดวกและความ ปลอดภัยของประชาชนที่ใช้ รถใช้ถนน	ก่อสร้างถนนผิวแอสฟัลท์ติก คอนกรีต พร้อมยกฝาราง ระบายน้ำ	-	๑,๐๗๐,๐๐๐	-	-	ประชาชนมีความ พึงพอใจร้อยละ ๘๐	ทำให้ประชาชนเดินทางสะดวก และทำให้ลดการเกิดอุบัติเหตุ	สำนักงานช่าง
๙๒	ก่อสร้างถนน ค.ส.ล. ซอยอินทนิล ถนนกว้าง ๓.๕๐-๔.๕๐ เมตร	เพื่อความสะดวกและความ ปลอดภัยของประชาชนที่ใช้ รถใช้ถนน	ก่อสร้างถนน ค.ส.ล. ถนน กว้าง ๓.๕๐-๔.๕๐ เมตร	๔,๑๑๐,๐๐๐	-	-	-	ประชาชนมีความ พึงพอใจร้อยละ ๘๐	ทำให้ประชาชนเดินทางสะดวก และทำให้ลดการเกิดอุบัติเหตุ	สำนักงานช่าง

ที่	โครงการ	วัตถุประสงค์	เป้าหมาย (ผลผลิตของโครงการ)	งบประมาณและที่ผ่านมา				ตัวชี้วัด (KPI)	ผลที่คาดว่าจะได้รับ	หน่วยงาน รับผิดชอบหลัก
				๒๕๖๑ (บาท)	๒๕๖๒ (บาท)	๒๕๖๓ (บาท)	๒๕๖๔ (บาท)			
๙๓	ก่อสร้างถนนผิวแอสฟัลท์ติกคอนกรีต ซอยป้อมเพชร ซอยป้อมเพชร ๓ ซอยป้อมเพชร ๔ ซอยป้อมเพชร ๕ ถนนกว้าง ๒.๙๐ - ๕.๐๐ เมตร	เพื่อความสะดวกและความปลอดภัยของประชาชนที่ใช้รถใช้ถนน	ก่อสร้างถนนผิวแอสฟัลท์ติกคอนกรีต ถนนกว้าง ๒.๙๐ - ๕.๐๐ เมตร	-	-	-	๑,๓๐๐,๐๐๐	ประชาชนมีความพึงพอใจร้อยละ ๘๐	ทำให้ประชาชนเดินทางสะดวกและทำให้ลดการเกิดอุบัติเหตุ	สำนักงานช่าง
๙๔	ก่อสร้างถนนผิวแอสฟัลท์ติกคอนกรีต ถนนท่าชี ผิวจราจรกว้าง ๘.๒๐ - ๑๔.๖๐ เมตร ยาว ๒๓๓.๐๐ เมตรพร้อมปรับระดับฝาบ่อพัก	เพื่อความสะดวกและความปลอดภัยของประชาชนที่ใช้รถใช้ถนน	ก่อสร้างถนนผิวแอสฟัลท์ติกคอนกรีต กว้าง ๘.๒๐-๑๔.๖๐ เมตร ยาว ๒๓๓.๐๐ เมตร พร้อมปรับระดับฝาบ่อพัก	-	-	-	๑,๗๑๐,๐๐๐	ประชาชนมีความพึงพอใจร้อยละ ๘๐	ทำให้ประชาชนเดินทางสะดวกและทำให้ลดการเกิดอุบัติเหตุ	สำนักงานช่าง
๙๕	ก่อสร้างปรับปรุงถนนแอสฟัลท์ติกคอนกรีต ถนนท่าช้างจากถนนกะโรมไปทางทิศใต้ถึงสะพานท่าช้าง ถนนแอสฟัลท์ติกคอนกรีตหนา ๐.๑๕ เมตร กว้างประมาณ ๖.๕๐ - ๘.๐๐ เมตร ยาวประมาณ ๔๘๕.๐๐ เมตร หรือพื้นที่ไม่น้อยกว่า ๓,๖๔๐.๐๐ ตารางเมตร ตามรูปแบบและรายการของเทศบาล	เพื่อความสะดวกและความปลอดภัยของประชาชนที่ใช้รถใช้ถนน	ก่อสร้างปรับปรุงถนนแอสฟัลท์ติกคอนกรีตหนา ๐.๑๕ เมตร กว้างประมาณ ๖.๕๐ - ๘.๐๐ เมตร ยาวประมาณ ๔๘๕.๐๐ เมตร หรือพื้นที่ไม่น้อยกว่า ๓,๖๔๐.๐๐ ตารางเมตร	๑,๖๓๘,๐๐๐	-	-	-	ประชาชนมีความพึงพอใจร้อยละ ๘๐	ทำให้ประชาชนเดินทางสะดวกและทำให้ลดการเกิดอุบัติเหตุ	สำนักงานช่าง
๙๖	ก่อสร้างปรับปรุงขยายถนนคอนกรีตเสริมเหล็ก ซอยปากพลีจากถนนสายนาพรุ - ปากพูน ไปทางทิศตะวันตกจนสุดซอยถนนคอนกรีตเสริมเหล็ก หนา ๐.๑๕ เมตร กว้างประมาณ ๑.๕๐ - ๒.๐๐ เมตร ยาวประมาณ ๒๗๐.๐๐ เมตร หรือพื้นที่ไม่น้อยกว่า ๔๙๐.๐๐ ตารางเมตร ตามรูปแบบและรายการของเทศบาล	เพื่อความสะดวกและความปลอดภัยของประชาชนที่ใช้รถใช้ถนน	ก่อสร้างปรับปรุงขยายถนนคอนกรีตเสริมเหล็ก หนา ๐.๑๕ เมตร กว้างประมาณ ๑.๕๐ - ๒.๐๐ เมตร ยาวประมาณ ๒๗๐.๐๐ เมตร หรือพื้นที่ไม่น้อยกว่า ๔๙๐.๐๐ ตารางเมตร	๔๑๒,๐๐๐	-	-	-	ประชาชนมีความพึงพอใจร้อยละ ๘๐	ทำให้ประชาชนเดินทางสะดวกและทำให้ลดการเกิดอุบัติเหตุ	สำนักงานช่าง

ที่	โครงการ	วัตถุประสงค์	เป้าหมาย (ผลผลิตของโครงการ)	งบประมาณและที่ผ่านมา				ตัวชี้วัด (KPI)	ผลที่คาดว่าจะ ได้รับ	หน่วยงาน รับผิดชอบหลัก
				๒๕๖๑ (บาท)	๒๕๖๒ (บาท)	๒๕๖๓ (บาท)	๒๕๖๔ (บาท)			
๔๗	ก่อสร้างถนนคอนกรีตเสริมเหล็กและรางระบายน้ำ ซอยชุมแสง ๑/๑ จากซอยชุมแสงไปทางทิศตะวันออกจนสุดซอย ถนนคอนกรีตเสริมเหล็ก หนา ๐.๑๕ เมตร กว้างประมาณ ๓.๖๐ เมตร ยาวประมาณ ๓.๖๐ เมตร หรือพื้นที่ไม่น้อยกว่า ๓๙๕.๐๐ ตารางเมตร ก่อสร้างรางระบายน้ำคอนกรีตเสริมเหล็ก ภายในกว้าง ๐.๔๐ เมตร ทั้ง ๒ ฝั่งถนน ความยาวประมาณ ๒๒๐.๐๐ เมตร	เพื่อความสะอาดและความปลอดภัยของประชาชนที่ใช้รถใช้ถนน	ก่อสร้างถนนคอนกรีตเสริมเหล็กหนา ๐.๑๕ เมตร กว้างประมาณ ๓.๖๐ เมตร ยาวประมาณ ๑๑๐.๐๐ เมตรหรือพื้นที่ไม่น้อยกว่า ๓๙๕.๐๐ ตารางเมตร ก่อสร้างรางระบายน้ำคอนกรีตเสริมเหล็ก ภายในกว้าง ๐.๔๐ เมตร ความยาวประมาณ ๒๒๐.๐๐ เมตร	-	-	๑,๑๓๐,๐๐๐	-	ประชาชนมีความพึงพอใจร้อยละ ๘๐	ทำให้ประชาชนเดินทางสะดวกและทำให้ลดการเกิดอุบัติเหตุ	สำนักงานช่าง
๔๘	ก่อสร้างถนนคอนกรีตเสริมเหล็ก ซอยวงศ์พิศาล จากถนนกะโรมไปทางทิศใต้เลีย่วขวาไปทางทิศตะวันตก จนสุดซอย ถนนคอนกรีตเสริมเหล็ก หนา ๐.๑๕ เมตร กว้างประมาณ ๓.๕๐ เมตร ยาวประมาณ ๒๒๐.๐๐ เมตร หรือพื้นที่ไม่น้อยกว่า ๗๗๐.๐๐ ตารางเมตร ตามรูปแบบและรายการของเทศบาล	เพื่อความสะอาดและความปลอดภัยของประชาชนที่ใช้รถใช้ถนน	ก่อสร้างถนนคอนกรีตเสริมเหล็ก หนา ๐.๑๕ เมตร กว้างประมาณ ๓.๕๐ เมตร ยาวประมาณ ๒๒๐.๐๐ เมตรหรือพื้นที่ไม่น้อยกว่า ๗๗๐.๐๐ ตารางเมตร	-	๖๔๗,๐๐๐	-	-	ประชาชนมีความพึงพอใจร้อยละ ๘๐	ทำให้ประชาชนเดินทางสะดวกและทำให้ลดการเกิดอุบัติเหตุ	สำนักงานช่าง
๔๙	ก่อสร้างถนนคอนกรีตเสริมเหล็กและรางระบายน้ำคอนกรีตเสริมเหล็ก ซอยตันหัว ๗ (ซอยลุงหัว) ถนนคอนกรีตเสริมเหล็ก หนา ๐.๑๕ เมตร กว้างประมาณ ๓.๓๐ เมตร ยาวประมาณ ๒๒๕.๐๐ เมตร หรือพื้นที่ไม่น้อยกว่า ๗๔๒.๐๐ ตารางเมตรและก่อสร้างรางระบายน้ำคอนกรีตเสริมเหล็ก ภายในกว้าง ๐.๔๐ เมตร ยาวประมาณ ๒๒๕.๐๐ เมตร ตามรูปแบบและรายการของเทศบาล	เพื่อความสะอาดและความปลอดภัยของประชาชนที่ใช้รถใช้ถนน	ก่อสร้างถนนคอนกรีตเสริมเหล็กหนา ๐.๑๕ เมตร กว้างประมาณ ๓.๓๐ เมตร ยาวประมาณ ๒๒๕ เมตรหรือพื้นที่ไม่น้อยกว่า ๗๔๒ ตารางเมตร ก่อสร้างรางระบายน้ำคอนกรีตเสริมเหล็ก ภายในกว้าง ๐.๔๐ เมตร ความยาวประมาณ ๒๒๕ เมตร	-	-	๑,๔๔๐,๐๐๐	-	ประชาชนมีความพึงพอใจร้อยละ ๘๐	ทำให้ประชาชนเดินทางสะดวกและทำให้ลดการเกิดอุบัติเหตุ	สำนักงานช่าง

ที่	โครงการ	วัตถุประสงค์	เป้าหมาย (ผลผลิตของโครงการ)	งบประมาณและที่ผ่านมา				ตัวชี้วัด (KPI)	ผลที่คาดว่าจะได้รับ	หน่วยงาน รับผิดชอบหลัก
				๒๕๖๑ (บาท)	๒๕๖๒ (บาท)	๒๕๖๓ (บาท)	๒๕๖๔ (บาท)			
๑๐๐	ก่อสร้างถนนแอสฟัลท์ติกคอนกรีตเสริมเหล็ก และวางระบายน้ำคอนกรีตเสริมเหล็ก ขยายข้างร้านอาหารจำหอย จากถนนเทวบุรีไปทางทิศตะวันตกจนสุดซอย ถนนคอนกรีตเสริมเหล็ก หนา ๐.๑๕ เมตร กว้างประมาณ ๒.๕๐ เมตร ยาวประมาณ ๙๓.๐๐ เมตร หรือพื้นที่ไม่น้อยกว่า ๒๓๐.๐๐ ตารางเมตร และก่อสร้างวางระบายน้ำคอนกรีตเสริมเหล็ก ภายในกว้าง ๐.๔๐ เมตร ยาวประมาณ ๙๓.๐๐ เมตร ตามรูปแบบและรายการของเทศบาล	เพื่อความสะอาดและความปลอดภัยของประชาชนที่ใช้รถใช้ถนน	ก่อสร้างถนนคอนกรีตเสริมเหล็กหนา ๐.๑๕ เมตร กว้างประมาณ ๒.๕๐ เมตร ยาวประมาณ ๙๓.๐๐ เมตร หรือพื้นที่ไม่น้อยกว่า ๒๓๐.๐๐ ตารางเมตร ก่อสร้างวางระบายน้ำคอนกรีตเสริมเหล็ก ภายในกว้าง ๐.๔๐ เมตร ความยาวประมาณ ๙๓ เมตร	-	๕๓๒,๐๐๐	-	-	ประชาชนมีความพึงพอใจร้อยละ ๘๐	ทำให้ประชาชนเดินทางสะดวก และทำให้ลดการเกิดอุบัติเหตุ	สำนักงานช่าง
๑๐๑	ก่อสร้างปรับปรุงขยายท่อลอดเหลี่ยม บริเวณคลองวังมะพร้าว ถนนเทวบุรี ขนาดท่อลอดเหลี่ยมภายในกว้าง ๑.๖๐ x ๑.๖๐ x ๑,๕๐๐ เมตร ยาวประมาณ ๔.๐๐ เมตร จำนวน ๒ แถว	เพื่อพัฒนาระบบระบายน้ำในเขตเทศบาลให้มีประสิทธิภาพ	ก่อสร้างปรับปรุงขยายท่อลอดเหลี่ยมภายในกว้าง ๑.๖๐ x ๑.๖๐ x ๑,๕๐๐ เมตร ยาวประมาณ ๔.๐๐ เมตร	-	๔๒๐,๐๐๐	-	-	ประชาชนมีความพึงพอใจร้อยละ ๘๐	ระบบระบายน้ำในเขตเทศบาล มีประสิทธิภาพมากขึ้น	สำนักงานช่าง
๑๐๒	ก่อสร้างถนนคอนกรีตเสริมเหล็กและวางระบายน้ำซอยเจริญพร และซอยเจริญพร ๔ จากถนนเทวบุรีไปทางทิศตะวันตก ถนนคอนกรีตเสริมเหล็ก หนา ๐.๑๕ เมตร กว้างประมาณ ๔.๐๐ เมตร ยาวประมาณ ๓๐๐.๐๐ เมตร หรือพื้นที่ไม่น้อยกว่า ๑,๒๐๐.๐๐ ตารางเมตร และก่อสร้างวางระบายน้ำคอนกรีตเสริมเหล็ก ภายในกว้าง ๐.๔๐ เมตร ยาวประมาณ ๓๐๐.๐๐ เมตร	เพื่อความสะอาดและความปลอดภัยของประชาชนที่ใช้รถใช้ถนน	ก่อสร้างถนนคอนกรีตเสริมเหล็กหนา ๐.๑๕ เมตร กว้างประมาณ ๔.๐๐ เมตร ยาวประมาณ ๓๐๐.๐๐ เมตร หรือพื้นที่ไม่น้อยกว่า ๑,๒๐๐.๐๐ ตารางเมตร และก่อสร้างวางระบายน้ำคอนกรีตเสริมเหล็ก ภายในกว้าง ๐.๔๐ เมตร ยาวประมาณ ๓๐๐.๐๐ เมตร	-	-	๒,๑๐๐,๐๐๐	-	ประชาชนมีความพึงพอใจร้อยละ ๘๐	ทำให้ประชาชนเดินทางสะดวก และทำให้ลดการเกิดอุบัติเหตุ	สำนักงานช่าง

ที่	โครงการ	วัตถุประสงค์	เป้าหมาย (ผลผลิตของโครงการ)	งบประมาณและที่ผ่านมา				ตัวชี้วัด (KPI)	ผลที่คาดว่าจะ ได้รับ	หน่วยงาน รับผิดชอบหลัก
				๒๕๖๑ (บาท)	๒๕๖๒ (บาท)	๒๕๖๓ (บาท)	๒๕๖๔ (บาท)			
๑๐๓	ก่อสร้างถนนปูยางแอสฟัลท์ ตีกคอนกรีต ซอยโกศนิเวศน์ จากถนนกะโรม ถึง ถนน ชลประทาน ๔ ขวา กว้าง ๔.๐๐-๖.๐๐ ม.ยาว ๑,๒๐๐ เมตร หนา ๐.๐๕ เมตร หรือพื้นที่ไม่ น้อยกว่า ๖,๐๐๐ ตารางเมตร	เพื่อความสะดวกและความ ปลอดภัยของประชาชนที่ใช้ รถใช้ถนน	ก่อสร้างถนนปูยางแอสฟัลท์ ตีกคอนกรีต กว้าง ๔.๐๐- ๖.๐๐ ม.ยาว ๑,๒๐๐ เมตร หนา ๐.๐๕ เมตร หรือพื้นที่ไม่ น้อยกว่า ๖,๐๐๐ ตารางเมตร	๒,๗๐๐,๐๐๐	-	-	-	ประชาชนมีความ พึงพอใจร้อยละ ๘๐	ทำให้ประชาชนเดินทางสะดวก และทำให้ลดการเกิดอุบัติเหตุ	สำนักงานช่าง
๑๐๔	ก่อสร้างถนนปูยางแอสฟัลท์ ตีกคอนกรีตพร้อมรางระบาย น้ำ ค.ส.ล. ซอยทวดทอง ๑ จากถนนกะโรม ถึง ถนน ชลประทาน ๔ ขวา กว้าง ๔.๐๐-๖.๐๐ เมตร ยาว ๙๘๗ เมตร หนา ๐.๐๕ เมตร หรือ พื้นที่ไม่น้อยกว่า ๕,๓๒๖ ตาราง เมตร และรางระบายน้ำ ค.ส.ล. ภายในกว้าง ๐.๔๐ เมตร ยาว ๑๕๐.๐๐ เมตร	เพื่อความสะดวกและความ ปลอดภัยของประชาชนที่ใช้ รถใช้ถนน	ก่อสร้างถนนปูยางแอสฟัลท์ ตีกคอนกรีต กว้าง ๔.๐๐- ๖.๐๐ เมตร ยาว ๙๘๗ เมตร หนา ๐.๐๕ เมตร หรือพื้นที่ ไม่น้อยกว่า ๕,๓๒๖ ตาราง เมตร และรางระบายน้ำ ค.ส.ล. ภายในกว้าง ๐.๔๐ เมตร ยาว ๑๕๐.๐๐ เมตร	๒,๙๑๐,๐๐๐	-	-	-	ประชาชนมีความ พึงพอใจร้อยละ ๘๐	ทำให้ประชาชนเดินทางสะดวก และทำให้ลดการเกิดอุบัติเหตุ	สำนักงานช่าง
๑๐๕	ก่อสร้างขยายสะพานและจุด กลับรถถนนชลประทานสี่ขา สี่แยกชุมชนทุ่งจีน,สี่แยกซอย ทวดทอง ๑,สี่แยกซอยประชา พัฒนา กว้าง ๖.๐๐ เมตร ยาว ๖.๐๐ เมตร จำนวน ๓ จุด หรือ พื้นที่ไม่น้อยกว่า ๑๐๘ ตาราง เมตร	เพื่อความสะดวกและความ ปลอดภัยของประชาชนที่ใช้ รถใช้ถนน	ก่อสร้างขยายสะพานและจุด กลับรถกว้าง ๖.๐๐ เมตร ยาว ๖.๐๐ เมตร จำนวน ๓ จุด หรือพื้นที่ไม่น้อยกว่า ๑๐๘ ตารางเมตร	-	๒,๐๐๐,๐๐๐	-	-	ประชาชนมีความ พึงพอใจร้อยละ ๘๐	ทำให้ประชาชนเดินทางสะดวก และทำให้ลดการเกิดอุบัติเหตุ	สำนักงานช่าง

ที่	โครงการ	วัตถุประสงค์	เป้าหมาย (ผลผลิตของโครงการ)	งบประมาณและที่ผ่านมา				ตัวชี้วัด (KPI)	ผลที่คาดว่าจะได้รับ	หน่วยงาน รับผิดชอบหลัก
				๒๕๖๑ (บาท)	๒๕๖๒ (บาท)	๒๕๖๓ (บาท)	๒๕๖๔ (บาท)			
๑๐๖	ก่อสร้างถนน ค.ส.ล. พร้อมวางระบายน้ำ ค.ส.ล. ซอยประชาพัฒนา ๑(ฝั่งทิศเหนือ)ถนน ค.ส.ล.กว้าง ๓.๘๐-๔.๕๐ เมตร ยาว ๒๔๑ เมตร หนา ๐.๑๕ เมตร หรือพื้นที่ไม่น้อยกว่า ๙๔๘ ตารางเมตร และวางระบายน้ำ ค.ส.ล.ภายในกว้าง ๐.๔๐ เมตร ยาว ๑๙๔ เมตร	เพื่อความสะดวกและความปลอดภัยของประชาชนที่ใช้รถใช้ถนน	ก่อสร้างถนน ค.ส.ล. กว้าง ๓.๘๐-๔.๕๐ เมตร ยาว ๒๔๑ เมตร หนา ๐.๑๕ เมตร หรือพื้นที่ไม่น้อยกว่า ๙๔๘ ตารางเมตร และวางระบายน้ำ ค.ส.ล.ภายในกว้าง ๐.๔๐ เมตร ยาว ๑๙๔ เมตร	-	-	๑,๔๗๐,๐๐๐	-	ประชาชนมีความพึงพอใจร้อยละ ๘๐	ทำให้ประชาชนเดินทางสะดวกและทำให้ลดการเกิดอุบัติเหตุ	สำนักงานช่าง
๑๐๗	ก่อสร้างถนน ค.ส.ล. พร้อมวางระบายน้ำ ค.ส.ล. ซอยกามาลุดดิน ๑(ฝั่งทิศเหนือ)ถนน ค.ส.ล. กว้าง ๓.๓๐ เมตร ยาว ๒๑๑ เมตร หนา ๐.๑๕ เมตร หรือพื้นที่ไม่น้อยกว่า ๖๙๖ ตารางเมตร และวางระบายน้ำ ค.ส.ล. ภายในกว้าง ๐.๔๐ เมตร ยาว ๒๑๑ เมตร	เพื่อความสะดวกและความปลอดภัยของประชาชนที่ใช้รถใช้ถนน	ก่อสร้างถนน ค.ส.ล. กว้าง ๓.๓๐ เมตร ยาว ๒๑๑ เมตร หนา ๐.๑๕ เมตร หรือพื้นที่ไม่น้อยกว่า ๖๙๖ ตารางเมตร และวางระบายน้ำ ค.ส.ล. ภายในกว้าง ๐.๔๐ เมตร ยาว ๒๑๑ เมตร	-	-	๑,๓๒๐,๐๐๐	-	ประชาชนมีความพึงพอใจร้อยละ ๘๐	ทำให้ประชาชนเดินทางสะดวกและทำให้ลดการเกิดอุบัติเหตุ	สำนักงานช่าง
๑๐๘	ก่อสร้างถนน ค.ส.ล. ซอยตาเยี่ยม ถนนกว้าง ๔.๐๐-๕.๐๐ เมตร ยาว ๒๓๕ เมตร หนา ๐.๑๕ เมตร หรือพื้นที่ไม่น้อยกว่า ๑,๑๐๐ ตารางเมตร	เพื่อความสะดวกและความปลอดภัยของประชาชนที่ใช้รถใช้ถนน	ก่อสร้างถนน ค.ส.ล. ถนนกว้าง ๔.๐๐-๕.๐๐ เมตร ยาว ๒๓๕ เมตร หนา ๐.๑๕ เมตร หรือพื้นที่ไม่น้อยกว่า ๑,๑๐๐ ตารางเมตร	-	๙๒๕,๐๐๐	-	-	ประชาชนมีความพึงพอใจร้อยละ ๘๐	ทำให้ประชาชนเดินทางสะดวกและทำให้ลดการเกิดอุบัติเหตุ	สำนักงานช่าง

ที่	โครงการ	วัตถุประสงค์	เป้าหมาย (ผลผลิตของโครงการ)	งบประมาณและที่ผ่านมา				ตัวชี้วัด (KPI)	ผลที่คาดว่าจะได้รับ	หน่วยงาน รับผิดชอบหลัก
				๒๕๖๑ (บาท)	๒๕๖๒ (บาท)	๒๕๖๓ (บาท)	๒๕๖๔ (บาท)			
๑๐๙	ก่อสร้างถนนปูยางแอสฟัลท์ ดึกคอนกรีต ถนนกะโหลก จากสี่ แยกตลาดแขก ถึง สะพานท่า เรียน กว้าง ๑๒.๐๐ เมตร ยาว ๓๐๐ เมตร หนา ๐.๑๕ เมตร หรือพื้นที่ไม่น้อยกว่า ๓,๖๐๐ ตารางเมตร	เพื่อความสะดวกและความ ปลอดภัยของประชาชนที่ใช้ รถใช้ถนน	ก่อสร้างถนนปูยางแอสฟัลท์ ดึกคอนกรีต กว้าง ๑๒.๐๐ เมตร ยาว ๓๐๐ เมตร หนา ๐.๑๕ เมตร หรือพื้นที่ไม่น้อยกว่า ๓,๖๐๐ ตารางเมตร	-	-	-	๑,๖๒๐,๐๐๐	ประชาชนมีความ พึงพอใจร้อยละ ๘๐	ทำให้ประชาชนเดินทางสะดวก และทำให้ลดการเกิดอุบัติเหตุ	สำนักงานช่าง
๑๑๐	ก่อสร้างถนนปูยางแอสฟัลท์ ดึกคอนกรีต ถนนเลียบบางรถไฟ กว้าง ๘.๐๐-๑๐.๐๐ เมตร ยาว ๔๐๐ เมตร หนา ๐.๑๕ เมตร หรือพื้นที่ไม่น้อยกว่า ๓,๙๐๐ ตารางเมตร	เพื่อความสะดวกและความ ปลอดภัยของประชาชนที่ใช้ รถใช้ถนน	ก่อสร้างถนนปูยางแอสฟัลท์ ดึกคอนกรีต กว้าง ๘.๐๐- ๑๐.๐๐ เมตร ยาว ๔๐๐ เมตร หนา ๐.๑๕ เมตร หรือพื้นที่ ไม่น้อยกว่า ๓,๙๐๐ ตาราง เมตร	-	-	-	๑,๗๕๐,๐๐๐	ประชาชนมีความ พึงพอใจร้อยละ ๘๐	ทำให้ประชาชนเดินทางสะดวก และทำให้ลดการเกิดอุบัติเหตุ	สำนักงานช่าง
๑๑๑	ก่อสร้างถนนปูยางแอสฟัลท์ ดึกคอนกรีต ซอยหมู่บ้านไทย สมุทร กว้าง ๕.๐๐-๗.๕๐ เมตร ยาว ๕๗๐ เมตร หนา ๐.๑๕ เมตร หรือพื้นที่ไม่น้อยกว่า ๓,๔๒๕ ตารางเมตร	เพื่อความสะดวกและความ ปลอดภัยของประชาชนที่ใช้ รถใช้ถนน	ก่อสร้างถนนปูยางแอสฟัลท์ ดึกคอนกรีต กว้าง ๕.๐๐- ๗.๕๐ เมตร ยาว ๕๗๐ เมตร หนา ๐.๑๕ เมตร หรือพื้นที่ ไม่น้อยกว่า ๓,๔๒๕ ตาราง เมตร	-	๑,๕๔๐,๐๐๐	-	-	ประชาชนมีความ พึงพอใจร้อยละ ๘๐	ทำให้ประชาชนเดินทางสะดวก และทำให้ลดการเกิดอุบัติเหตุ	สำนักงานช่าง
๑๑๒	ก่อสร้างถนนปูยางแอสฟัลท์ ดึกคอนกรีต ซอยสันติธรรม กว้าง ๕.๐๐-๗.๐๐ เมตร ยาว ๕๐๐ เมตร หนา ๐.๑๕ เมตร หรือพื้นที่ไม่น้อยกว่า ๓,๐๐๐ ตารางเมตร	เพื่อความสะดวกและความ ปลอดภัยของประชาชนที่ใช้ รถใช้ถนน	ก่อสร้างถนนปูยางแอสฟัลท์ ดึกคอนกรีต กว้าง ๕.๐๐- ๗.๐๐ เมตร ยาว ๕๐๐ เมตร หนา ๐.๑๕ เมตร หรือพื้นที่ ไม่น้อยกว่า ๓,๐๐๐ ตาราง เมตร	-	๑,๓๕๐,๐๐๐	-	-	ประชาชนมีความ พึงพอใจร้อยละ ๘๐	ทำให้ประชาชนเดินทางสะดวก และทำให้ลดการเกิดอุบัติเหตุ	สำนักงานช่าง

ที่	โครงการ	วัตถุประสงค์	เป้าหมาย (ผลผลิตของโครงการ)	งบประมาณและที่ผ่านมา				ตัวชี้วัด (KPI)	ผลที่คาดว่าจะ ได้รับ	หน่วยงาน รับผิดชอบหลัก
				๒๕๖๑ (บาท)	๒๕๖๒ (บาท)	๒๕๖๓ (บาท)	๒๕๖๔ (บาท)			
๑๑๓	ก่อสร้างถนนปูยางแอสฟัลท์ ตึกคอนกรีต ถนนสายหน้า โรงเรียนเบญจมฯ กว้าง ๕.๐๐-๗.๐๐ เมตร ยาว ๓๘๐ เมตร หนา ๐.๑๕ เมตร หรือ พื้นที่ไม่น้อยกว่า ๒,๑๖๐ ตาราง เมตร	เพื่อความสะดวกและความ ปลอดภัยของประชาชนที่ใช้ รถใช้ถนน	ก่อสร้างถนนปูยางแอสฟัลท์ ตึกคอนกรีต กว้าง ๕.๐๐- ๗.๐๐ เมตร ยาว ๓๘๐ เมตร หนา ๐.๑๕ เมตร หรือพื้นที่ ไม่น้อยกว่า ๒,๑๖๐ ตาราง เมตร	-	-	-	๙๗๒,๐๐๐	ประชาชนมีความ พึงพอใจร้อยละ ๘๐	ทำให้ประชาชนเดินทางสะดวก และทำให้ลดการเกิดอุบัติเหตุ	สำนักงานช่าง
๑๑๔	ก่อสร้างถนนปูยางแอสฟัลท์ ตึกคอนกรีต ซอยบุญญา กว้าง ๓.๐๐-๕.๕๐ เมตร ยาว ๑,๑๒๔ เมตร หนา ๐.๑๕ เมตร หรือพื้นที่ไม่น้อยกว่า ๔,๗๐๐ ตารางเมตร	เพื่อความสะดวกและความ ปลอดภัยของประชาชนที่ใช้ รถใช้ถนน	ก่อสร้างถนนปูยางแอสฟัลท์ ตึกคอนกรีต กว้าง ๓.๐๐- ๕.๕๐ เมตร ยาว ๑,๑๒๕ ม. หนา ๐.๑๕ เมตร หรือพื้นที่ ไม่น้อยกว่า ๔,๗๐๐ ตาราง เมตร	-	-	๒,๑๑๐,๐๐๐	-	ประชาชนมีความ พึงพอใจร้อยละ ๘๐	ทำให้ประชาชนเดินทางสะดวก และทำให้ลดการเกิดอุบัติเหตุ	สำนักงานช่าง
๑๑๕	ก่อสร้างถนน ค.ส.ล. ซอยครู สมบูรณ์ ถนนกว้าง ๔.๐๐-๗.๐๐ เมตร ยาว ๑๓๐ เมตร หนา ๐.๑๕ เมตร หรือพื้นที่ไม่น้อย กว่า ๖๔๐ ตารางเมตร	เพื่อความสะดวกและความ ปลอดภัยของประชาชนที่ใช้ รถใช้ถนน	ก่อสร้างถนน ค.ส.ล. กว้าง ๓.๐๐-๕.๕๐ เมตร ยาว ๑,๑๒๕ เมตร หนา ๐.๑๕ เมตร หรือ พื้นที่ไม่น้อยกว่า ๔,๗๐๐ ตารางเมตร	-	-	๕๓๘,๐๐๐	-	ประชาชนมีความ พึงพอใจร้อยละ ๘๐	ทำให้ประชาชนเดินทางสะดวก และทำให้ลดการเกิดอุบัติเหตุ	สำนักงานช่าง
๑๑๖	ก่อสร้างถนน ค.ส.ล. ซอยเตา หม้อ ถนนกว้าง ๕.๐๐ เมตร ยาว ๙๒.๐๐ เมตร หนา ๐.๑๕ เมตร หรือพื้นที่ไม่น้อยกว่า ๔๖๐ ตารางเมตร	เพื่อความสะดวกและความ ปลอดภัยของประชาชนที่ใช้ รถใช้ถนน	ก่อสร้างถนน ค.ส.ล. กว้าง ๕.๐๐ เมตร ยาว ๙๒.๐๐ เมตร หนา ๐.๑๕ เมตร หรือ พื้นที่ไม่น้อยกว่า ๔๖๐ ตารางเมตร	-	-	-	๓๘๖,๐๐๐	ประชาชนมีความ พึงพอใจร้อยละ ๘๐	ทำให้ประชาชนเดินทางสะดวก และทำให้ลดการเกิดอุบัติเหตุ	สำนักงานช่าง

ที่	โครงการ	วัตถุประสงค์	เป้าหมาย (ผลผลิตของโครงการ)	งบประมาณและที่ผ่านมา				ตัวชี้วัด (KPI)	ผลที่คาดว่าจะได้รับ	หน่วยงาน รับผิดชอบหลัก
				๒๕๖๑ (บาท)	๒๕๖๒ (บาท)	๒๕๖๓ (บาท)	๒๕๖๔ (บาท)			
๑๑๗	ก่อสร้างถนน ค.ส.ล. ซอยอินท บำรุง ถนนกว้าง ๕.๐๐-๗.๐๐ เมตร ยาว ๙๓.๐๐ เมตร หนา ๐.๑๕ เมตร หรือพื้นที่ไม่น้อย กว่า ๕๕๘ ตารางเมตร	เพื่อความสะดวกและความ ปลอดภัยของประชาชนที่ใช้ รถใช้ถนน	ก่อสร้างถนน ค.ส.ล. กว้าง ๕.๐๐-๗.๐๐ เมตร ยาว ๙๓.๐๐ เมตร หนา ๐.๑๕ เมตร หรือ พื้นที่ไม่น้อยกว่า ๕๕๘ ตารางเมตร	-	-	-	๔๖๙,๐๐๐	ประชาชนมีความ พึงพอใจร้อยละ ๘๐	ทำให้ประชาชนเดินทางสะดวก และทำให้ลดการเกิดอุบัติเหตุ	สำนักงานช่าง
๑๑๘	ก่อสร้างถนน ค.ส.ล. ซอยสุทธิ วาท์ ถนนกว้าง ๕.๐๐ เมตร ยาว ๑๘๕.๐๐ เมตร หนา ๐.๑๕ เมตร หรือพื้นที่ไม่น้อยกว่า ๙๒๕ ตารางเมตร	เพื่อความสะดวกและความ ปลอดภัยของประชาชนที่ใช้ รถใช้ถนน	ก่อสร้างถนน ค.ส.ล. กว้าง ๕.๐๐ เมตร ยาว ๑๘๕.๐๐ เมตร หนา ๐.๑๕ เมตร หรือ พื้นที่ไม่น้อยกว่า ๙๒๕ ตารางเมตร	-	-	๗๗๘,๐๐๐	-	ประชาชนมีความ พึงพอใจร้อยละ ๘๐	ทำให้ประชาชนเดินทางสะดวก และทำให้ลดการเกิดอุบัติเหตุ	สำนักงานช่าง
๑๑๙	ก่อสร้างถนน ค.ส.ล. ซอยแม่ พยอม ๒ (พร้อมยกระดับถนน และวางระบายน้ำ) ถนนกว้าง ๘.๐๐-๑๐.๐๐ เมตร ยาว ๑๕๕ เมตร หนา ๐.๑๕ เมตร หรือ พื้นที่ไม่น้อยกว่า ๑,๓๙๕ ตาราง เมตร	เพื่อความสะดวกและความ ปลอดภัยของประชาชนที่ใช้ รถใช้ถนน	ก่อสร้างถนน ค.ส.ล. กว้าง ๘.๐๐-๑๐.๐๐ เมตร ยาว ๑๕๕ เมตร หนา ๐.๑๕ เมตร หรือ พื้นที่ไม่น้อยกว่า ๑,๓๙๕ ตารางเมตร	-	-	๑,๒๗๐,๐๐๐	-	ประชาชนมีความ พึงพอใจร้อยละ ๘๐	ทำให้ประชาชนเดินทางสะดวก และทำให้ลดการเกิดอุบัติเหตุ	สำนักงานช่าง
๑๒๐	ก่อสร้างถนน ค.ส.ล. ซอยพันจินา แยก๑ ถนนกว้าง ๓.๐๐-๔.๐๐ เมตร ยาว ๑๙๐.๐๐ เมตร หนา ๐.๑๕ เมตร หรือ พื้นที่ไม่น้อยกว่า ๖๖๕ ตารางเมตร	เพื่อความสะดวกและความ ปลอดภัยของประชาชนที่ใช้ รถใช้ถนน	ก่อสร้างถนน ค.ส.ล. กว้าง ๓.๐๐-๔.๐๐ เมตร ยาว ๑๙๐ เมตร หนา ๐.๑๕ เมตร หรือ พื้นที่ไม่น้อยกว่า ๖๖๕ ตารางเมตร	-	๕๕๙,๐๐๐	-	-	ประชาชนมีความ พึงพอใจร้อยละ ๘๐	ทำให้ประชาชนเดินทางสะดวก และทำให้ลดการเกิดอุบัติเหตุ	สำนักงานช่าง

ที่	โครงการ	วัตถุประสงค์	เป้าหมาย (ผลผลิตของโครงการ)	งบประมาณและที่ผ่านมา				ตัวชี้วัด (KPI)	ผลที่คาดว่าจะได้รับ	หน่วยงาน รับผิดชอบหลัก
				๒๕๖๑ (บาท)	๒๕๖๒ (บาท)	๒๕๖๓ (บาท)	๒๕๖๔ (บาท)			
๑๒๑	ก่อสร้างถนน ค.ส.ล. ซอยกะโรม ๓๔ ถนนกว้าง ๒.๐๐-๓.๐๐ เมตร ยาว ๒๐๐.๐๐ เมตร หนา ๐.๑๕ เมตร หรือพื้นที่ไม่น้อยกว่า ๕๐๐ ตารางเมตร	เพื่อความสะดวกและความปลอดภัยของประชาชนที่ใช้รถใช้ถนน	ก่อสร้างถนน ค.ส.ล. กว้าง ๒.๐๐-๓.๐๐ เมตร ยาว ๒๐๐ เมตรหนา ๐.๑๕ เมตร หรือพื้นที่ไม่น้อยกว่า ๕๐๐ ตารางเมตร	-	-	๔๒๐,๐๐๐	-	ประชาชนมีความพึงพอใจร้อยละ ๘๐	ทำให้ประชาชนเดินทางสะดวกและทำให้ลดการเกิดอุบัติเหตุ	สำนักงานช่าง
๑๒๒	ก่อสร้างปรับปรุงทางเท้าถนน คลองท่า ทั้ง ๒ ฝั่ง กว้าง ๒.๐๐-๓.๐๐ เมตร ยาว ๔๔๐ เมตร หรือพื้นที่ไม่น้อยกว่า ๒,๒๐๐ ตารางเมตร	เพื่อความสะดวกและความปลอดภัยของประชาชน	ก่อสร้างปรับปรุงทางเท้า กว้าง ๒.๐๐-๓.๐๐ เมตร ยาว ๔๔๐ เมตร หรือพื้นที่ไม่น้อยกว่า ๒,๒๐๐ ตารางเมตร	-	-	-	๓,๖๐๐,๐๐๐	ประชาชนมีความพึงพอใจร้อยละ ๘๐	ทำให้ประชาชนเดินทางสะดวกและทำให้ลดการเกิดอุบัติเหตุ	สำนักงานช่าง
รวม	๑๒๒ โครงการ	-	-	๒๕,๔๖๖,๐๐๐	๔๑,๙๒๔,๐๐๐	๓๑,๔๓๐,๐๐๐	๒๒,๗๙๖,๐๐๐	-	-	-

๔.๒ แผนงานกิจการพาณิชย์

ที่	โครงการ	วัตถุประสงค์	เป้าหมาย (ผลผลิตของโครงการ)	งบประมาณและที่ผ่านมา				ตัวชี้วัด (KPI)	ผลที่คาดว่าจะ จะได้รับ	หน่วยงาน รับผิดชอบหลัก
				๒๕๖๑ (บาท)	๒๕๖๒ (บาท)	๒๕๖๓ (บาท)	๒๕๖๔ (บาท)			
๑	จ้างเหมาจัดเก็บ ค่าน้ำประปา	เพื่อความสะดวกรวดเร็ว ในการจัดเก็บค่าน้ำประปา	จ้างเหมาเจ้าหน้าที่ปฏิบัติ งาน จำนวน ๒๐ อัตรา	๒,๐๒๘,๐๐๐	๒,๐๒๘,๐๐๐	๒,๐๒๘,๐๐๐	๒,๐๒๘,๐๐๐	จำนวน ๒๐ คน	เกิดความสะดวกรวดเร็วในการ จัดเก็บค่าน้ำประปา	สำนักงานประปา
๒	จ้างเหมาผลิตและ สูบน้ำจ่ายน้ำประปา	- เพื่อให้ประชาชนได้ใช้น้ำอย่างเพียงพอ - เพื่อความสะดวกรวดเร็ว ผลิตน้ำประปาเร็ว ในการ	- จ้างเหมาเจ้าหน้าที่ ปฏิบัติงาน จำนวน ๒๑ อัตรา	๒,๑๙๒,๔๐๐	๒,๑๙๒,๔๐๐	๒,๑๙๒,๔๐๐	๒,๑๙๒,๔๐๐	จำนวน ๒๑ คน	เกิดประสิทธิภาพในการ ผลิตน้ำประปามากขึ้น	สำนักงานประปา
๓	จ้างเหมาซ่อมบำรุง ระบบท่อน้ำประปา	เพื่อให้ประชาชนได้รับ บริการซ่อมบำรุงระบบ ท่อน้ำประปาและการ บริการได้สะดวกรวดเร็ว มากยิ่งขึ้น	จ้างเหมาเจ้าหน้าที่ ปฏิบัติงาน จำนวน ๒๓ อัตรา	๒,๔๒๒,๘๐๐	๒,๔๒๒,๘๐๐	๒,๔๒๒,๘๐๐	๒,๔๒๒,๘๐๐	จำนวน ๒๓ คน	การซ่อมบำรุงระบบ ท่อน้ำประปาและ การให้บริการรวดเร็ว มากยิ่งขึ้น	สำนักงานประปา

ที่	โครงการ	วัตถุประสงค์	เป้าหมาย (ผลผลิตของโครงการ)	งบประมาณและที่ผ่านมา				ตัวชี้วัด (KPI)	ผลที่คาดว่าจะ จะได้รับ	หน่วยงาน รับผิดชอบหลัก
				๒๕๖๑ (บาท)	๒๕๖๒ (บาท)	๒๕๖๓ (บาท)	๒๕๖๔ (บาท)			
๔	จ้างเหมางานมาตรวัดน้ำประปา	- เพื่อความรวดเร็ว ถูกต้องในการอ่าน มาตรวัดน้ำประปา สามารถบริการประชาชน ได้สะดวกมากยิ่งขึ้น	จ้างเหมาเจ้าหน้าที่ ปฏิบัติงาน จำนวน ๓๐ อัตรา	๓,๓๔๒,๐๐๐	๓,๓๔๒,๐๐๐	๓,๓๔๒,๐๐๐	๓,๓๔๒,๐๐๐	จำนวน ๓๐ คน	- ประสิทธิภาพใน การบริการจัดการ กิจการประปาสูงขึ้น สร้างผลกำไรของ สำนักงานประปา ประชาชนได้รับบริการ ที่ดี ถูกต้อง รวดเร็ว	สำนักงานประปา
๕	ก่อสร้าง/ปรับปรุงระบบผลิตและสูบ จ่ายน้ำประปา	เพื่อเพิ่มประสิทธิภาพใน กระบวนการผลิตน้ำ ประปาให้มีคุณภาพ สะอาดและเพียงพอกับ ความต้องการใช้น้ำและ ความพึงพอใจของผู้ใช้ น้ำประปา	- ติดตั้งปั๊มสูบน้ำจ่ายสาร เคมีแบบสูบน้ำอัด Diaphragm type ชนิด manual control แบบ Single gear มอเตอร์ขับเคลื่อนเป็น ชนิดสามเฟส มีกำลัง ไม่น้อยกว่า ๐.๓๕ KW สามารถสูบน้ำได้ ๕.๕๐ ลบ./ชม. แรงดัน สูงสุด ๖ บาร์ จำนวน ๔ เครื่อง	๑,๕๘๐,๐๐๐	๑,๕๘๐,๐๐๐	๑,๕๘๐,๐๐๐	๑,๕๘๐,๐๐๐	จำนวน ๔ เครื่อง	คุณภาพน้ำประปา มีความสะอาดมากขึ้น ทำให้ผู้ใช้น้ำประปา มีความพึงพอใจมากขึ้น	สำนักงานประปา

ที่	โครงการ	วัตถุประสงค์	เป้าหมาย (ผลผลิตของโครงการ)	งบประมาณและที่ผ่านมา				ตัวชี้วัด (KPI)	ผลที่คาดว่าจะ จะได้รับ	หน่วยงาน รับผิดชอบหลัก
				๒๕๖๑ (บาท)	๒๕๖๒ (บาท)	๒๕๖๓ (บาท)	๒๕๖๔ (บาท)			
		เพื่อทดแทนทรายกรอง และหัวกรองน้ำชุดเดิม ที่มีสภาพเก่าและเป็นการ เพิ่มประสิทธิภาพใน กระบวนการผลิตน้ำ ประปาให้มีคุณภาพและ สะอาด	- ปรับปรุงระบบการผลิต โดยเปลี่ยนทรายกรอง และหัวกรองน้ำใหม่ ณ โรงกรองน้ำทวดทอง จำนวน ๘ ถึงกรอง - ปรับปรุงระบบการผลิต โดยเปลี่ยนทรายกรอง และหัวกรองน้ำใหม่ ณ โรงกรองน้ำประตู่ชัย จำนวน ๖ ถึงกรอง	๔,๐๐๐,๐๐๐	๔,๐๐๐,๐๐๐	๔,๐๐๐,๐๐๐	๔,๐๐๐,๐๐๐	จำนวน ๘ ถึง	คุณภาพน้ำมีความ สะอาดมากขึ้น ทำให้ ผู้ใช้น้ำประปามีความ พึงพอใจมากยิ่งขึ้น คุณภาพน้ำมีความ สะอาดมากขึ้น ทำให้ ผู้ใช้น้ำประปามีความ พึงพอใจมากยิ่งขึ้น	สำนักงาน ประปา
		- เพื่อทดแทนเครื่องสูบ น้ำชุดเดิมที่มีการติดตั้ง และใช้งานมานาน - เพื่อเพิ่มประสิทธิภาพ ในการสูบอัตราน้ำให้ได้ ปริมาณมากพอตามความ ต้องการของผู้ใช้น้ำ	- ติดตั้งเครื่องสูบน้ำ สูบน้ำได้ ๒๕๐ ลบ.ม./ชม. สูบส่งน้ำได้สูง ๓๐ ม. ใช้มอเตอร์ไฟฟ้า ขับเคลื่อนเครื่องสูบ จำนวน ๖ ชุด ณ โรงสูบน้ำ แรงต่ำหัวท่า	๖,๘๖๙,๗๓๐	๖,๘๖๙,๗๓๐	๖,๘๖๙,๗๓๐	๖,๘๖๙,๗๓๐	จำนวน ๖ ชุด	สามารถปรับอัตรา ปริมาณน้ำที่เข้าสู่ ระบบกรองน้ำมีปริมาณ เพิ่มขึ้นและเป็นการลด ต้นทุนในการซ่อมบำรุง	สำนักงาน ประปา

ที่	โครงการ	วัตถุประสงค์	เป้าหมาย (ผลผลิตของโครงการ)	งบประมาณและที่ผ่านมา				ตัวชี้วัด (KPI)	ผลที่คาดว่าจะ จะได้รับ	หน่วยงาน รับผิดชอบหลัก
				๒๕๖๑ (บาท)	๒๕๖๒ (บาท)	๒๕๖๓ (บาท)	๒๕๖๔ (บาท)			
		<ul style="list-style-type: none"> - เพื่อทดแทนเครื่องสูบน้ำชุดเดิมที่มีการติดตั้งและใช้งานมานาน - เพื่อเพิ่มประสิทธิภาพในการสูบน้ำให้ปริมาณมากพอตามความต้องการของผู้ใช้น้ำ 	<ul style="list-style-type: none"> - ติดตั้งเครื่องสูบน้ำสูบน้ำได้ ๗๕๐ ลบ.ม./ชม. สูบส่งน้ำได้สูง ๓๐ ม. ใช้มอเตอร์ไฟฟ้าขับเคลื่อน - จำนวน ๒ ชุด ณ โรงสูบน้ำแรงต่ำหัวท่า 	๓,๙๙๖,๐๔๐	๓,๙๙๖,๐๔๐	๓,๙๙๖,๐๔๐	๓,๙๙๖,๐๔๐	จำนวน ๒ ชุด	สามารถปรับอัตราปริมาณน้ำที่เข้าสู่ระบบกรองน้ำมีปริมาณเพิ่มขึ้นและเป็นการลดต้นทุนในการซ่อมบำรุง	สำนักงานประปา
		<ul style="list-style-type: none"> - เพื่อทดแทนเครื่องสูบน้ำชุดเดิมที่มีการติดตั้งและใช้งานมานาน - เพื่อเพิ่มประสิทธิภาพในการสูบน้ำให้ได้ปริมาณมากพอตามความต้องการของผู้ใช้น้ำ 	<ul style="list-style-type: none"> - ติดตั้งเครื่องสูบน้ำสูบน้ำได้ ๒๕๐ ลบ.ม./ชม. สูบส่งน้ำได้สูง ๔๕ ม. ใช้มอเตอร์ไฟฟ้าขับเคลื่อน - จำนวน ๒ ชุด ณ โรงกรองน้ำประตู่ชัย (แรงสูง) 	๒,๘๘๖,๒๗๐	๒,๘๘๖,๒๗๐	๒,๘๘๖,๒๗๐	๒,๘๘๖,๒๗๐	จำนวน ๒ ชุด	สามารถปรับอัตราปริมาณน้ำที่เข้าสู่ระบบกรองน้ำมีปริมาณเพิ่มขึ้นและเป็นการลดต้นทุนในการซ่อมบำรุง	สำนักงานประปา
		<ul style="list-style-type: none"> - เพื่อทดแทนเครื่องสูบน้ำชุดเดิมที่มีการติดตั้ง 	<ul style="list-style-type: none"> - ติดตั้งเครื่องสูบน้ำสูบน้ำได้ ๕๐๐ ลบ.ม./ชม. สูบส่งน้ำได้สูง 	๘,๙๖๘,๓๙๐	๘,๙๖๘,๓๙๐	๘,๙๖๘,๓๙๐	๘,๙๖๘,๓๙๐	จำนวน ๕ ชุด	สามารถปรับอัตราปริมาณน้ำที่เข้าสู่	สำนักงานประปา

ที่	โครงการ	วัตถุประสงค์	เป้าหมาย (ผลผลิตของโครงการ)	งบประมาณและที่ผ่านมา				ตัวชี้วัด (KPI)	ผลที่คาดว่าจะ จะได้รับ	หน่วยงาน รับผิดชอบหลัก
				๒๕๖๑ (บาท)	๒๕๖๒ (บาท)	๒๕๖๓ (บาท)	๒๕๖๔ (บาท)			
		<p>- เพื่อเพิ่มประสิทธิภาพในการสูบน้ำให้ปริมาณมากพอตามความต้องการของผู้ใช้น้ำ</p> <p>- เพื่อสลับการใช้งานของเดิมที่มีอยู่ ๑ ชุด และเพื่อไม่ให้เกิดปัญหาการสูบน้ำดิบเข้าสู่ระบบการผลิต</p>	<p>๔๕ ม. ใช้มอเตอร์ไฟฟ้าขับเคลื่อนสูบน้ำ จำนวน ๕ ชุด</p> <p>ณ โรงกรองน้ำประตูดชัย (แรงสูง)</p> <p>ติดตั้งเครื่องสูบน้ำบนแพสูบน้ำได้ ๕๐๐ ลบ.ม./ชม. สูบน้ำสูง ๔๕ ม. ใช้มอเตอร์ไฟฟ้าขับเคลื่อนสูบน้ำ จำนวน ๑ ชุด</p> <p>แพสูบน้ำบ้านวังก้อง</p>	<p>๓,๐๙๘,๒๗๐</p>	<p>๓,๐๙๘,๒๗๐</p>	<p>๓,๐๙๘,๒๗๐</p>	<p>๓,๐๙๘,๒๗๐</p>	<p>จำนวน ๑ ชุด</p>	<p>ระบบกรองน้ำมีปริมาณเพิ่มขึ้นและเป็นการลดต้นทุนในการซ่อมบำรุง</p> <p>สามารถเพิ่มอัตราปริมาณน้ำเข้าสู่ระบบกรองน้ำโรงกรองน้ำ ทวดทองจากเดิมที่มีอยู่แล้ว ๑ ชุด</p>	<p>สำนักงานประปา</p>
		<p>- เพื่อทดแทนเครื่องสูบน้ำชุดเดิมที่มีการติดตั้งและใช้งานมานาน</p> <p>- เพื่อเพิ่มประสิทธิภาพในการสูบน้ำให้ปริมาณมากพอตามความต้องการของผู้ใช้น้ำ</p>	<p>- ติดตั้งเครื่องสูบน้ำสูบน้ำได้ ๒๕๐ ลบ.ม./ชม. สูบน้ำได้สูง ๔๕ ม. ใช้มอเตอร์ไฟฟ้าขับเคลื่อนสูบน้ำ</p> <p>จำนวน ๒ ชุด</p> <p>ณ โรงกรองน้ำทวดทอง (แรงสูง)</p>	<p>๒,๘๘๖,๒๗๐</p>	<p>๒,๘๘๖,๒๗๐</p>	<p>๒,๘๘๖,๒๗๐</p>	<p>๒,๘๘๖,๒๗๐</p>	<p>จำนวน ๒ ชุด</p>	<p>สามารถควบคุมแรงดันน้ำในเส้นท่อที่มีความเสถียรภาพเพิ่มขึ้น และลดค่าใช้จ่ายในการซ่อมบำรุง</p>	<p>สำนักงานประปา</p>

ที่	โครงการ	วัตถุประสงค์	เป้าหมาย (ผลผลิตของโครงการ)	งบประมาณและที่ผ่านมา				ตัวชี้วัด (KPI)	ผลที่คาดว่าจะได้รับ	หน่วยงาน รับผิดชอบหลัก
				๒๕๖๑ (บาท)	๒๕๖๒ (บาท)	๒๕๖๓ (บาท)	๒๕๖๔ (บาท)			
		<p>- เพื่อทดแทนเครื่องสูบน้ำชุดเดิมที่มีการติดตั้งและใช้งานมานาน</p> <p>- เพื่อเพิ่มประสิทธิภาพในการสูบน้ำให้ได้ปริมาณมากพอตามความต้องการของผู้ใช้น้ำ</p>	<p>- ติดตั้งเครื่องสูบน้ำสูบน้ำได้ ๕๐๐ ลบ.ม./ชม. สูบส่งน้ำได้สูง ๔๕ ม. ใช้มอเตอร์ไฟฟ้า ขับเครื่องสูบน้ำจำนวน ๕ ชุด ณ โรงกรองน้ำทวดทอง (แรงสูง)</p>	๘,๙๖๘,๓๙๐	๘,๙๖๘,๓๙๐	๘,๙๖๘,๓๙๐	๘,๙๖๘,๓๙๐	จำนวน ๕ ชุด	สามารถควบคุมแรงดันน้ำในเส้นท่อที่มีความเสถียรภาพเพิ่มขึ้น และลดค่าใช้จ่ายในการซ่อมบำรุง	สำนักงานประปา
		<p>เพื่อทำให้การควบคุมระบบการผลิตและสูบน้ำจ่ายน้ำประปาของสำนักงานประปามีคุณภาพมากยิ่งขึ้น</p>	<p>- ปรับปรุงระบบ SCADA ณ โรงกรองน้ำประตู่ชัย</p>	๖๐๐,๐๐๐	๖๐๐,๐๐๐	๖๐๐,๐๐๐	๖๐๐,๐๐๐	จำนวน ๑ เครื่อง	สามารถควบคุมระบบการผลิตน้ำประปาด้วยเครื่อง SCADA ได้อย่างมีประสิทธิภาพและมีความแม่นยำในการแจ้งเตือน การสูบน้ำ	สำนักงานประปา
		<p>เพื่อเพิ่มประสิทธิภาพในกระบวนการผลิตน้ำประปาให้มีคุณภาพใสสะอาดและมีปริมาณเพียงพอความต้องการใช้น้ำและความพึงพอใจของผู้ใช้น้ำ</p>	<p>ติดตั้งปั๊มสูบน้ำขนาด ๕๐๐ ลบ.ม./ชม. พร้อมประสานท่อทางดูดเพื่อใช้กับเครื่องยนต์ดีเซล ณ โรงกรองน้ำประตู่ชัย จำนวน ๑ เครื่อง</p>	๕๐๐,๐๐๐	๕๐๐,๐๐๐	๕๐๐,๐๐๐	๕๐๐,๐๐๐	จำนวน ๑ เครื่อง	สามารถผลิตน้ำประปาให้เพียงพอกับความต้องการของประชาชนบริเวณพื้นที่เขตเลือกตั้งที่ ๑ และมีความพึงพอใจ	สำนักงานประปา

ที่	โครงการ	วัตถุประสงค์	เป้าหมาย (ผลผลิตของโครงการ)	งบประมาณและที่ผ่านมา				ตัวชี้วัด (KPI)	ผลที่คาดว่าจะ จะได้รับ	หน่วยงาน รับผิดชอบหลัก
				๒๕๖๑ (บาท)	๒๕๖๒ (บาท)	๒๕๖๓ (บาท)	๒๕๖๔ (บาท)			
		เพื่อเพิ่มประสิทธิภาพในการจัดเก็บน้ำประปาที่มีคุณภาพ และให้มีความเพียงพอกับความ ต้องการของผู้ใช้น้ำ	- ก่อสร้างถังน้ำใส ขนาด ๒,๐๐๐ ลบ.ม. พร้อมระบบสูบน้ำจ่าย ณ โรงกรองน้ำทวดทอง จำนวน ๑ ถัง	๑๐,๐๐๐,๐๐๐	๑๐,๐๐๐,๐๐๐	๑๐,๐๐๐,๐๐๐	๑๐,๐๐๐,๐๐๐	จำนวน ๑ ถัง	สามารถเก็บน้ำใส และให้มีการสอดรับกับการผลิตน้ำประปาของโรงกรองน้ำทวดทอง	สำนักงานประปา
๖	ปรับปรุงและวางท่อเมนส่งน้ำประปา	เพื่อเปลี่ยนเส้นท่อเมนที่มีอายุการใช้งานมากกว่า ๔๐ ปี วัสดุหมดอายุการใช้งาน ส่งผลให้มีปัญหาท่อแตก เป็นสนิม สูญเสียน้ำ ในระบบส่งประมาณ ๓๐%	- ถนนพัฒนาการคูขวาง (สามแยกนาหลวงถึง ซอยหัวกลางฝั่งทิศ ตะวันตก) ระยะทาง ๒,๐๓๐ เมตร - โรงกรองน้ำประตูดุชชัย ถึงแยกท่าด่านด้าน ทิศตะวันออก ระยะทาง ๔,๓๐๕ เมตร - สี่แยกประตูดุชชัยถึง สี่แยกหัวถนนด้านทิศ ตะวันออก ระยะทาง ๒,๙๖๔ เมตร - ปากซอยตึกดินถึง แยกท่าด่านแนวท่อด้าน ทิศตะวันตก ระยะทาง ๒,๘๕๕ เมตร	๘,๑๗๓,๑๐๐	๘,๑๗๓,๑๐๐	๘,๑๗๓,๑๐๐	๘,๑๗๓,๑๐๐	จำนวน ๑ งาน	- ประชาชนมีน้ำประปา ที่ใสสะอาดใช้อย่าง เพียงพอ - ลดการเกิดน้ำขุ่นแดง - ลดอัตราการสูญเสียน้ำ	สำนักงานประปา
				๑๔,๙๕๘,๙๐๐	๑๔,๙๕๘,๙๐๐	๑๔,๙๕๘,๙๐๐	๑๔,๙๕๘,๙๐๐	จำนวน ๑ งาน		
				๑๑,๑๙๘,๖๐๐	๑๑,๑๙๘,๖๐๐	๑๑,๑๙๘,๖๐๐	๑๑,๑๙๘,๖๐๐	จำนวน ๑ งาน		
				๑๐,๑๖๙,๒๐๐	๑๐,๑๖๙,๒๐๐	๑๐,๑๖๙,๒๐๐	๑๐,๑๖๙,๒๐๐	จำนวน ๑ งาน		

ที่	โครงการ	วัตถุประสงค์	เป้าหมาย (ผลผลิตของโครงการ)	งบประมาณและที่ผ่านมา				ตัวชี้วัด (KPI)	ผลที่คาดว่าจะได้รับ	หน่วยงาน รับผิดชอบหลัก
				๒๕๖๑ (บาท)	๒๕๖๒ (บาท)	๒๕๖๓ (บาท)	๒๕๖๔ (บาท)			
			- ถนนปากนคร (ถนนศรีปราชญ์ถึงถนน พัฒนาการคูขวาง ระยะทาง ๗๕๐ เมตร	๒,๔๓๘,๑๐๐	๒,๔๓๘,๑๐๐	๒,๔๓๘,๑๐๐	๒,๔๓๘,๑๐๐	จำนวน ๑ งาน		
			- ถนนอ้อมค่าย (ถนนข้างเทคนิคถึง เจริญสุข) ระยะทาง ๑,๑๕๐ เมตร	๓,๙๗๖,๐๐๐	๓,๙๗๖,๐๐๐	๓,๙๗๖,๐๐๐	๓,๙๗๖,๐๐๐	จำนวน ๑ งาน		
			- ถนนกะโรมถึง คลองชลประทาน ระยะทาง ๑,๑๒๐ เมตร	๓,๘๗๒,๘๐๐	๓,๘๗๒,๘๐๐	๓,๘๗๒,๘๐๐	๓,๘๗๒,๘๐๐	จำนวน ๑ งาน		
			- ซอยหัวกลางจาก ถนนพัฒนาการคูขวาง ถึงถนนราชดำเนิน ระยะทาง ๙๐๐ เมตร	๓,๓๕๘,๗๐๐	๓,๓๕๘,๗๐๐	๓,๓๕๘,๗๐๐	๓,๓๕๘,๗๐๐	จำนวน ๑ งาน		

ที่	โครงการ	วัตถุประสงค์	เป้าหมาย (ผลผลิตของโครงการ)	งบประมาณและที่ผ่านมา				ตัวชี้วัด (KPI)	ผลที่คาดว่าจะ จะได้รับ	หน่วยงาน รับผิดชอบหลัก
				๒๕๖๑ (บาท)	๒๕๖๒ (บาท)	๒๕๖๓ (บาท)	๒๕๖๔ (บาท)			
		เพื่อเปลี่ยนเส้นท่อเมนที่มีอายุการใช้งานมากกว่า ๔๐ ปี วัสดุหมดอายุการใช้งาน ส่งผลให้มีปัญหาท่อแตก เป็นสนิม สูญเสียน้ำในระบบส่ง ประมาณ ๓๐%	- ถนนพะเนียด (ตอนถนนราชดำเนิน ถึงถนนพัฒนาการคูขวาง ระยะทาง ๙๐๐ เมตร - คลองชลประทานสีข้าว ระยะทาง ๑,๘๔๐ เมตร - ถนนศรีธรรมโศก ๑ ถึงสามแยกหัวกลาง ระยะทาง ๑,๖๙๐ เมตร - ถนนกะโรม (สี่แยกไฟแดง เทวบุรีถึงสวนหย่อมเบญจมาฯ) ระยะทาง ๖,๒๐๐ เมตร - ถนนยมราช (หน้าวัดศรีทวีถึงสี่แยกสุเหร่าทั้งสองฝั่ง) ระยะทาง ๒,๒๔๐ เมตร - ซอยลำเหมือง ตอนศรีธรรมโศก ๖ ถึงถนนประตูลอด ระยะทาง ๕๑๐ เมตร	๓,๑๘๔,๓๐๐	๓,๑๘๔,๓๐๐	๓,๑๘๔,๓๐๐	๓,๑๘๔,๓๐๐	จำนวน ๑ งาน	- ประชาชนมีน้ำประปาที่ใสสะอาดใช้อย่างเพียงพอ	สำนักงานประปา
				๕,๕๙๒,๑๐๐	๕,๕๙๒,๑๐๐	๕,๕๙๒,๑๐๐	๕,๕๙๒,๑๐๐	จำนวน ๑ งาน	- ลดการเกิดน้ำขุ่นแดง - ลดอัตราการสูญเสียน้ำ	
				๕,๙๓๐,๔๐๐	๕,๙๓๐,๔๐๐	๕,๙๓๐,๔๐๐	๕,๙๓๐,๔๐๐	จำนวน ๑ งาน		
				๒๐,๐๓๐,๕๐๐	๒๐,๐๓๐,๕๐๐	๒๐,๐๓๐,๕๐๐	๒๐,๐๓๐,๕๐๐	จำนวน ๑ งาน		
				๗,๖๓๙,๖๐๐	๗,๖๓๙,๖๐๐	๗,๖๓๙,๖๐๐	๗,๖๓๙,๖๐๐	จำนวน ๑ งาน		
				๖๓๒,๔๐๐	๖๓๒,๔๐๐	๖๓๒,๔๐๐	๖๓๒,๔๐๐	จำนวน ๑ งาน		

ที่	โครงการ	วัตถุประสงค์	เป้าหมาย (ผลผลิตของโครงการ)	งบประมาณและที่ผ่านมา				ตัวชี้วัด (KPI)	ผลที่คาดว่าจะได้รับ	หน่วยงาน รับผิดชอบหลัก
				๒๕๖๑ (บาท)	๒๕๖๒ (บาท)	๒๕๖๓ (บาท)	๒๕๖๔ (บาท)			
			- ขอยรามาราชทำynnน้ำ ตอนถนนศรีธรรมโศก ถึงถนนพัฒนา การคูขวาง ระยะทาง ๒,๖๒๐ เมตร	๒,๕๗๓,๗๐๐	๒,๕๗๓,๗๐๐	๒,๕๗๓,๗๐๐	๒,๕๗๓,๗๐๐	จำนวน ๑ งาน		
			- ขอยพิศาลสุข ตอน ถนนกรแก้วถึงถนน พัฒนาการคูขวาง ระยะทาง ๑,๐๙๐ เมตร	๑,๑๕๗,๕๐๐	๑,๑๕๗,๕๐๐	๑,๑๕๗,๕๐๐	๑,๑๕๗,๕๐๐	จำนวน ๑ งาน		
			- ขอยพิพิธจั๊กซุสอง ฝั่งตอนถนนกรแก้วถึง ถนนพัฒนาการคูขวาง ระยะทาง ๑,๐๔๐ เมตร	๑,๑๒๑,๖๐๐	๑,๑๒๑,๖๐๐	๑,๑๒๑,๖๐๐	๑,๑๒๑,๖๐๐	จำนวน ๑ งาน		
			- ขอยปิยะมิตรสอง ฝั่งตอนถนนกรแก้วถึง ถนนพัฒนาการ ระยะทาง ๑,๐๖๐ เมตร	๑,๑๓๙,๙๐๐	๑,๑๓๙,๙๐๐	๑,๑๓๙,๙๐๐	๑,๑๓๙,๙๐๐	จำนวน ๑ งาน		
			- ถนนนครศรี-ปากพนัง (ถนนเทอดพระเกียรติ ตอนสี่แยกโอมโปรถึง สี่แยกอันดามัน) ระยะทาง ๔,๑๙๐ เมตร	๑๒,๘๖๐,๘๐๐	๑๒,๘๖๐,๘๐๐	๑๒,๘๖๐,๘๐๐	๑๒,๘๖๐,๘๐๐	จำนวน ๑ งาน		
รวม	๖ โครงการ	-	-	๒๐๒,๘๔๖,๐๖๐	๒๐๒,๘๔๖,๐๖๐	๒๐๒,๘๔๖,๐๖๐	๒๐๒,๘๔๖,๐๖๐	-	-	-

รายละเอียดโครงการพัฒนา
แผนพัฒนาท้องถิ่นสี่ปี (พ.ศ. ๒๕๖๑ - ๒๕๖๔)
สำหรับ องค์กรปกครองส่วนท้องถิ่นดำเนินการ
เทศบาลนครนครศรีธรรมราช

พ. ๐๑

ก. ยุทธศาสตร์จังหวัดที่ ๒ การพัฒนาการท่องเที่ยว

ข. ยุทธศาสตร์การพัฒนาของ อปท. ในเขตจังหวัดที่ ๑ การพัฒนาเศรษฐกิจ

๕. ยุทธศาสตร์ ด้านเศรษฐกิจ

๕.๑ แผนงานสร้างความเข้มแข็งของชุมชน

ที่	โครงการ	วัตถุประสงค์	เป้าหมาย (ผลผลิตของโครงการ)	งบประมาณและที่ผ่านมา				ตัวชี้วัด (KPI)	ผลที่คาดว่าจะได้รับ	หน่วยงาน รับผิดชอบหลัก
				๒๕๖๑ (บาท)	๒๕๖๒ (บาท)	๒๕๖๓ (บาท)	๒๕๖๔ (บาท)			
๑	โครงการส่งเสริม และพัฒนาการท่องเที่ยว -โครงการมหาสงกรานต์ แห่นางดาน ฯ - โครงการผลิตสื่อเผยแพร่ ข้อมูลให้บริการด้านการ ท่องเที่ยว	- ส่งเสริมการท่องเที่ยว - เพื่ออนุรักษ์ประเพณีและ วัฒนธรรมท้องถิ่นอัน เก่าแก่และงดงามของ ท้องถิ่นให้ดำรงสืบไป - เพื่อให้ความรู้แก่นัก ท่องเที่ยว - เพื่อประชาสัมพันธ์แหล่ง ท่องเที่ยว	- จัดจ้างการแสดง แสงเสียงสื่อผสม - จัดกิจกรรม แห่นางดาน - จัดนิทรรศการ แห่นางดาน - จัดทำแผนที่ แหล่งท่องเที่ยว - จัดทำข้อมูลเส้น ทางรถชมเมือง - จัดทำหนังสือ เมืองท่องเที่ยว - จัดทำตู้ป้ายไฟ ต่าง ๆ - จัดทำเอกสารสื่อ ที่เกี่ยวข้อง	๒,๐๐๐,๐๐๐	๒,๐๐๐,๐๐๐	๒,๐๐๐,๐๐	๒,๐๐๐,๐๐๐	ปีละ ๑ ครั้ง	ประเพณีและ วัฒนธรรมท้องถิ่น ได้รับการเผยแพร่ นักท่องเที่ยวมา ท่องเที่ยวมากขึ้น	สำนักปลัด เทศบาล
				๓๐๐,๐๐๐	๓๕๐,๐๐๐	๓๕๐,๐๐๐	๔๐๐,๐๐๐	ปีละ ๑๐,๐๐๐ ฉบับ ปีละ ๑ ครั้ง	- นักท่องเที่ยว มีความสะดวกและ เข้าใจเส้นทาง การท่องเที่ยว - นักท่องเที่ยวได้ รับความรู้จากการ ท่องเที่ยวมากขึ้น	

ที่	โครงการ	วัตถุประสงค์	เป้าหมาย (ผลผลิตของโครงการ)	งบประมาณและที่ผ่านมา				ตัวชี้วัด (KPI)	ผลที่คาดว่าจะได้รับ	หน่วยงาน รับผิดชอบหลัก
				๒๕๖๑ (บาท)	๒๕๖๒ (บาท)	๒๕๖๓ (บาท)	๒๕๖๔ (บาท)			
	- โครงการประชาสัมพันธ์ กิจกรรมท่องเที่ยว Road show	- เพื่อประชาสัมพันธ์กิจกรรมการท่องเที่ยว - เพื่อส่งเสริมการท่องเที่ยว	- จัดกิจกรรมเผยแพร่ประชาสัมพันธ์แหล่งท่องเที่ยว กิจกรรมเกี่ยวกับการท่องเที่ยว ประเพณีวัฒนธรรม - ร่วมกิจกรรม แลกเปลี่ยนงานแต่งงานตาม กับ ททท.	๓๐๐,๐๐๐	๓๐๐,๐๐๐	๓๐๐,๐๐๐	๓๐๐,๐๐๐	กิจกรรมปีละ ๓ ครั้ง	- ประเพณีและวัฒนธรรมเป็นที่รู้จักแก่คนทั่วไป - มีนักท่องเที่ยวมาท่องเที่ยวมากขึ้น	
	- โครงการอบรม	- เพื่อให้ความรู้แก่เยาวชน - เพื่อให้ความรู้แก่บุคลากร - เพื่อให้ความรู้แก่ประชาชนทั่วไป - เพื่อส่งเสริมการนำพระธาตุสู่มรดกโลก	- โครงการอบรมภาษาอังกฤษเพื่อการท่องเที่ยว สู่ปี AEC - โครงการอบรมอาสาสมัครผู้มัคคุเทศก์เล่าเรื่องเมืองลิกอร์ - อบรมอาสาสมัครมััคคุเทศก์สูงวัย	๓๐๐,๐๐๐	๓๐๐,๐๐๐	๓๐๐,๐๐๐	๓๐๐,๐๐๐	อบรมปีละ ๑ รุ่น	- เยาวชนบุคลากรประชาชนทั่วไปได้รับการพัฒนาเรื่องข้อมูลการท่องเที่ยวในจังหวัด	

ที่	โครงการ	วัตถุประสงค์	เป้าหมาย (ผลผลิตของโครงการ)	งบประมาณและที่ผ่านมา				ตัวชี้วัด (KPI)	ผลที่คาดว่าจะได้รับ	หน่วยงาน รับผิดชอบหลัก
				๒๕๖๑ (บาท)	๒๕๖๒ (บาท)	๒๕๖๓ (บาท)	๒๕๖๔ (บาท)			
	- โครงการตลาด ริมน้ำเมืองลิกอร์	- เพื่อสร้างอาชีพและเพิ่ม รายได้ให้กับคนในท้องถิ่น - เพื่อส่งเสริมการท่องเที่ยว - เพื่อให้เป็นแหล่งท่องเที่ยว ของจังหวัดนครศรีฯ	- จัดกิจกรรมส่งเสริม อาชีพชุมชน โดยการนำผลิตภัณฑ์ ในชุมชน ร่วมจำหน่ายที่ตลาดริมน้ำ - จัดกิจกรรมการเรียนรู้ - จัดกิจกรรม ทุก เดือน ๑๒ ครั้ง	๒,๐๐๐,๐๐๐	๒,๐๐๐,๐๐๐	๒,๐๐๐,๐๐	๒,๐๐๐,๐๐๐	ปีละ ๑๒ ครั้ง	- มีนักท่องเที่ยว มาท่องเที่ยวมากขึ้น - คนในท้องถิ่น มีรายได้เพิ่มขึ้น - มีแหล่งท่องเที่ยว ของจังหวัดเพิ่มขึ้น	
	- กิจกรรมรถชมเมือง	- เพื่อส่งเสริมการท่องเที่ยว ในเขตเมือง - ให้ความรู้แก่นักท่องเที่ยว - เพื่อให้เป็นกิจกรรม ส่งเสริมการท่องเที่ยว ของจังหวัด	- จัดกิจกรรมรถชมเมือง - จัดจ้างเจ้าหน้าที่ ปฏิบัติงาน ๒ อัตรา	๓๐๐,๐๐๐	๓๐๐,๐๐๐	๓๐๐,๐๐๐	๓๐๐,๐๐๐	๒๕๐ เที่ยวต่อปี	- มีท่องเที่ยวมากขึ้น - คนในท้องถิ่น มีรายได้เพิ่มขึ้น - มีแหล่งท่องเที่ยว ของจังหวัดเพิ่มขึ้น	
รวม	๑ โครงการ	-	-	๕,๒๐๐,๐๐๐	๕,๒๕๐,๐๐๐	๕,๒๕๐,๐๐๐	๕,๓๐๐,๐๐๐	-	-	-

|

|

รายละเอียดโครงการพัฒนา
แผนพัฒนาท้องถิ่นสี่ปี (พ.ศ. ๒๕๖๑ - ๒๕๖๔)
สำหรับ องค์กรปกครองส่วนท้องถิ่นดำเนินการ
เทศบาลนครนครศรีธรรมราช

ผ. ๐๑

ก. ยุทธศาสตร์จังหวัดที่ ๓ การบริหารจัดการทรัพยากรธรรมชาติสิ่งแวดล้อมอย่างยั่งยืน

ข. ยุทธศาสตร์การพัฒนาของ อปท. ในเขตจังหวัดที่ ๒ พัฒนาทรัพยากรธรรมชาติและสิ่งแวดล้อม

๖.ยุทธศาสตร์ ด้านสาธารณสุขและสิ่งแวดล้อม

๖.๑ แผนงานสาธารณสุข

ที่	โครงการ	วัตถุประสงค์	เป้าหมาย (ผลผลิตของโครงการ)	งบประมาณและที่ผ่านมา				ตัวชี้วัด (KPI)	ผลที่คาดว่าจะ ได้รับ	หน่วยงาน รับผิดชอบหลัก
				๒๕๖๑ (บาท)	๒๕๖๒ (บาท)	๒๕๖๓ (บาท)	๒๕๖๔ (บาท)			
๑	โครงการป้องกัน ควบคุม ดูแลรักษาผู้ป่วยและผู้ติดเชื้อเอชไอวี โรงพยาบาลเทศบาลนครนครศรีธรรมราช	๑. เพื่อการป้องกันการแพร่กระจายเชื้อเอชไอวี ๒. เพื่อป้องกันและลดอัตราผู้ติดเชื้อ เอชไอวีรายใหม่ ๓. เพื่อป้องกันและลดอัตราการติดเชื้อ เอชวีจากแม่สู่ลูก	๑. ผู้ติดเชื้อและผู้ป่วยเอชไอวีทั้งรายใหม่และรายเก่าที่ขึ้นทะเบียนรักษา รวมประมาณ ๗๐๐ ราย ๒. หญิงตั้งครรภ์ในเขตเทศบาลนครนครศรีธรรมราช ที่ตรวจพบว่ามีกรดติด	๓๐๐,๐๐๐	๓๐๐,๐๐๐	๓๐๐,๐๐๐	๓๐๐,๐๐๐	ผู้ติดเชื้อและผู้ป่วยเอชไอวีได้รับการดูแลรักษาด้วยระบบยาต้านไวรัสร้อยละ ๘๕	ผู้ติดเชื้อและผู้ป่วยเอชไอวีทั้งรายใหม่และรายเก่าในเขตเทศบาล ได้รับการดูแลรักษาที่มีคุณภาพ	กองการแพทย์

ที่	โครงการ	วัตถุประสงค์	เป้าหมาย (ผลผลิตของโครงการ)	งบประมาณและที่ผ่านมา				ตัวชี้วัด (KPI)	ผลที่คาดว่าจะได้รับ	หน่วยงาน รับผิดชอบหลัก
				๒๕๖๑ (บาท)	๒๕๖๒ (บาท)	๒๕๖๓ (บาท)	๒๕๖๔ (บาท)			
๒		๔. เพื่อเพิ่มช่องทางการเข้าถึง การรับบริการ ในผู้ติดเชื้อและผู้ป่วยเอชไอวีในเขตเทศบาล นครนครศรีธรรมราช ๕. เพื่อพัฒนาคุณภาพ การให้บริการดูแล รักษาผู้ติดเชื้อและผู้ป่วย เอชไอวี ๖. เพื่อเพิ่มคุณภาพชีวิต ของผู้ติดเชื้อและ ผู้ป่วยเอชไอวี	เชื้อเอชไอวีขณะตั้งครรภ์ ทั้งรายใหม่และ รายเก่า รวมประมาณ ๓๐ รายต่อปี ๓. ผู้ป่วยวัณโรคที่ตรวจ พบว่ามีการติดเชื้อ เอชไอวีรวม รวม ประมาณ ๓๐ รายต่อปี							
๓	โครงการดูแลผู้ป่วยวัณโรค แบบมีที่เลี้ยงโรงพยาบาล เทศบาลนครนครศรีธรรมราช	๑. เพื่อให้ผู้ป่วยเข้าถึง การรักษาอย่างรวดเร็ว ๒. เพื่อให้ผู้ป่วยวัณโรค ได้รับประทานยา อย่างต่อเนื่องทุกวัน ภายใต้กระบวนการ DOTS ๓. เพื่อลดการแพร่กระจาย ของวัณโรค ๔. เพื่อให้ผู้ป่วยและ ญาติสามารถดูแลตนเอง	ผู้ป่วยวัณโรคในเขต เทศบาลประมาณ ๑๔๐ ราย/ปี	๑๐๐,๐๐๐	๑๐๐,๐๐๐	๑๐๐,๐๐๐	๑๐๐,๐๐๐	๑. อัตราการรักษา หายมากในผู้ป่วยวัณโรค ที่ขึ้นทะเบียน ร้อยละ ๘๕ ๒. ผู้ป่วยวัณโรคได้ รับการรักษาอย่าง ต่อเนื่องภายใต้ กระบวนการ DOTS ๑๐๐%	ผู้ป่วยวัณโรคในเขตเทศบาล ได้รับการดูแลรักษาที่ถูกต้อง และมีคุณภาพ	กองการแพทย์

ที่	โครงการ	วัตถุประสงค์	เป้าหมาย (ผลผลิตของโครงการ)	งบประมาณและที่ผ่านมา				ตัวชี้วัด (KPI)	ผลที่คาดว่าจะได้รับ	หน่วยงาน รับผิดชอบหลัก
				๒๕๖๑ (บาท)	๒๕๖๒ (บาท)	๒๕๖๓ (บาท)	๒๕๖๔ (บาท)			
๔	โครงการฟื้นฟูและเพิ่ม สมรรถนะการใช้แนวทาง ในการปฏิบัติงานคุณภาพทาง คลินิกของบุคลากร ประจำปีงบประมาณ ๒๕๖๑ - ๒๕๖๔	๑. เพื่อพัฒนาองค์ความรู้ บุคลากร ๒. เพื่อพัฒนาสมรรถนะ บุคลากร ๓. เพื่อพัฒนาแนวทางการ ปฏิบัติงานให้ทันสมัย เหมาะสมกับงาน	บุคลากรในโรงพยาบาล มีความรู้เกี่ยวกับแนว ทางการปฏิบัติงาน คุณภาพทางคลินิก	๖๐,๐๐๐	๖๐,๐๐๐	๖๐,๐๐๐	๖๐,๐๐๐	๑. บุคลากรด้านบริการ พยาบาลเข้าร่วมโครงการ ร้อยละร้อย	บุคลากรมีความรู้สามารถ นำมาใช้เป็นแนวทาง ในการปฏิบัติงานได้	กองการแพทย์
๕	โครงการบริหารกายภาพบำบัด ในสถานพยาบาลสู่ชุมชน โรงพยาบาลเทศบาลนคร นครศรีธรรมราช	๑. ผู้เข้าร่วมโครงการมี ความรู้ความเข้าใจ เพิ่มขึ้น ๒. ผู้เข้าร่วมโครงการ สามารถนำความรู้ที่ได้รับ ไปปฏิบัติตัวที่บ้านและ ถ่ายทอดสู่ชุมชนได้อย่าง ถูกต้องและเหมาะสม	ผู้เข้าร่วมโครงการมี ความรู้ความเข้าใจ เพิ่มขึ้นและสามารถ ถ่ายทอดความรู้สู่ชุมชน ได้อย่างถูกต้อง	๒๐๐,๐๐๐	๒๐๐,๐๐๐	๒๐๐,๐๐๐	๒๐๐,๐๐๐	ระดับความพึงพอใจ ของผู้ที่เข้าร่วม โครงการ	๑. ผู้เข้าร่วมโครงการมีความรู้ ความเข้าใจในการดูแลตนเอง และสามารถถ่ายทอดความรู้ สู่ชุมชนได้อย่างถูกต้อง ๒. ผู้เข้าร่วมโครงการมี ปรับเปลี่ยนพฤติกรรมต่อโรค	กองการแพทย์

ที่	โครงการ	วัตถุประสงค์	เป้าหมาย (ผลผลิตของโครงการ)	งบประมาณและที่ผ่านมา				ตัวชี้วัด (KPI)	ผลที่คาดว่าจะได้รับ	หน่วยงาน รับผิดชอบหลัก
				๒๕๖๑ (บาท)	๒๕๖๒ (บาท)	๒๕๖๓ (บาท)	๒๕๖๔ (บาท)			
๖	โครงการบริการการแพทย์ แผนไทยในสถานพยาบาล สู่ชุมชน	๑. เพื่อให้ผู้ป่วยโรคข้อ เข่าเสื่อมได้รับการดูแล รักษาที่มีประสิทธิภาพ ๒. เพื่อชะลอหรือลด ความรุนแรงของโรค ข้อเข่าเสื่อม ๓. เพื่อส่งเสริมศาสตร์ การแพทย์แผนไทย ในการดูแลรักษา ส่งเสริมป้องกันโรค แก่ประชาชน	ผู้ป่วยโรคข้อเข่าเสื่อม ได้รับการดูแลรักษา ที่มีประสิทธิภาพ	๒๐๐,๐๐๐	๒๐๐,๐๐๐	๒๐๐,๐๐๐	๒๐๐,๐๐๐	ความพึงพอใจของ ผู้เข้ารับการดูแล รักษาข้อเข่า	๑. ผู้ป่วยโรคข้อเข่าเสื่อม ได้รับการดูแลรักษา ที่มีประสิทธิภาพ ๒. ผู้เข้ารับบริการ พึงพอใจ ๓. ประชาชนหันมาสนใจ และเข้ารับบริการ ทางการแพทย์แผนไทย เพิ่มขึ้น	กองการแพทย์
๗	กองทุนหลักประกันสุขภาพในระดับ ท้องถิ่นหรือพื้นที่เทศบาลนคร นครศรีธรรมราช	๑. เพื่อให้บริการ ประชาชนในเขต เทศบาลมีการสร้างเสริม สุขภาพการป้องกันโรค การฟื้นฟูสมรรถภาพ และการรักษาพยาบาล ระดับปฐมภูมิเชิงรุก ที่จำเป็นต่อสุขภาพและการ ดำรงชีวิต	๑. เทศบาลนคร นครศรีธรรมราช สมทบเงินไม่น้อย กว่าร้อยละ ๖๐ ของเงินที่ได้รับจัดสรร จากกองทุน หลักประกันสุขภาพ แห่งชาติ	๒,๙๐๐,๐๐๐	๒,๙๕๐,๐๐๐	๓,๐๐๐,๐๐๐	๓,๐๕๐,๐๐๐	๑. ประชาชนใน เขตเทศบาลนคร นครศรีฯ ได้รับ การป้องกันส่งเสริม ฟื้นฟู และรักษา พยาบาลร้อยละ ๘๐	๑. ประชาชนในเขตเทศบาล สามารถเข้าถึงบริการ สาธารณสุขได้อย่างทั่วถึง และมีประสิทธิภาพ มากขึ้น	กองการแพทย์

ที่	โครงการ	วัตถุประสงค์	เป้าหมาย (ผลผลิตของโครงการ)	งบประมาณและที่ผ่านมา				ตัวชี้วัด (KPI)	ผลที่คาดว่าจะได้รับ	หน่วยงาน รับผิดชอบหลัก
				๒๕๖๑ (บาท)	๒๕๖๒ (บาท)	๒๕๖๓ (บาท)	๒๕๖๔ (บาท)			
๘	โครงการโรงพยาบาล ๓๐,๐๐๐ เตียง	๑. เพื่อให้บริการทาง แพทย์ในเชิงรุก ครอบคลุมพื้นที่ ๓๐,๐๐๐ ครัวเรือนในเขตเทศบาล โดยให้บริการเยี่ยมบ้าน แก่ประชาชน ซึ่งเป็นการ ให้บริการระดับปฐมภูมิ ที่ครอบคลุมการให้บริการ ทั้ง ๔ มิติ คือ การรักษา พยาบาล การส่งเสริม คุณภาพ การควบคุมป้อง กันโรคและการฟื้นฟู สภาพ ๒. ประชาชนผู้ด้อยโอกาส และมีโรคประจำตัว สามารถเข้าถึงบริการ สุขภาพและมีคุณภาพ ชีวิตที่ดีขึ้น ๓. เพื่อลดค่าใช้จ่าย ครัวเรือนด้านสุขภาพ ของประชาชน (ค่าเดินทาง ค่าบริการ ค่าสูญเสียรายได้ของญาติ)	๑. ประชาชนในเขต เทศบาลจำนวน ๓๐,๐๐๐ ครัวเรือน ได้รับบริการทาง การแพทย์ถึงบ้าน ๒. ประชาชนในเขต เทศบาล มีความรู้ความ เข้าใจในการดูแลตนเอง ทั้งโดยรวมและการดูแล เฉพาะโรครวมถึง การดูแลผู้ป่วยในบ้าน ได้ถูกต้อง ๓. ลดค่าใช้จ่ายของ ประชาชนในการ รักษาพยาบาล	๕๐,๐๐๐	๕๐,๐๐๐	๕๐,๐๐๐	๕๐,๐๐๐	๑. อัตราความ ครอบคลุมการ เยี่ยมผู้ป่วยที่ บ้านมากกว่า ร้อยละ ๘๐ ๒. ความพึงพอใจ ของผู้ป่วยและ ญาติต่อการ บริการที่บ้าน มากกว่าร้อยละ ๘๐ ๓. อัตราการเกิด ภาวะแทรกซ้อน ของผู้ป่วย ๓๐,๐๐๐ เตียงใน กลุ่มผู้ป่วยติด เตียงน้อยกว่า ร้อยละ ๕ ๔. อัตราความ พร้อมของทีม เยี่ยมบ้าน มากกว่าร้อยละ ๘๐	๑. ประชาชนในเขตเทศบาล จำนวน ๓๐,๐๐๐ ครัวเรือน ได้รับบริการทางการแพทย์ ๒. ประชาชนผู้ด้อยโอกาส และมีโรคประจำตัว เข้าถึง บริการสุขภาพและมีคุณภาพ ชีวิตที่ดีขึ้น ๓. ลดค่าใช้จ่ายครัวเรือน ด้านสุขภาพของประชาชน ๔. ผู้ป่วยและญาติมีความ พึงพอใจต่อการบริการ ที่บ้าน	กองการแพทย์

ที่	โครงการ	วัตถุประสงค์	เป้าหมาย (ผลผลิตของโครงการ)	งบประมาณและที่ผ่านมา				ตัวชี้วัด (KPI)	ผลที่คาดว่าจะได้รับ	หน่วยงาน รับผิดชอบหลัก
				๒๕๖๑ (บาท)	๒๕๖๒ (บาท)	๒๕๖๓ (บาท)	๒๕๖๔ (บาท)			
๙	โครงการขอรับเงินอุดหนุนเพื่อพัฒนางานสาธารณสุขมูลฐานในหมู่บ้าน/ชุมชน	๑. เพื่อแก้ไขปัญหาสาธารณสุขของชุมชน ๒. เพื่อพัฒนาศักยภาพด้านสาธารณสุขของคนในหมู่บ้าน ได้แก่ อสม., แกนนำชุมชน, ประชาชนทั่วไป ฯลฯ ๓. เพื่อจัดบริการสุขภาพเบื้องต้นโดยศูนย์สาธารณสุขมูลฐานชุมชน (ศสมช.)	ประชาชนจาก ๖๒ ชุมชน ในเขตเทศบาลฯ	๔๖๕,๐๐๐	๔๖๕,๐๐๐	๔๖๕,๐๐๐	๔๖๕,๐๐๐	๑. ชุมชนมีการจัดทำแผนพัฒนาสุขภาพ/โครงการ เพื่อขอรับเงินสนับสนุนไม่น้อยกว่าร้อยละ ๘๐ ๒. ร้อยละ ๘๐ ของประชาชนที่เข้าร่วมโครงการมีความพึงพอใจในการจัดโครงการโดยใช้แบบสอบถาม	๑.ประชาชนในหมู่บ้าน/ชุมชน ได้รับการดูแลและการบริการในเบื้องต้นเพื่อให้มีสุขภาพอนามัยและมีสุขภาพะที่สมบูรณ์แข็งแรง ๒.ประชาชนมีทักษะในการดูแลตนเองและมีส่วนร่วมในการจัดปัจจัยสิ่งแวดล้อมที่เอื้อต่อการพัฒนาพฤติกรรมสุขภาพ	กองการแพทย์
๑๐	โครงการพัฒนาศักยภาพของอสม. และการประชุมวิชาการเนื่องในวันอสม.กองการแพทย์เทศบาลนครนครศรีธรรมราช	๑. เพื่อส่งเสริมสนับสนุนให้อสม. และเครือข่ายภาคประชาชน มีส่วนร่วมในการดูแลสุขภาพชุมชน ๒. เพื่อพัฒนาความรู้ทักษะ ของ อสม. รวมทั้งสามารถถ่ายทอดทิศทาง นโยบาย ไปสู่ทิศทาง นโยบาย ไปสู่การปฏิบัติ	อาสาสมัครสาธารณสุขจาก ๖๒ ชุมชน	๒,๓๐๐,๐๐๐	๒,๓๐๐,๐๐๐	๒,๓๐๐,๐๐๐	๒,๓๐๐,๐๐๐	๑. อสม. ที่เข้าร่วมโครงการมีความพึงพอใจกิจกรรมการอบรมร้อยละ ๘๐ ๒. จำนวนผู้เข้ารับการอบรมไม่น้อยกว่าร้อยละ ๘๐	อาสาสมัครสาธารณสุขได้รับการพัฒนาศักยภาพอย่างต่อเนื่องทั้งในภาวะวิกฤตและภาวะปกติในหลากหลายรูปแบบที่เหมาะสมกับบริบทของพื้นที่ โดยมีการบูรณาการเนื้อหาความรู้ที่ทันสมัยและทันต่อเหตุการณ์	กองการแพทย์

ที่	โครงการ	วัตถุประสงค์	เป้าหมาย (ผลผลิตของโครงการ)	งบประมาณและที่ผ่านมา				ตัวชี้วัด (KPI)	ผลที่คาดว่าจะได้รับ	หน่วยงาน รับผิดชอบหลัก
				๒๕๖๑ (บาท)	๒๕๖๒ (บาท)	๒๕๖๓ (บาท)	๒๕๖๔ (บาท)			
๑๑	โครงการพัฒนาระบบการดูแล ระยะยาวด้านสาธารณสุข สำหรับผู้สูงอายุที่มีภาวะพึ่งพิง (Long Term Care) แบบบูรณาการ หมายเหตุ ๑.งบ สปสช กองทุนหลักประกัน สุขภาพ เทศบาลนครนครฯ เพื่อการดูแลผู้สูงอายุที่มี ภาวะพึ่งพิง	๑. เพื่อให้ผู้สูงอายุที่อยู่ใน ภาวะพึ่งพิง ได้รับการ ดูแลที่บ้านอย่างต่อเนื่อง และสม่ำเสมอ ตามปัญหาสุขภาพและ ชุดสิทธิประโยชน์ โดยการมีส่วนร่วม ของครอบครัวและชุมชน	ผู้สูงอายุ ๖๐ ปี ขึ้นไป ใช้สิทธิหลักประกัน สุขภาพแบ่งเป็น ๔ กลุ่ม ตามชุดสิทธิประโยชน์	๑,๗๗๕,๐๐๐	๑,๘๒๕,๐๐๐	๑,๘๗๕,๐๐๐	๑,๙๒๕,๐๐๐	๑.ผู้สูงอายุได้รับการ คัดกรองและประเมิน ภาวะสุขภาพ ร้อยละ ๘๐ ๒.ผู้สูงอายุกลุ่ม ๒ และ ๓ ได้รับการดูแล ตามแผนการดูแล รายบุคคล ๓.ผู้สูงอายุที่ได้รับการ ดูแลตามแผนการ ดูแลรายบุคคลมีระดับ คะแนน ADL ดีขึ้นไม่ต่ำกว่าร้อยละ ๓	๑.ผู้สูงอายุที่มีภาวะพึ่งพิง ได้รับการที่มีคุณภาพในการ เยี่ยมบ้าน และได้รับการ ดูแลที่เหมาะสม ตามบริบท ของบุคคลและครอบครัว ทำให้ผู้สูงอายุมีคุณภาพ ชีวิตที่ดีขึ้น สามารถดูแล ช่วยเหลือตนเองได้ดีขึ้น จากกลุ่มติดเตียงเป็นติดบ้าน และจากกลุ่มติดบ้านเป็น กลุ่มติดสังคม ๒.บูรณาการการดูแลผู้สูงอายุ ร่วมกันระหว่างหน่วยงาน ที่เกี่ยวข้องชุมชน ผู้สูงอายุและครอบครัวเกิด การพัฒนาศักยภาพและ ประสิทธิภาพในการจัดการ สภาวะของผู้สูงอายุที่มีภาวะ ในระดับชุมชนอย่างยั่งยืน	กองการแพทย์

ที่	โครงการ	วัตถุประสงค์	เป้าหมาย (ผลผลิตของโครงการ)	งบประมาณและที่ผ่านมา				ตัวชี้วัด (KPI)	ผลที่คาดว่าจะได้รับ	หน่วยงาน รับผิดชอบหลัก
				๒๕๖๑ (บาท)	๒๕๖๒ (บาท)	๒๕๖๓ (บาท)	๒๕๖๔ (บาท)			
๑๒	โครงการรณรงค์ป้องกันโรคติดต่อ	๑. เพื่อรณรงค์ส่งเสริมให้ประชาชนมีความรู้ในการจัดการป้องกันโรคในชุมชน ๒. เพื่อบูรณาการการปฏิบัติงาน เป็นเครือข่ายร่วมกัน ระหว่างโรงพยาบาลฯ, ชุมชน และองค์กรต่าง ๆ เพื่อเฝ้าระวัง ป้องกัน และควบคุมภัยคุกคามทางสุขภาพทุกระดับ ๓. เพื่อพัฒนาการมีส่วนร่วมในการดำเนินงานระดับวิทยา งานระดับวิทยาจากทุกภาคส่วนในชุมชน	เพื่อเฝ้าระวัง ป้องกัน และควบคุมภัยคุกคามทางสุขภาพทุกระดับ/๖๒ ชุมชนในเขตเทศบาลฯ	๕๐,๐๐๐	๕๐,๐๐๐	๕๐,๐๐๐	๕๐,๐๐๐	๑. ประชาชนมีความรู้ในการป้องกันโรคในชุมชน ๒. มีการบูรณาการการปฏิบัติงานเป็นเครือข่ายร่วมกัน ระหว่างโรงพยาบาลฯ, ชุมชน และองค์กรต่าง ๆ เพื่อเฝ้าระวัง ป้องกัน โรค ๓. ทุกภาคส่วนมีส่วนร่วมในการดำเนินงานระดับวิทยา	๑. มีระบบภูมิคุ้มกันที่สามารถรองรับความพร้อมในการลดผลกระทบจากโรคและภัยคุกคามสุขภาพอย่างทันการณ ๒. มีระบบการบริหารจัดการรายโรคที่เป็นปัญหาของชุมชน เพื่อให้สามารถลดการป่วยและตายได้อย่างมีประสิทธิภาพ ๓. ทุกภาคส่วนในชุมชนมีส่วนร่วมในการดำเนินงานระดับวิทยา	กองการแพทย์

ที่	โครงการ	วัตถุประสงค์	เป้าหมาย (ผลผลิตของโครงการ)	งบประมาณและที่ผ่านมา				ตัวชี้วัด (KPI)	ผลที่คาดว่าจะได้รับ	หน่วยงาน รับผิดชอบหลัก
				๒๕๖๑ (บาท)	๒๕๖๒ (บาท)	๒๕๖๓ (บาท)	๒๕๖๔ (บาท)			
๑๓	โครงการพัฒนาคุณธรรม จริยธรรมและพฤติกรรม ของบุคลากรในองค์กร	๑. เพื่อส่งเสริมให้ผู้เข้า อบรมมีความรู้ในหลัก จิตวิทยาด้าน มนุษยสัมพันธ์และการ สร้างกำลังใจให้แก่ตนเอง และผู้อื่นในการทำงาน ๒. เพื่อส่งเสริมและพัฒนา ให้บุคลากรในหน่วยงาน มีทัศนคติที่ดีต่อการทำงาน เกิดทักษะในการทำงาน อย่างมีความสุข พัฒนาศักยภาพในการ ทำงานให้เกิดประโยชน์ สูงสุดต่อผู้รับบริการ ๓. เพื่อส่งเสริมให้ผู้เข้า อบรมทำงานร่วมกันได้ อย่างมีประสิทธิภาพก่อให้เกิด เกิดความสัมพันธ์อันดี ในหน่วยงานเรียนรู้การ สร้างทีมงานและการ ทำงานเป็นทีม	๑. บุคลากรได้รับการ อบรมพัฒนา คุณธรรมจริยธรรม ครบทุกราย ๒. บุคลากรที่ได้รับการ อบรมมีทัศนคติที่ดีต่อ การทำงานทำให้ทำงาน ได้อย่างมีความสุข พัฒนาศักยภาพ ในการทำงานให้เกิด ประโยชน์สูงสุด และผู้มาติดต่อรับ บริการมีอัตรา ความพึงพอใจเพิ่มสูงขึ้น	๔๐,๐๐๐	๔๐,๐๐๐	๔๐,๐๐๐	๔๐,๐๐๐	๑. ร้อยละจำนวนผู้เข้า ร่วมอบรมมากกว่า ร้อยละ ๘๐ ๒. ร้อยละความ พึงพอใจของผู้เข้า ร่วมกิจกรรม มากกว่าร้อยละ ๘๐ ๓. ร้อยละของอัตรา ความพึงพอใจใน การทำงานมากกว่า ร้อยละ ๗๐ ๔. ร้อยละความ พึงพอใจของผู้รับบริการ มากกว่าร้อยละ ๘๐	บุคลากรในหน่วยงาน มี ทัศนคติที่ดีต่อการทำงาน มีความรักสามัคคีในหน่วยงาน เกิดทักษะในการทำงาน อย่างมีความสุข พัฒนา ศักยภาพในการทำงาน เพื่อบริการประชาชนให้ เกิดประโยชน์สูงสุด	กองการแพทย์

ที่	โครงการ	วัตถุประสงค์	เป้าหมาย (ผลผลิตของโครงการ)	งบประมาณและที่ผ่านมา				ตัวชี้วัด (KPI)	ผลที่คาดว่าจะได้รับ	หน่วยงาน รับผิดชอบหลัก
				๒๕๖๑ (บาท)	๒๕๖๒ (บาท)	๒๕๖๓ (บาท)	๒๕๖๔ (บาท)			
๑๔	โครงการพัฒนาสมรรถนะบุคลากรภายในองค์กร	๑. เพื่อส่งเสริมให้บุคลากรมีความรู้ความเข้าใจเกี่ยวกับสมรรถนะและแนวทางปฏิบัติตามหลักสมรรถนะต่างๆตามหลักเกณฑ์และแนวทางที่กำหนด ๒. เพื่อส่งเสริมและพัฒนาให้บุคลากรในหน่วยงาน มีทัศนคติที่ดีต่อการทำงานเกิดทักษะในการทำงานอย่างมีความสุขพัฒนาศักยภาพในการทำงานให้เกิดประโยชน์สูงสุดต่อประชาชนผู้รับบริการ	๑. บุคลากรได้รับการอบรมพัฒนาสมรรถนะบุคลากรภายในองค์กรตามกลุ่มเป้าหมายที่กำหนดไว้ครบทุกราย ๒. บุคลากรที่ได้รับการอบรมมีความรู้ความเข้าใจเกี่ยวกับวิธีปฏิบัติตามหลักสมรรถนะที่สำนักงาน ก.ท. กำหนด	๖๐,๐๐๐	๖๐,๐๐๐	๖๐,๐๐๐	๖๐,๐๐๐	๑. ร้อยละจำนวนผู้เข้าร่วมอบรมมากกว่าร้อยละ ๘๐ ๒. ร้อยละความพึงพอใจของผู้เข้าร่วมกิจกรรมมากกว่าร้อยละ ๘๐ ๓. ร้อยละของบุคลากรที่มีผลการประเมินสมรรถนะอยู่ในเกณฑ์ดี มากกว่าร้อยละ ๘๐	บุคลากรในหน่วยงาน มีความรู้ความเข้าใจเกี่ยวกับวิธีปฏิบัติตามสมรรถนะหลัก สมรรถนะประจำสายงานตามที่สำนักงาน ก.ท. กำหนด สามารถนำไปปรับใช้ในการทำงาน ได้อย่างมีประสิทธิภาพและเกิดประโยชน์สูงสุด	กองการแพทย์

ที่	โครงการ	วัตถุประสงค์	เป้าหมาย (ผลผลิตของโครงการ)	งบประมาณและที่ผ่านมา				ตัวชี้วัด (KPI)	ผลที่คาดว่าจะได้รับ	หน่วยงาน รับผิดชอบหลัก
				๒๕๖๑ (บาท)	๒๕๖๒ (บาท)	๒๕๖๓ (บาท)	๒๕๖๔ (บาท)			
๑๕	โครงการอบรมฟื้นฟูความรู้เชิงปฏิบัติการด้านการป้องกันและควบคุมการติดเชื้อในโรงพยาบาล	๑. เพื่อพัฒนาองค์ความรู้เกี่ยวกับการทำลายเชื้อและการทำให้ปราศจากเชื้อได้อย่างถูกต้องและเป็นไปในแนวทางเดียวกัน ๒. เพื่อพัฒนาสมรรถนะของบุคลากร ในเรื่องการทำลายเชื้อและทำให้ปราศจากเชื้อ	๑. บุคลากรในโรงพยาบาลได้รับความรู้เกี่ยวกับการทำลายเชื้อและทำให้ปราศจากเชื้อ	๖๐,๐๐๐	๖๐,๐๐๐	๖๐,๐๐๐	๖๐,๐๐๐	๑. ร้อยละจำนวนผู้เข้าร่วมอบรมมากกว่าร้อยละ ๘๐ ๒. ร้อยละความพึงพอใจของ ผู้เข้าร่วมกิจกรรมมากกว่าร้อยละ ๘๐	บุคลากรในโรงพยาบาล ได้รับการความรู้ด้านการทำลายเชื้อและทำให้ปราศจากเชื้อที่ทันสมัย สามารถนำความรู้มาใช้ในการปฏิบัติงาน เพื่อให้ผู้รับบริการปลอดภัย	กองการแพทย์
๑๖	ยกระดับศูนย์บริการให้มีคุณภาพบริการเป็นโรงพยาบาลสาขาและเป็นต้นแบบ	เพื่อเพิ่มคุณภาพและศักยภาพการบริการของศูนย์บริการ	จำนวนศูนย์บริการสาธารณสุขที่ได้รับการยกระดับเป็นโรงพยาบาลสาขา	๓๐๐๐๐๐	๓๐๐๐๐๐	๓๕๐๐๐๐	๔๐๐๐๐๐	จำนวนศูนย์บริการสาธารณสุขที่ได้รับ การยกระดับเป็นโรงพยาบาลสาขา	ประชาชนเข้าถึงบริการการรักษาที่มีคุณภาพและ ศูนย์บริการได้รับการเพิ่ม ศักยภาพการทำงาน	กองการแพทย์

ที่	โครงการ	วัตถุประสงค์	เป้าหมาย (ผลผลิตของโครงการ)	งบประมาณและที่ผ่านมา				ตัวชี้วัด (KPI)	ผลที่คาดว่าจะได้รับ	หน่วยงาน รับผิดชอบหลัก
				๒๕๖๑ (บาท)	๒๕๖๒ (บาท)	๒๕๖๓ (บาท)	๒๕๖๔ (บาท)			
๑๗	โครงการพัฒนาองค์กรสู่ การเป็นเลิศด้านบริการ (Organization Development)	๑. เพื่อให้บุคลากรมี การพัฒนาตนเองมี ความสุขในการทำงาน ๒. เพื่อให้บุคลากรมี ทัศนคติที่ดีต่อองค์กร ผู้บริหาร เพื่อนร่วมงาน ๓. เพื่อให้เกิดความ สามัคคีในองค์กร มีการประสานงานที่ดี สามารถทำงานเป็นทีมได้ อย่างมีประสิทธิภาพ ๔. เพื่อให้ผู้รับบริการ พึงพอใจ ประทับใจใน บริการของโรงพยาบาล เทศบาลฯ	๑. บุคลากรได้รับการ อบรม ไม่ต่ำกว่า ร้อยละ ๘๐ ๒. บุคลากรที่ได้รับการ อบรมมี ความสุข มีทัศนคติที่ดีต่อ องค์กรผู้บริหาร และผู้ร่วมงาน	๑,๔๐๐,๐๐๐	๑,๔๐๐,๐๐๐	๑,๔๐๐,๐๐๐	๑,๔๐๐,๐๐๐	๑. ร้อยละจำนวนผู้เข้า ร่วมอบรมมากกว่า ร้อยละ ๘๐ ๒. ร้อยละความ พึงพอใจของ ผู้เข้า ร่วมกิจกรรมมาก กว่าร้อยละ ๘๐	บุคลากรในหน่วยงานมี ความสุข มีทัศนคติที่ดีต่อ การทำงาน มีการสื่อสารที่ดีมี พฤติกรรมบริการด้วยใจ เข้าใจวัฒนธรรมองค์กร สามารถปฏิบัติงานบริการ ร่วมกันได้อย่างมีประสิทธิภาพ ผู้รับบริการพึงพอใจและ ประทับใจ	กองการแพทย์

ที่	โครงการ	วัตถุประสงค์	เป้าหมาย (ผลผลิตของโครงการ)	งบประมาณและที่ผ่านมา				ตัวชี้วัด (KPI)	ผลที่คาดว่าจะ ได้รับ	หน่วยงาน รับผิดชอบหลัก
				๒๕๖๑ (บาท)	๒๕๖๒ (บาท)	๒๕๖๓ (บาท)	๒๕๖๔ (บาท)			
๑๘	โครงการประชาสัมพันธ์ โรงพยาบาลเทศบาล นครนครศรีธรรมราช ปีงบประมาณ ๒๕๖๑ - ๒๕๖๔	๑. เพื่อเผยแพร่ข้อมูล ข่าวสารบทบาท ภารกิจ หน้าที่ของโรงพยาบาล ให้ประชาชนได้ทราบ อย่างทั่วถึงด้วยความ ถูกต้องและรวดเร็ว ๒. เพื่อสร้างความเข้าใจ อันดีระหว่างองค์กรกับ ประชาชนและ หน่วยงานภายนอก	๑. จัดทำวารสาร ปีละ ๔ ครั้ง (๓เดือน/ ๑ครั้ง/จำนวน ๓๐๐ เล่ม เพื่อเผยแพร่ ประชาสัมพันธ์ภารกิจ ของโรงพยาบาล ผลการ ดำเนินงานของ โรงพยาบาลการ ประชาสัมพันธ์การ ป้องกันโรค ๒. การจัดนิทรรศการ การประชาสัมพันธ์ ออกบูธ จำนวน ๒ ครั้ง/ปี	๒๐๐,๐๐๐	๒๐๐,๐๐๐	๒๐๐,๐๐๐	๒๐๐,๐๐๐	๑. เกิดเครือข่ายองค์กร ปกครองส่วนท้องถิ่น เป็นที่ยอมรับจากองค์กร และภาคประชาชน เพิ่มมากขึ้น ๒. ประชาชนได้รับ ความรู้ประโยชน์จากสื่อ ประชาสัมพันธ์และมี หน่วยงานภายนอกมา ศึกษาดูงาน	๑. ประชาชนในเขตเทศบาล บุคคลทั่วไปรวมทั้งหน่วยงาน ได้รับรู้ข้อมูลข่าวสารและ ผลการดำเนินงานด้านสุขภาพ และรู้ถึงบทบาท ภารกิจ หน้าที่ ของโรงพยาบาลฯ อันเป็นประโยชน์แก่ประชาชน อย่างถูกต้องและรวดเร็ว ๒. โรงพยาบาลเทศบาลฯ เป็นที่รู้จักและยอมรับในระดับ เทศบาล ประชาชนในเขต เทศบาล บุคคลทั่วไป รวมทั้ง บุคคลภายในเกิดทัศนคติที่ดี	กองการแพทย์

ที่	โครงการ	วัตถุประสงค์	เป้าหมาย (ผลผลิตของโครงการ)	งบประมาณและที่ผ่านมา				ตัวชี้วัด (KPI)	ผลที่คาดว่าจะได้รับ	หน่วยงาน รับผิดชอบหลัก
				๒๕๖๑ (บาท)	๒๕๖๒ (บาท)	๒๕๖๓ (บาท)	๒๕๖๔ (บาท)			
๑๙	โครงการทบทวน ๑๒ กิจกรรมเสริมสร้างความ ปลอดภัยฉลาดใช้เครื่องมือ คุณภาพ	๑. เพื่อให้บุคลากร กองการแพทย์มีความ เข้าใจแนวคิดการพัฒนา คุณภาพ และการใช้ เครื่องมือพัฒนาคุณภาพ ๒. เพื่อให้บุคลากร สามารถใช้เครื่องมือ ในการปฏิบัติงานประจำ ได้อย่างมีประสิทธิภาพ และส่งผลให้ประชาชน ที่มารับบริการที่ความ ปลอดภัย ได้มาตรฐาน มีความไว้วางใจบริการ สุขภาพของโรงพยาบาล เทศบาล	๑. บุคลากร โรงพยาบาลเทศบาล นครนครศรีธรรมราช ได้รับการอบรมความรู้ และเพิ่มพูน ทักษะใน การใช้เครื่องมือ คุณภาพมากกว่า ร้อยละ ๘๐ ๒. บุคลากรมีความรู้ ความเข้าใจประยุกต์ ใช้เครื่องมือคุณภาพ ในการปฏิบัติงาน ได้และสามารถนำ ความรู้ไปถ่ายทอดได้ ๓. ผู้รับบริการมีความ ปลอดภัยทาง ด้าน คลินิกเพิ่มขึ้น	๙๕,๐๐๐	๙๕,๐๐๐	๙๕,๐๐๐	๙๕,๐๐๐	๑. จำนวนผู้เข้าร่วม ประชุมมากกว่า ร้อยละ ๘๐ ๒. ระดับความ พึงพอใจของผู้เข้าร่วม ประชุมมากกว่า ร้อยละ ๘๐ ๓. สามารถนำความ รู้ที่ได้รับไปประยุกต์ใช้ ในการปฏิบัติงานได้ มากกว่าร้อยละ ๗๐ ๔. สามารถนำความ รู้ไปเผยแพร่/ ถ่ายทอด ได้มากกว่าร้อยละ ๗๐	บุคลากรปฏิบัติตาม มาตรฐานวิชาชีพทำให้ผู้ป่วย ได้รับความปลอดภัยในการ ใช้บริการจากโรงพยาบาล เทศบาลนครนครศรีธรรมราช	กองการแพทย์

ที่	โครงการ	วัตถุประสงค์	เป้าหมาย (ผลผลิตของโครงการ)	งบประมาณและที่ผ่านมา				ตัวชี้วัด (KPI)	ผลที่คาดว่าจะได้รับ	หน่วยงาน รับผิดชอบหลัก
				๒๕๖๑ (บาท)	๒๕๖๒ (บาท)	๒๕๖๓ (บาท)	๒๕๖๔ (บาท)			
๒๐	โครงการโรงพยาบาลพี่เลี้ยง External Survey	๑. ระดับองค์กร ระดับทีมพัฒนา คุณภาพและระดับ หน่วยงานได้รับ ข้อเสนอแนะรวบรวม ข้อมูล สรุปผลและ วิเคราะห์แนวโน้มของ ตนเอง สามารถจัด ทำรายงานการประเมิน ตนเองและมีการนำเสนอ ข้อมูลที่ตรงประเด็น อย่างสมบูรณ์ครบถ้วน ตามบริบทของ โรงพยาบาลเทศบาล	๑. บุคลากร/ทีม นำระบบของโรงพยาบาล เทศบาลนครนคร ศรีธรรมราช เข้าร่วมได้รับความรู้ และเพิ่มพูนทักษะ ในการเตรียมความพร้อม มากกว่าร้อยละ ๘๐ ๒. บุคลากร/ทีมนำ ระบบ มีความรู้ความ เข้าใจประยุกต์ใช้ความรู้ /ข้อเสนอแนะจากทีม วิทยากร รพ.พี่เลี้ยง ในการปฏิบัติงานได้ และสามารถนำความรู้ ไปถ่ายทอดและเตรียม ความพร้อมได้ ๓. ผู้รับบริการมีความ ปลอดภัยทาง ด้าน คลินิกเพิ่มขึ้น	๖๐,๐๐๐	๖๐,๐๐๐	๖๐,๐๐๐	๖๐,๐๐๐	๑. จำนวนผู้เข้าร่วม ประชุมมากกว่า ร้อยละ ๘๐ ๒. ระดับความ พึงพอใจของผู้เข้าร่วม ประชุมมากกว่า ร้อยละ ๘๐ ๓. สามารถนำความรู้ ที่ได้รับไปประยุกต์ใช้ ในการปฏิบัติงานได้ มากกว่าร้อยละ ๗๐ ๔. สามารถนำความ รู้ไปเผยแพร่/ ถ่ายทอด ได้มากกว่าร้อยละ ๗๐	ฝ่าย/หน่วยงาน/ คณะกรรมการทีมพัฒนา คุณภาพต่างๆ มีโอกาสได้ แลกเปลี่ยนเรียนรู้จากวิทยากร ที่มีประสบการณ์สามารถ นำความรู้ข้อเสนอแนะต่าง ๆ มาพัฒนา และมีความพร้อม ในการเตรียมรับการประเมิน คุณภาพสถานพยาบาล	กองการแพทย์

ที่	โครงการ	วัตถุประสงค์	เป้าหมาย (ผลผลิตของโครงการ)	งบประมาณและที่ผ่านมา				ตัวชี้วัด (KPI)	ผลที่คาดว่าจะได้รับ	หน่วยงาน รับผิดชอบหลัก
				๒๕๖๑ (บาท)	๒๕๖๒ (บาท)	๒๕๖๓ (บาท)	๒๕๖๔ (บาท)			
๒๑	โครงการส่งเสริมสนับสนุน การสร้างนวัตกรรมอย่าง เป็นระบบ	๑. เพื่อส่งเสริมให้เป็น องค์กรท้องถิ่นต้นแบบ ด้านการพัฒนาระบบ บริการและพัฒนา ศักยภาพบุคลากรจาก นวัตกรรม ๒. เพื่อสร้างบรรยากาศ องค์กร ให้เกิด การแลกเปลี่ยนเรียนรู้ ประสบการณ์ การพัฒนางานประจำ ในองค์กร ๓. เพื่อพัฒนาศักยภาพ บุคลากรได้ใช้ความรู้ ความคิดสร้างสรรค์ ทักษะและประสบการณ์ ทางเทคโนโลยีหรือ การจัดการมาพัฒนา งานเพื่อตอบสนอง ความต้องการ ของผู้มารับบริการ	๑. ประชาชนในเขต เทศบาลนคร นครศรีธรรมราช มีโอกาสในการเข้าถึง เข้าร่วมได้รับความรู้ และเพิ่มพูนทักษะ บริการสุขภาพที่มี คุณภาพเพิ่มขึ้น หน่วยบริการสามารถ พัฒนาบริการ สุขภาพภาครัฐสู่ ความเป็นเลิศเพื่อ ตอบสนองความ ต้องการของผู้รับบริการ	๒๐๐,๐๐๐	๒๐๐,๐๐๐	๒๐๐,๐๐๐	๒๐๐,๐๐๐	๑. จำนวนนวัตกรรม ต่อปี ๒. ร้อยละความสำเร็จ ของการดำเนินโครงการ ส่งเสริมสนับสนุน การสร้างนวัตกรรม อย่างเป็นระบบ ดังนี้ - ร้อยละจำนวนผู้เข้า ร่วมประชุม >๘๐ - ร้อยละความ พึงพอใจของผู้เข้า ร่วมกิจกรรม >๘๐ - ร้อยละสามารถ นำความรู้ที่ได้รับไป ประยุกต์ใช้ในการ ปฏิบัติงานได้ > ๗๐ - ร้อยละความ พึงพอใจของผู้รับ บริการ >๘๐	บุคลากรนำความรู้ที่ได้รับ มาพัฒนาระบบการดูแลผู้ป่วย โดยใช้หลักฐานเชิงประจักษ์ เพื่อปรับปรุงมาตรฐานระบบ การบริการสุขภาพ และ สามารถนำความรู้ไปเผยแพร่ ทั้งภายในและนอกหน่วยงาน	กองการแพทย์

ที่	โครงการ	วัตถุประสงค์	เป้าหมาย (ผลผลิตของโครงการ)	งบประมาณและที่ผ่านมา				ตัวชี้วัด (KPI)	ผลที่คาดว่าจะได้รับ	หน่วยงาน รับผิดชอบหลัก
				๒๕๖๑ (บาท)	๒๕๖๒ (บาท)	๒๕๖๓ (บาท)	๒๕๖๔ (บาท)			
๒๒	โครงการยกระดับโรงพยาบาลเทศบาลให้เป็นโรงพยาบาลที่ผ่านการรับรองคุณภาพ และการบริการได้รับความไว้วางใจจากประชาชน	- พัฒนางองค์กรให้ผ่านการรับรองคุณภาพ มีมาตรฐานและความปลอดภัย - ให้ความรู้บุคลากรเพื่อสร้างความไว้วางใจให้กับผู้มารับบริการ	- จัดกิจกรรมการอบรมให้ความรู้ มีจำนวน ๕ กิจกรรมย่อย	๓๐๐,๐๐๐	๓๖๒,๘๐๐	๓๙๕,๐๐๐	๓๙๕,๐๐๐	- บุคลากรปรับเปลี่ยนพฤติกรรม การบริการ ผู้รับบริการ พึงพอใจ จากแบบสอบถาม	- โรงพยาบาลเทศบาลเป็นที่รู้จักในระดับประเทศ ในปี ๒๕๖๔	กองการแพทย์
๒๓	โครงการปรับปรุงอาคารสถานที่ โรงพยาบาลเทศบาลและศูนย์บริการสาธารณสุข	- เพื่อให้อาคารสถานที่มีความมั่นคงสะอาดและปลอดภัย อยู่ในสถานที่ใช้การได้และไม่ก่อให้เกิดอันตรายและมีทัศนียภาพที่ดีต่อผู้ป่วย	- ปรับปรุงพื้นที่การบริการ	๓๐,๐๐๐,๐๐๐	๓๐,๐๐๐,๐๐๐	๓๐,๐๐๐,๐๐๐	๓๐,๐๐๐,๐๐๐	- มีอาคารสถานที่บริการที่ได้มาตรฐาน	- ผ่านการประเมินในเรื่องโครงสร้างสิ่งแวดล้อมจากหน่วยงานภายนอก	กองการแพทย์

ที่	โครงการ	วัตถุประสงค์	เป้าหมาย (ผลผลิตของโครงการ)	งบประมาณและที่ผ่านมา				ตัวชี้วัด (KPI)	ผลที่คาดว่าจะได้รับ	หน่วยงาน รับผิดชอบหลัก
				๒๕๖๑ (บาท)	๒๕๖๒ (บาท)	๒๕๖๓ (บาท)	๒๕๖๔ (บาท)			
๒๔	โครงการฝึกอบรมป้องกันระงับ อัคคีภัยและป้องกันอุบัติเหตุหมู่ โรงพยาบาลเทศบาลนคร ศรีธรรมราช	- เพื่อป้องกันความเสี่ยง และลดความสูญเสียจาก อัคคีภัยที่จะเกิดขึ้น ในโรงพยาบาล - บุคลากรมีความรู้และ มีความพร้อมในการรองรับ สถานการณ์กรณีฉุกเฉิน ต่าง ๆ	-บุคลากรโรงพยาบาลใ ด้รับการอบรม ร้อยละ ๗๐	๔๐,๐๐๐	๔๐,๐๐๐	๔๐,๐๐๐	๔๐,๐๐๐	- มีคู่มือ แนวทาง เคลื่อนย้ายผู้ป่วย ในการดูแลในกรณี เกิดเหตุวิกฤต - สามารถปฏิบัติ งานได้ตามแนวทาง	- ผู้ป่วยมีความ ปลอดภัย - ทรัพย์สินของ ราชการไม่สูญหาย ปลอดภัยในภาวะ ฉุกเฉิน	กองการแพทย์
๒๕	โครงการอบรมเชิงปฏิบัติการ ด้านชีวะอนามัยและโครงสร้าง สิ่งแวดล้อม	- เพื่อให้ผู้เข้ารับการอบรม มีความรู้ ความเข้าใจ หลักการ มาตรฐาน สิ่งแวดล้อมและความ	- เพื่อให้สามารถจัดการ สิ่งแวดล้อมในการดูแล ผู้ป่วยให้ได้มาตรฐาน มีความปลอดภัย เกิดความผาสุกของผู้รับ บริการ และผู้ให้บริการ ตลอดจนชุมชน	๑๐๐,๐๐๐	๑๐๐,๐๐๐	๑๐๐,๐๐๐	๑๐๐,๐๐๐	- โรงพยาบาลผ่าน การประเมินด้าน โครงสร้าง สิ่งแวดล้อม	- มีสิ่งแวดล้อมที่ ปลอดภัย (จากการตรวจ ประเมินจากหน่วยงาน ภายนอก)	กองการแพทย์

ที่	โครงการ	วัตถุประสงค์	เป้าหมาย (ผลผลิตของโครงการ)	งบประมาณและที่ผ่านมา				ตัวชี้วัด (KPI)	ผลที่คาดว่าจะได้รับ	หน่วยงาน รับผิดชอบหลัก
				๒๕๖๑ (บาท)	๒๕๖๒ (บาท)	๒๕๖๓ (บาท)	๒๕๖๔ (บาท)			
๒๖	โครงการขอรับรอง คุณภาพและตรวจเยี่ยมจาก หน่วยงานภายนอก	๑. เพื่อวางแผนการตรวจ นิเทศประเมินการพัฒนา คุณภาพตามแนวทาง HA ๒. เพื่อให้โรงพยาบาล เทศบาลฯ คงสถานะ ผ่านการรับรองคุณภาพ ของสถานพยาบาล (HA ชั้น ๓) ๓. เพื่อให้บุคลากร เข้าใจในบทบาท ภาระหน้าที่ และร่วม พัฒนาศักยภาพด้าน การบริการประชาชน เพื่อนำพองค์กรไปสู่ การรับรองคุณภาพของ สถานพยาบาล	๑. โรงพยาบาลเทศบาล นครนครศรีธรรมราช สามารถขอรับการตรวจ นิเทศประเมินเพื่อให้ ผ่านการขออายุต่อการ รับรองคุณภาพของสถาน พยาบาล (HA) ชั้นที่ ๓ (Re-Accreditation) ในปีงบประมาณ พ.ศ. ๒๕๖๑ ๒. บุคลากรโรงพยาบาลฯ มีการพัฒนาศักยภาพ และร่วมประเมินตนเอง ในการรับรองคุณภาพ สถาบันรับรองคุณภาพ ของสถานพยาบาล คะแนน Overall Scoring > ๒.๕ ๓. ผู้รับบริการมีความ ปลอดภัยทางด้านคลินิก เพิ่มขึ้น มากกว่า ร้อยละ ๕๐	๑๒๐,๐๐๐	๑๒๐,๐๐๐	๑๒๐,๐๐๐	๑๒๐,๐๐๐	๑. คะแนน Overall Scoring ๓.๐ ๒. จำนวนกิจกรรม /โครงการที่กระตุ้น ให้เกิดความตื่นตัว ในการพัฒนา คุณภาพของหน่วยงาน	ผู้รับบริการมีความปลอดภัย เชื่อมั่น และไว้วางใจใน มาตรฐานบริการสุขภาพ ของโรงพยาบาลเทศบาล นครนครศรีธรรมราช	กองการแพทย์

ที่	โครงการ	วัตถุประสงค์	เป้าหมาย (ผลผลิตของโครงการ)	งบประมาณและที่ผ่านมา				ตัวชี้วัด (KPI)	ผลที่คาดว่าจะได้รับ	หน่วยงาน รับผิดชอบหลัก
				๒๕๖๑ (บาท)	๒๕๖๒ (บาท)	๒๕๖๓ (บาท)	๒๕๖๔ (บาท)			
๒๗	โครงการส่งเสริมทันต- สุขภาพในเด็กชั้นประถม ศึกษาปี ที่ ๔-๖	๑.เพื่อให้เด็กชั้น ประถมศึกษาปีที่ ๔-๖ ได้รับการตรวจสุขภาพ	นักเรียนชั้น ประถมศึกษาปีที่ ๔-๖ จำนวน ๓๐๐-๔๐๐ ราย	๕๐,๐๐๐	๖๐,๐๐๐	๖๕,๐๐๐	๗๐,๐๐๐	๑.ร้อยละ ๘๐ ได้รับการ ตรวจสุขภาพช่องปาก ๒.ร้อยละ ๘๐ ทราบถึง สุขภาพช่องปาก ๓.ร้อยละ ๘๐ ทราบ วิธีการดูแลสุขภาพ ช่องปาก	ผู้เข้าร่วมโครงการสามารถ สร้างเสริมสุขภาพช่องปาก ของตนเองอันเป็นพื้นฐาน ของสุขภาพร่างกายที่ดี	กองการแพทย์
๒๘	โครงการบริการทันตกรรม บำบัดส่งเสริมและป้องกัน และรักษาทางทันตกรรม	๑.เพื่อให้ประชาชนได้ รับการส่งเสริม ป้องกันทางทันตกรรม และสามารถดูแลสุขภาพ ช่องปากได้อย่างเหมาะสม ๒.ให้ประชาชนเข้าถึง บริการทางทันตกรรม	ประชาชนในเขต เทศบาลนครนครศรีฯ	๕๐๐,๐๐๐	๖๐๐,๐๐๐	๖๐๐,๐๐๐	๗๐๐,๐๐๐	๑. จำนวนผู้เข้าร่วม โครงการในแต่ละ ปีงบประมาณ ๒.ผู้เข้ารับบริการบริการ มี ภาวะแทรกซ้อนน้อย ๓.จำนวนข้อร้องเรียน น้อยกว่าร้อยละ ๕ กว่าร้อยละ ๒๐ ครั้ง/ปี	ประชาชนในเขตเทศบาล ทุกกลุ่มอายุได้รับการบริการ ทางทันตกรรมอย่างมี มาตรฐาน	กองการแพทย์

ที่	โครงการ	วัตถุประสงค์	เป้าหมาย (ผลผลิตของโครงการ)	งบประมาณและที่ผ่านมา				ตัวชี้วัด (KPI)	ผลที่คาดว่าจะได้รับ	หน่วยงาน รับผิดชอบหลัก
				๒๕๖๑ (บาท)	๒๕๖๒ (บาท)	๒๕๖๓ (บาท)	๒๕๖๔ (บาท)			
๒๙	โครงการฟันเทียมพระราชทาน	๑.เพื่อแก้ปัญหาสุขภาพช่องปากของผู้สูงอายุโดยใส่ฟันปลอม ๒.เพื่อสร้างสุขนิสัยในการดูแลสุขภาพช่องปากและฟันเทียม	ผู้สูงอายุในเขตเทศบาลนครนครศรีธรรมราชที่มีคุณสมบัติตรงตามเกณฑ์	๑๘๐,๐๐๐	๑๘๐,๐๐๐	๒๐๐,๐๐๐	๒๐๐,๐๐๐	๑.จำนวนผู้เข้าร่วมโครงการมากกว่าร้อยละ ๘๐ ของกลุ่มเป้าหมาย ๒.ระดับความพึงพอใจมากกว่าร้อยละ ๘๐	ผู้เข้าร่วมโครงการได้รับการใส่ฟันปลอม และสามารถรับประทานอาหารได้ดียิ่งขึ้น มีคุณภาพชีวิตที่ดีขึ้น	กองการแพทย์
๓๐	โครงการส่งเสริมสุขภาพช่องปากในผู้สูงอายุ	๑.เพื่อแก้ปัญหาสุขภาพช่องปากของผู้สูงอายุที่มีโรคทางระบบสุขภาพช่องปากอย่างถูกวิธี ๒.เพื่อให้ผู้ปกครองและเด็กได้ทราบถึงสถานะทันตสุขภาพ ๓.เพื่อสร้างสุขนิสัยและฝึกทักษะการดูแลทำความสะอาดช่องปาก	ผู้สูงอายุในเขตเทศบาลนครนครศรีธรรมราชที่มีโรคทางระบบเช่นเบาหวาน ความดันโลหิตสูง	๕๐,๐๐๐	๕๐,๐๐๐	๖๐,๐๐๐	๖๐,๐๐๐	๑.ร้อยละ ๘๐ ได้รับการตรวจสุขภาพช่องปาก ๒.ร้อยละ ๘๐ ทราบถึงสุขภาพช่องปาก ๓.ร้อยละ ๘๐ ทราบวิธีการดูแลสุขภาพช่องปาก	ผู้เข้าร่วมโครงการทราบถึงสร้างเสริมสุขภาพช่องปาก สภาวะช่องปากของตนเองอย่างเหมาะสม	กองการแพทย์

ที่	โครงการ	วัตถุประสงค์	เป้าหมาย (ผลผลิตของโครงการ)	งบประมาณและที่ผ่านมา				ตัวชี้วัด (KPI)	ผลที่คาดว่าจะ ได้รับ	หน่วยงาน รับผิดชอบหลัก
				๒๕๖๑ (บาท)	๒๕๖๒ (บาท)	๒๕๖๓ (บาท)	๒๕๖๔ (บาท)			
๓๑	โครงการส่งเสริมสุขภาพ และป้องกันโรคในช่องปาก หญิงมีครรภ์	๑. เพื่อป้องกันโรคในช่อง ปากหญิงมีครรภ์ ๒. เพื่อให้หญิงมีครรภ์ที่มา ฝากครรภ์ครั้งแรกที่ รพ. ได้รับการตรวจสุขภาพ ช่องปากอย่างถูกวิธี	ร้อยละ ๘๐ ของจำนวน หญิงที่มาฝากครรภ์ ครั้งแรกที่ รพ. ได้รับ การดูแลสุขภาพใน ช่องปาก	๔๐,๐๐๐	๔๐,๐๐๐	๔๐,๐๐๐	๔๐,๐๐๐	๑. ร้อยละ ๘๐ ของ หญิงที่มาฝากครรภ์ ได้รับการตรวจสุขภาพ ช่องปาก ๒. ร้อยละ ๘๐ หญิง ตั้งครรภ์ เข้าร่วม โครงการปาก ได้รับคำแนะนำและ วิธีการดูแลสุขภาพ	หญิงมีครรภ์ในเขตเทศบาล ร้อยละ ๘๐	กองการแพทย์
๓๒	โครงการส่งเสริมทันต สุขภาพและป้องกันโรค ในคลินิกเด็กดี	๑. เพื่อส่งเสริม กระตุ้นให้ผู้ ปกครองเด็กมีความรู้และ สามารถดูแลสุขภาพใน ช่องปากเด็กและตัวเองได้ ๒. เพื่อให้เด็กที่มารับ วัคซีนได้รับการตรวจ สุขภาพในช่องปาก ๓. เพื่อให้เด็กได้รับ ฟลูออไรด์	ร้อยละ ๘๐ ของเด็กอายุ ๙ เดือน- ๑.๖ ปี ที่มารับ วัคซีนในคลินิกเด็กดี	๒๕,๐๐๐	๒๕,๐๐๐	๒๕,๐๐๐	๒๕,๐๐๐	๑. ร้อยละ ๘๐ ของ ผู้ปกครองเด็กอายุ ๙ เดือน-๑.๖ ปี ได้รับ คำแนะนำ ๒. ร้อยละ ๘๐ ของ เด็กอายุ ๙ เดือน- ๑.๖ ปี ได้รับการตรวจสุขภาพ ช่องปาก ๓. เด็กได้รับฟลูออไรด์ ๕๐%	ผู้ปกครองได้รับคำแนะนำ และร้อยละ ๕๐ เด็กที่มา รับบริการที่คลินิกเด็กดี ได้รับฟลูออไรด์	กองการแพทย์

ที่	โครงการ	วัตถุประสงค์	เป้าหมาย (ผลผลิตของโครงการ)	งบประมาณและที่ผ่านมา				ตัวชี้วัด (KPI)	ผลที่คาดว่าจะได้รับ	หน่วยงาน รับผิดชอบหลัก
				๒๕๖๑ (บาท)	๒๕๖๒ (บาท)	๒๕๖๓ (บาท)	๒๕๖๔ (บาท)			
๓๓	โครงการส่งเสริมสุขภาพ และป้องกันโรคในช่องปาก สำหรับเด็กอัมสโตโตไทย ฟันดี	๑. นักเรียน ป.๑ ได้รับ การตรวจสุขภาพช่องปาก ๒. ป้องกันการเกิดโรคฟันผุ ในนักเรียน ชั้น ป.๑ ๓. สร้างสุขนิสัยและฝึก ทักษะการดูแลช่องปาก ของตนเอง	นักเรียนชั้น ป.๑ ในเขต เทศบาลนครศรีฯ จำนวน ๓,๐๐๐ ราย	๘๐,๐๐๐	๘๐,๐๐๐	๘๐,๐๐๐	๘๐,๐๐๐	๑. ร้อยละ ๙๐ ของ รับการตรวจสุขภาพ ช่องปากโดย ทันตบุคลากร ๒. ร้อยละ ๑๐ ของ นักเรียนได้ รับการเคลือบหลุมร่อง ฟันและได้รับการอุดฟัน	๑. นักเรียนชั้น ป.๑ ได้รับการ ตรวจสุขภาพในช่องปาก โดยทันตบุคลากร ร้อยละ ๙๐ ๒. ร้อยละ ๑๐ นักเรียนชั้น ป.๑ รับการเคลือบหลุมร่องฟัน และอุดฟัน	กองการแพทย์
๓๔	โครงการส่งเสริมทันต สุขภาพในศูนย์พัฒนาเด็ก ก่อนเกณฑ์	๑. เพื่อให้เด็กในศูนย์ พัฒนาก่อนเกณฑ์ ในเขตเทศบาลได้รับการ ตรวจสุขภาพในช่องปาก ๒. เพื่อให้เด็กได้รับฟลูออไรด์ ป้องกันฟันผุในรายที่จำเป็น	เด็กในศูนย์พัฒนาเด็ก เล็กเทศบาลนครศรีฯ	๒๕,๐๐๐	๒๕,๐๐๐	๒๕,๐๐๐	๒๕,๐๐๐	๑. ร้อยละ ๙๐ ของเด็ก ในศูนย์พัฒนาเด็กเล็ก ได้รับการตรวจสุขภาพ ในช่องปากและสาธิต การแปรงฟัน ๒. ร้อยละ ๕๐ ของเด็ก ได้รับการทาฟลูออไรด์ ตามความจำเป็น	๑. ร้อยละ ๙๐ ของเด็กได้รับ การตรวจสุขภาพช่องปาก สาธิตวิธีการแปรงฟัน ๒. ร้อยละ ๕๐ ของเด็กได้รับ การทาฟลูออไรด์	กองการแพทย์

ที่	โครงการ	วัตถุประสงค์	เป้าหมาย (ผลผลิตของโครงการ)	งบประมาณและที่ผ่านมา				ตัวชี้วัด (KPI)	ผลที่คาดว่าจะได้รับ	หน่วยงาน รับผิดชอบหลัก
				๒๕๖๑ (บาท)	๒๕๖๒ (บาท)	๒๕๖๓ (บาท)	๒๕๖๔ (บาท)			
๓๕	จ้างเหมาปฏิบัติงานสำรวจสถานประกอบการงานใบอนุญาตและจดทะเบียนพาณิชย์ในเขตเทศบาล	เพื่อเร่งรัดใบอนุญาตและตรวจสถานประกอบการที่ต้องได้รับใบอนุญาตตาม พ.ร.บ.สาธารณสุข พ.ศ. ๒๕๓๕ ในเขตเทศบาลนครนครศรีธรรมราช	- สถานประกอบการประเภทกิจการค้าที่เป็นอันตรายต่อสุขภาพ สถานที่จำหน่ายอาหาร และหาบเร่ แผงลอยในเขตเทศบาล	๕๗๐,๐๐๐	๕๗๐,๐๐๐	๕๗๐,๐๐๐	๕๗๐,๐๐๐	- มีรายงานสรุปผล การสำรวจสถานประกอบการและการจดทะเบียนพาณิชย์ ทุกเดือน	การเร่งรัดและการจัดเก็บใบอนุญาตตาม พ.ร.บ.สาธารณสุข พ.ศ.๒๕๓๕ บรรลุผลตามเป้าหมายที่วางไว้	กองสาธารณสุขและสิ่งแวดล้อม
๓๖	อบรมกลุ่มเสี่ยงจากสถานประกอบการและส่งเสริมสุขภาพ	- เพื่อให้ผู้ประกอบการที่เป็นอันตรายต่อสุขภาพได้ตระหนักและให้ความสำคัญเกี่ยวกับสุขวิทยาส่วนบุคคล ในการประกอบอาชีพ อาชีวนามัยและการป้องกันโรคที่เกิดจากสถานประกอบการที่เป็นอันตรายต่อสุขภาพ	จัดอบรมกิจการที่เป็นอันตรายต่อสุขภาพ ตาม พรบ.สาธารณสุข เช่น กิจการที่เกี่ยวข้องกับรถยนต์ เครื่องจักรกลหรือเครื่องกล อบรมสถานประกอบการ สปา และการนวดเพื่อสุขภาพอบรมผู้ประกอบการร้านเสริมสวย และแต่งผม อบรมเกี่ยวกับสุขวิทยาส่วนบุคคล	๑๕๐,๐๐๐	๑๕๐,๐๐๐	๑๕๐,๐๐๐	๑๕๐,๐๐๐	- กลุ่มเป้าหมาย ร้อยละ ๘๐ ได้รับการสำรวจสถานประกอบการ จดทะเบียนพาณิชย์ อย่างน้อย ปีละ ๒ ครั้ง	- ผู้ประกอบการกิจการที่เป็นอันตรายต่อสุขภาพ ได้ตระหนัก และให้ความสำคัญเกี่ยวกับสุขวิทยาส่วนบุคคลในการประกอบอาชีพ อาชีวนามัย และการป้องกันโรคที่เกิดจากสถานประกอบการที่เป็นอันตรายต่อสุขภาพ	กองสาธารณสุขและสิ่งแวดล้อม

ที่	โครงการ	วัตถุประสงค์	เป้าหมาย (ผลผลิตของโครงการ)	งบประมาณและที่ผ่านมา				ตัวชี้วัด (KPI)	ผลที่คาดว่าจะได้รับ	หน่วยงาน รับผิดชอบหลัก
				๒๕๖๑ (บาท)	๒๕๖๒ (บาท)	๒๕๖๓ (บาท)	๒๕๖๔ (บาท)			
๓๗	จ้างเหมาปฏิบัติงานป้องกันควบคุมโรคพิษสุนัขบ้าและลดจำนวนประชากรสุนัขจรจัด	<p>- เพื่อหยุดการแพร่พันธุ์ของสุนัขและแมวที่เป็นพาหะนำโรคพิษสุนัขบ้าและค่อยๆลดจำนวนของสุนัขจรจัดลงหมดไปโดยการผ่าตัดทำหมันทำสัญลักษณ์ที่ตัวสุนัข และฉีดวัคซีนป้องกันโรคพิษสุนัขบ้า รวมถึงการจัดทำทะเบียนประวัติของสุนัขภายในเขตเทศบาล</p> <p>- เพื่อทำการสำรวจติดตามผลการเพิ่มขึ้นของจำนวนสุนัขจรจัดและฉีดวัคซีนโรคพิษสุนัขบ้าซ้ำ ภายหลังจากการผ่าตัดทำหมัน และทำสัญลักษณ์แล้ว</p> <p>- เพื่อสนับสนุนและส่งเสริมให้เกิด"ชุมชนปลอดโรคพิษสุนัขบ้าและสุนัขจรจัด"ขึ้น</p>	<p>- ควบคุมจำนวนสุนัขและโรคพิษสุนัขบ้าโดยการนำมาผ่าตัดทำหมันทำสัญลักษณ์ที่ตัวสุนัขและฉีดวัคซีนป้องกันโรคพิษสุนัขบ้า</p> <p>- ลดปัญหาเหตุเดือนร้อน รำคาญอันเกิดจากสุนัขโดยการจัดทำทะเบียนประวัติของสุนัขภายในเขตเทศบาล</p> <p>- ประชาชนมีความรู้ ปรับเปลี่ยนทัศนคติและเลี้ยงสุนัขด้วยความรับผิดชอบต่อสังคมก่อให้เกิด"ชุมชนปลอดโรคพิษสุนัขบ้าและสุนัขจรจัด"</p>	๑๕๐,๐๐๐	๑๕๐,๐๐๐	๑๕๐,๐๐๐	๑๕๐,๐๐๐	<p>- ไม่พบสุนัขและแมวที่ติดเชื้อพิษสุนัขบ้า</p> <p>- จำนวนสุนัขจรจัดในเขตเทศบาลลดจำนวนลงหรือไม่เพิ่มขึ้น</p> <p>- ประชาชนมีความรู้ความเข้าใจเรื่องการป้องกันตัวจากโรคพิษสุนัขบ้าเพิ่มขึ้น</p>	<p>- ลดความเสี่ยงต่อการแพร่ระบาดของโรคพิษสุนัขบ้า และหยุดการแพร่พันธุ์ของสุนัข โดยค่อยๆลดจำนวนของสุนัขจรจัดลงจนหมดไปได้</p> <p>- ลดอัตราการป่วยและอัตราการตายของประชาชนรวมถึงปัญหาเหตุเดือนร้อนรำคาญอันเกิดจากสุนัขลดน้อยลง</p> <p>- ประชาชนมีความเข้าใจและมีส่วนร่วมในการแก้ไขปัญหา ร่วมกันเกี่ยวกับสุนัขจรจัดและโรคพิษสุนัขบ้า รวมถึงปัญหาเหตุเดือนร้อนรำคาญอันเกิดจาก</p>	<p>กองสาธารณสุขและสิ่งแวดล้อม</p>

ที่	โครงการ	วัตถุประสงค์	เป้าหมาย (ผลผลิตของโครงการ)	งบประมาณและที่ผ่านมา				ตัวชี้วัด (KPI)	ผลที่คาดว่าจะได้รับ	หน่วยงาน รับผิดชอบหลัก
				๒๕๖๑ (บาท)	๒๕๖๒ (บาท)	๒๕๖๓ (บาท)	๒๕๖๔ (บาท)			
		<p>- เพื่อลดอัตราการป่วยและอัตราการตายของประชาชน และลดปัญหาเหตุเดือดร้อนรำคาญอันเกิดจากสุนัข</p> <p>- เพื่อรณรงค์ส่งเสริมให้ประชาชนมีความเข้าใจและมีส่วนร่วมในการแก้ไขปัญหาาร่วมกันเกี่ยวกับสุนัขจรจัด โรคพิษสุนัขบ้า และปัญหาเหตุเดือดร้อนรำคาญอันเกิดจากสุนัข รวมถึงมีความรู้ปรับเปลี่ยนทัศนคติ และเลี้ยงสุนัขด้วยความรับผิดชอบต่อสังคม นอกจากนี้ยังมีสุขวิทยาส่วนบุคคลที่ดีหลังจากสัมผัสสัตว์</p>						<p>สุนัข นอกจากนี้ยังมีความรู้ปรับเปลี่ยนทัศนคติและเลี้ยงสุนัขด้วยความรับผิดชอบต่อสังคม</p>		

ที่	โครงการ	วัตถุประสงค์	เป้าหมาย (ผลผลิตของโครงการ)	งบประมาณและที่ผ่านมา				ตัวชี้วัด (KPI)	ผลที่คาดว่าจะได้รับ	หน่วยงาน รับผิดชอบหลัก
				๒๕๖๑ (บาท)	๒๕๖๒ (บาท)	๒๕๖๓ (บาท)	๒๕๖๔ (บาท)			
๓๘	โครงการจังหวัดสะอาด	<ul style="list-style-type: none"> - การลดและคัดแยกขยะมูลฝอย ณ แหล่งกำเนิด - จัดระบบการเก็บและขนขยะมูลฝอยของเทศบาลให้มีประสิทธิภาพ - การจัดการขยะอันตราย โดยให้มีจุดรวมขยะอันตราย 	พื้นที่สาธารณะ ตลาด ถนนสายหลัก สายรอง และชุมชนทุกชุมชน	๑,๐๐๐,๐๐๐	๑,๐๐๐,๐๐๐	๑,๐๐๐,๐๐๐	๑,๐๐๐,๐๐๐	<ul style="list-style-type: none"> - ปริมาณขยะมูลฝอยที่เข้าสู่ระบบกำจัดที่ปลายทางลดลงร้อยละ ๕ - ชุมชนมีการจัดตั้ง "จุดรวมขยะอันตราย" ร้อยละ ๑๐๐ - ชุมชนในพื้นที่มีต้นแบบการบริหารจัดการขยะมูลฝอยร้อยละ ๔๐ - ปริมาณขยะมูลฝอยติดเชื้อได้รับการกำจัดอย่างถูกหลักวิชาการร้อยละ ๘๕ 	<ul style="list-style-type: none"> - มีการปลดและคัดแยกขยะ ณ แหล่งกำเนิด - จัดระบบการเก็บและขนขยะมูลฝอยของเทศบาลให้มีประสิทธิภาพ - มีการจัดการขยะอันตราย โดยให้มีจุดรวมขยะอันตราย 	กองสาธารณสุขและสิ่งแวดล้อม

ที่	โครงการ	วัตถุประสงค์	เป้าหมาย (ผลผลิตของโครงการ)	งบประมาณและที่ผ่านมา				ตัวชี้วัด (KPI)	ผลที่คาดว่าจะ ได้รับ	หน่วยงาน รับผิดชอบหลัก
				๒๕๖๑ (บาท)	๒๕๖๒ (บาท)	๒๕๖๓ (บาท)	๒๕๖๔ (บาท)			
๓๙	เมืองนครอาหารปลอดภัย	๑. เพื่อปรับปรุง ยกระดับมาตรฐานด้านสุขลักษณะ การจำหน่ายอาหาร ในสถานประกอบการอาหาร ๒. เพื่อตรวจสอบและเฝ้าระวังคุณภาพอาหารในสถานที่จำหน่ายอาหาร และอาหารริมบาทวิถี ๓. เพื่อพัฒนาความรู้ ความเข้าใจ จิตสำนึกและ ความร่วมมือขององค์กร ภาคเอกชน ผู้ประกอบการ และประชาชนทั่วไป ในเรื่องอาหารปลอดภัย ๔. เพื่อคุ้มครองผู้บริโภค และสร้างความมั่นใจใน การบริโภคอาหารที่สะอาด ปลอดภัย	๑. เฝ้าระวังความปลอดภัยอาหารที่วางจำหน่ายในสถานที่จำหน่ายอาหาร และอาหารริมบาทวิถี โดยเก็บและตรวจ ตัวอย่างอาหารด้วย ชุดทดสอบอาหารเบื้องต้นจากกลุ่มเป้าหมาย คือ ตลาด ร้านอาหาร แผงลอยจำหน่ายอาหาร ห้างสรรพสินค้า และสถานศึกษา ภายในเขตเทศบาล นครนครศรีธรรมราช เพื่อตรวจวิเคราะห์ภาคสนาม	๕๐๐,๐๐๐	๕๐๐,๐๐๐	๕๐๐,๐๐๐	๕๐๐,๐๐๐	๑. มีรายงานสรุปผลการตรวจเฝ้าระวังทางด้านสุขาภิบาลอาหารแต่ละกลุ่มเป้าหมาย ทุกเดือน ๒. กลุ่มเป้าหมายร้อยละ ๑๐๐ ได้รับการตรวจสอบด้านสุขลักษณะทางกายภาพตามหลักการสุขาภิบาลอาหารอย่างน้อยปีละ ๑ ครั้ง	๑. ประชาชนได้รับการคุ้มครองและเข้าใจในการเลือกบริโภคอาหารที่สะอาด ปลอดภัย ๒. ผู้ประกอบการมีจิตสำนึก และมีความรับผิดชอบต่อผู้บริโภคในการประกอบ และจำหน่ายอาหารที่สะอาดปลอดภัย ๓. ก่อให้เกิดการมีส่วนร่วมระหว่างภาครัฐ องค์กร เอกชน ผู้ประกอบการ และประชาชน เพื่อการพัฒนาด้านอาหารปลอดภัยอย่างยั่งยืน ๔. เสริมสร้างภาพลักษณ์ที่ดีในด้านอาหารปลอดภัยของเทศบาลนคร	กองสาธารณสุข และสิ่งแวดล้อม

ที่	โครงการ	วัตถุประสงค์	เป้าหมาย (ผลผลิตของโครงการ)	งบประมาณและที่ผ่านมา				ตัวชี้วัด (KPI)	ผลที่คาดว่าจะได้รับ	หน่วยงาน รับผิดชอบหลัก
				๒๕๖๑ (บาท)	๒๕๖๒ (บาท)	๒๕๖๓ (บาท)	๒๕๖๔ (บาท)			
			๒. ตรวจสอบด้าน สุขลักษณะทาง กายภาพของกลุ่ม เป้าหมาย รวมถึง การให้คำแนะนำ ทางด้านสุขาภิบาล อาหาร ร้อยละ ๑๐๐ ตามหลักการ สุขาภิบาลอาหาร อย่างน้อยปีละ ๑ ครั้ง						นครศรีธรรมราช และเป็นการส่งเสริม การท่องเที่ยว	

ที่	โครงการ	วัตถุประสงค์	เป้าหมาย (ผลผลิตของโครงการ)	งบประมาณและที่ผ่านมา				ตัวชี้วัด (KPI)	ผลที่คาดว่าจะได้รับ	หน่วยงาน รับผิดชอบหลัก
				๒๕๖๑ (บาท)	๒๕๖๒ (บาท)	๒๕๖๓ (บาท)	๒๕๖๔ (บาท)			
๔๐	พัฒนามาตรฐานการ สุขาภิบาลอาหารใน สถานศึกษา	๑. เพื่อพัฒนาและปรับปรุง คุณภาพมาตรฐานการ สุขาภิบาลอาหาร โรงอาหารในสถานศึกษา ๒. เพื่อให้ผู้สัมผัสอาหาร มีความรู้ความเข้าใจ เกี่ยวกับการสุขาภิบาล อาหาร สามารถนำมาปรับ ปรุงสภาพสุขาภิบาล อาหารในโรงอาหารของ สถานศึกษาให้ดีขึ้น ๓. เพื่อให้ผู้บริหาร อาจารย์ ผู้รับผิดชอบโรงอาหารใน สถานศึกษา และผู้สัมผัส อาหารมีความตระหนักใน ความสำคัญของการบริโภค อาหารในสถานศึกษา	๑. สถานที่จำหน่าย อาหารในสถานศึกษา พื้นที่เขตเทศบาลนคร นครศรีธรรมราช ได้รับการตรวจ ประเมินสุขลักษณะ ทางด้านกายภาพ และสุ่มตรวจตัวอย่าง อาหาร ภาชนะ อุปกรณ์ และมี ผู้สัมผัสอาหาร เพื่อ ตรวจวิเคราะห์ในด้าน เคมีและชีวภาพ ๒. บุคลากรที่รับผิดชอบ งานสุขาภิบาล อาหารในสถานศึกษา และผู้สัมผัสอาหารใน	๒๕๐,๐๐๐	๒๕๐,๐๐๐	๒๕๐,๐๐๐	๒๕๐,๐๐๐	๑. กลุ่มเป้าหมาย ได้รับการอบรม เกี่ยวกับการ สุขาภิบาลอาหาร จำนวน ๑ ครั้ง ต่อปี ๒. สถานศึกษาที่ เข้ารับการอบรม มีจำนวนร้อยละ ๘๐ ของ สถานศึกษา กลุ่มเป้าหมาย ๓. ผู้เข้าร่วม การอบรมมีระดับ ความพึงพอใจอยู่ ในระดับคะแนน ค่าเฉลี่ย ๓.๕	๑. มีแนวทางการพัฒนาและ ปรับปรุงคุณภาพมาตรฐาน การสุขาภิบาลอาหาร โรงอาหารในสถานศึกษา ๒. ผู้สัมผัสอาหาร มีความรู้ ความเข้าใจเกี่ยวกับการ สุขาภิบาลอาหารจนสามารถ นำมาปรับปรุงสภาพ สุขาภิบาลอาหารในโรงอาหาร ของสถานศึกษาให้ดีขึ้นได้ ๓. ผู้บริหารสถานศึกษา อาจารย์ผู้รับผิดชอบโรงอาหาร และผู้สัมผัสอาหารได้ตระหนัก ถึงความสำคัญต่อการปรับปรุง โรงอาหารให้ถูกสุขลักษณะ ตามมาตรฐาน การสุขาภิบาลอาหาร	กองสาธารณสุข และสิ่งแวดล้อม

ที่	โครงการ	วัตถุประสงค์	เป้าหมาย (ผลผลิตของโครงการ)	งบประมาณและที่ผ่านมา				ตัวชี้วัด (KPI)	ผลที่คาดว่าจะได้รับ	หน่วยงาน รับผิดชอบหลัก
				๒๕๖๑ (บาท)	๒๕๖๒ (บาท)	๒๕๖๓ (บาท)	๒๕๖๔ (บาท)			
		๔. เพื่อคุ้มครองนักเรียน นักศึกษาและบุคลากรในสถานศึกษาให้มีความปลอดภัยในการบริโภคอาหาร	โรงอาหารของสถานศึกษาพื้นที่เขตเทศบาลนคร นครศรีธรรมราช ได้รับการอบรมเกี่ยวกับการสุขาภิบาลอาหาร จำนวน ๑ ครั้ง ต่อปี ๓. โรงอาหารในสถานศึกษาที่ผ่านตามหลักเกณฑ์การรับรองมาตรฐานฯ ของเทศบาลนคร นครศรีธรรมราชได้รับป้ายรับรองมาตรฐาน “อาหารสะอาด ปลอดภัย ใส่ใจผู้บริโภค” (Clean Food Good Health) ๔. จัดทำสื่อประชาสัมพันธ์ด้านสุขาภิบาลอาหาร						๔. นักเรียน นักศึกษาและบุคลากรได้รับการคุ้มครองความปลอดภัยในการบริโภคอาหารในสถานศึกษา	

ที่	โครงการ	วัตถุประสงค์	เป้าหมาย (ผลผลิตของโครงการ)	งบประมาณและที่ผ่านมา				ตัวชี้วัด (KPI)	ผลที่คาดว่าจะ ได้รับ	หน่วยงาน รับผิดชอบหลัก
				๒๕๖๑ (บาท)	๒๕๖๒ (บาท)	๒๕๖๓ (บาท)	๒๕๖๔ (บาท)			
๔๑	พัฒนามาตรฐานการ สุขาภิบาลอาหารริมบาทวิถี	๑. เพื่อให้ประชาชนได้ บริโภคอาหารที่ถูก สุขลักษณะและปลอดภัย ต่อสุขภาพ ๒. เพื่อให้ผู้จำหน่าย อาหารริมบาทวิถี มีความรู้ ความเข้าใจในการ ปฏิบัติตน เรื่องสุขอนามัย ในการประกอบปรุง การจำหน่ายอาหาร และ ดูแลสุขวิทยาส่วนบุคคล ได้ถูกต้อง	๑. ผู้จำหน่ายอาหาร ริมบาทวิถีในพื้นที่ เขตเทศบาลนคร นครศรีธรรมราช ได้รับการตรวจประเมิน สุขลักษณะ ทางด้านกายภาพ และสุ่มตรวจ ตัวอย่างอาหาร ภาชนะ อุปกรณ์ และ มือผู้สัมผัสอาหาร เพื่อตรวจวิเคราะห์ ในด้านเคมีและชีวภาพ ๒. ผู้จำหน่ายอาหาร ริมบาทวิถีในพื้นที่ เขตเทศบาลนคร นครศรีธรรมราช ได้รับ การอบรมเกี่ยวกับการ สุขาภิบาลอาหาร จำนวน ๑ ครั้งต่อปี ๓. สถานที่จำหน่ายอาหาร ริมบาทวิถีที่ผ่านตาม	๒๕๐,๐๐๐	๒๕๐,๐๐๐	๒๕๐,๐๐๐	๒๕๐,๐๐๐	๑. กลุ่มเป้าหมาย ได้รับการอบรม เกี่ยวกับการ สุขาภิบาลอาหาร จำนวน ๑ ครั้ง ต่อปี ๒. ผู้เข้าร่วมการ อบรมมีระดับ ความพึงพอใจ อยู่ในระดับ คะแนนค่าเฉลี่ย ๓.๕	๑. ผู้ประกอบการจำหน่าย อาหารริมบาทวิถีได้รับ การเพิ่มพูนความรู้ใหม่การ ปฏิบัติที่ถูกสุขลักษณะ ๒. พัฒนาการจำหน่ายอาหาร ของผู้ประกอบการริมบาทวิถี ใหญ่ถูกต้องตามมาตรฐาน ๓. ผู้บริโภคได้รับประทาน อาหารที่สะอาด และปลอดภัย	กองสาธารณสุข และสิ่งแวดล้อม

ที่	โครงการ	วัตถุประสงค์	เป้าหมาย (ผลผลิตของโครงการ)	งบประมาณและที่ผ่านมา				ตัวชี้วัด (KPI)	ผลที่คาดว่าจะ จะได้รับ	หน่วยงาน รับผิดชอบหลัก
				๒๕๖๑ (บาท)	๒๕๖๒ (บาท)	๒๕๖๓ (บาท)	๒๕๖๔ (บาท)			
			หลักเกณฑ์การ รับรองมาตรฐานฯ ของเทศบาลนคร นครศรีธรรมราช ได้รับป้ายรับรอง มาตรฐาน “อาหารสะอาดปลอดภัย ใส่ใจผู้บริโภค” (Clean Food Good Health)							
๔๒	ร้านอาหารปลอดภัย ใส่ใจสุขภาพ	๑. เพื่อให้ผู้ประกอบการ ร้านอาหารมีความรู้ ความเข้าใจในเรื่องการ สุขาภิบาลอาหาร สามารถ นำความรู้ไปใช้ในการ ปฏิบัติงานและควบคุม ดูแล บริหารจัดการ และพัฒนา สถานประกอบการ ร้านอาหารให้ได้มาตรฐาน	๑. ผู้ประกอบการ ร้านอาหารใน พื้นที่เขตเทศบาลนคร นครศรีธรรมราช ได้รับการตรวจประเมิน สุขลักษณะ ทางด้านกายภาพ และสุ่มตรวจ ตัวอย่างอาหาร ภาชนะ	๒๕๐,๐๐๐	๒๕๐,๐๐๐	๒๕๐,๐๐๐	๒๕๐,๐๐๐	๑. กลุ่มเป้าหมาย ได้รับการอบรม เกี่ยวกับการ สุขาภิบาลอาหาร จำนวน ๑ ครั้ง ต่อปี ๒. ผู้เข้าร่วม การอบรมมีระดับ ความพึงพอใจอยู่	๑. สถานประกอบการ ร้านอาหาร ได้รับการพัฒนา และยกระดับมาตรฐาน ๒. ประชาชนได้รับความ ปลอดภัยในการบริโภคอาหาร มากยิ่งขึ้น ๓. เสริมสร้างภาพลักษณ์ที่ดี ในด้านอาหารปลอดภัย ของสถานประกอบการ	กองสาธารณสุข และสิ่งแวดล้อม

ที่	โครงการ	วัตถุประสงค์	เป้าหมาย (ผลผลิตของโครงการ)	งบประมาณและที่ผ่านมา				ตัวชี้วัด (KPI)	ผลที่คาดว่าจะได้รับ	หน่วยงาน รับผิดชอบหลัก
				๒๕๖๑ (บาท)	๒๕๖๒ (บาท)	๒๕๖๓ (บาท)	๒๕๖๔ (บาท)			
		๒. เพื่อกระตุ้นให้ผู้ประกอบ กิจการร้านอาหารได้ พัฒนาสถานประกอบการ ให้ถูกหลักสุขาภิบาลอาหาร ๓. เพื่อให้ประชาชนได้ บริโภคอาหารที่ถูก สุขลักษณะและปลอดภัยต่อ สุขภาพ	อุปกรณ์ และมีผู้สัมผัส อาหาร เพื่อตรวจวิเคราะห์ ในด้านเคมีและชีวภาพ ๒. ผู้ประกอบการ ร้านอาหารในพื้นที่เขต เทศบาลนคร นครศรีธรรมราช ได้รับการอบรมเกี่ยว กับการสุขาภิบาล อาหาร จำนวน ๑ ครั้ง ต่อปี ๓. สถานประกอบ กิจการร้านอาหาร ที่ผ่านตามหลักเกณฑ์ การรับรองมาตรฐานฯ ของเทศบาลนคร นครศรีธรรมราช ได้รับป้ายรับรอง มาตรฐาน “อาหาร สะอาดปลอดภัย ใส่ใจผู้บริโภค”					ในระดับคะแนน ค่าเฉลี่ย ๓.๕	ร้านอาหารเขตเทศบาลนคร นครศรีธรรมราช และเป็นการ ส่งเสริมการท่องเที่ยว	

ที่	โครงการ	วัตถุประสงค์	เป้าหมาย (ผลผลิตของโครงการ)	งบประมาณและที่ผ่านมา				ตัวชี้วัด (KPI)	ผลที่คาดว่าจะได้รับ	หน่วยงาน รับผิดชอบหลัก
				๒๕๖๑ (บาท)	๒๕๖๒ (บาท)	๒๕๖๓ (บาท)	๒๕๖๔ (บาท)			
			(Clean Food Good Health) ๔. จัดทำสื่อประชาสัมพันธ์ ด้านสุขาภิบาลอาหาร							
๔๓	พัฒนาศักยภาพบุคลากร ด้านสุขาภิบาลและอนามัย สิ่งแวดล้อม	๑. เพื่อพัฒนาบุคลากร ผู้ปฏิบัติงานให้มีความรู้ และทักษะในการดำเนินงาน ด้านสุขาภิบาลและอนามัย สิ่งแวดล้อม และสามารถ ปฏิบัติงานได้อย่าง มีประสิทธิภาพ ๒. เพื่อสร้างเสริม ประสบการณ์และวิสัยทัศน์ ด้านสุขาภิบาลและอนามัย สิ่งแวดล้อมให้กว้างไกล และเหมาะสมกับ สถานการณ์ ๓. เพื่อบูรณาการองค์ความรู้ ที่ได้มาประยุกต์ให้สอดคล้อง เหมาะสมกับหน่วยงาน และ เผยแพร่ความรู้ให้เกิด	จัดให้มีการอบรม สัมมนาและศึกษาดูงาน แก่พนักงานและผู้รับ จ้างเหมาบริการที่ ปฏิบัติงานเกี่ยวข้องกับ งานด้านสุขาภิบาลและ อนามัยสิ่งแวดล้อมหรือ งานอื่นที่เกี่ยวข้อง จำนวน ๕๐ คน	๕๐๐,๐๐๐	๕๐๐,๐๐๐	๕๐๐,๐๐๐	๕๐๐,๐๐๐	๑. กลุ่มเป้าหมาย ได้รับการฝึกอบรม ด้านสุขาภิบาล และอนามัย สิ่งแวดล้อม จำนวน ๑ ครั้ง ต่อปี ๒. ผู้เข้ารับการ ฝึกอบรมมีระดับ ความพึงพอใจอยู่ ในระดับคะแนน ค่าเฉลี่ย ๓.๕	๑. บุคลากรที่ปฏิบัติงาน เกี่ยวข้องกับงานด้าน สุขาภิบาลและอนามัยสิ่งแวดล้อม ล้อมมือองค์ความรู้ด้านวิชาการ และทักษะในการปฏิบัติงาน เพิ่มขึ้น ๒. บุคลากรได้รับประสบการณ์ และเพิ่มวิสัยทัศน์ด้าน สุขาภิบาลและอนามัย สิ่งแวดล้อมให้มีมุมมองที่ กว้างไกลขึ้น ๓. สามารถบูรณาการองค์ ความรู้ให้เกิดการพัฒนา งานอย่างยั่งยืน	กองสาธารณสุข และสิ่งแวดล้อม

ที่	โครงการ	วัตถุประสงค์	เป้าหมาย (ผลผลิตของโครงการ)	งบประมาณและที่ผ่านมา				ตัวชี้วัด (KPI)	ผลที่คาดว่าจะได้รับ	หน่วยงาน รับผิดชอบหลัก
				๒๕๖๑ (บาท)	๒๕๖๒ (บาท)	๒๕๖๓ (บาท)	๒๕๖๔ (บาท)			
		การจัดการด้านสุขภาพและอนามัยสิ่งแวดล้อมที่ถูกต้องนำไปสู่คุณภาพชีวิตที่ดีของประชาชน								
๔๔	ส่งเสริมและพัฒนาตลาดสดนำซื้อ	๑. เพื่อดำเนินการพัฒนาตลาดสดในเขตเทศบาลให้เป็นไปตามหลักเกณฑ์ในกฎกระทรวง ๒. เพื่อส่งเสริมให้เจ้าของตลาด ผู้ขายของในตลาด หรือผู้ที่เกี่ยวข้องมีความรู้ความเข้าใจ ถึงแนวทางการดำเนินการพัฒนาตลาดสดให้มีสถานที่ที่สะอาด จำหน่ายอาหารปลอดภัย และใส่ใจผู้บริโภค ๓. เพื่อส่งเสริมให้เกิดความตื่นตัว และร่วมมือกันของภาครัฐ ภาคเอกชน ผู้ประกอบการและผู้บริโภค แบบภาคีเครือข่ายเพื่อพัฒนาปรับปรุงตลาดสดให้ถูกสุขลักษณะ	๑. เจ้าของหรือตัวแทนผู้ประกอบการตลาดประเภทที่ ๑ ในเขตเทศบาลนคร นครศรีธรรมราช (ตลาดที่มีโครงสร้างอาคารและดำเนินการเป็นประจำหรืออย่างน้อยสัปดาห์ละ ๑ ครั้ง) หรือตัวแทนผู้ขายของในตลาด รวมถึงพนักงานและผู้รับจ้างเหมาบริการที่เกี่ยวข้อง ๒. ตลาดสดเทศบาลนคร นครศรีธรรมราช	๕๐๐,๐๐๐	๕๐๐,๐๐๐	๕๐๐,๐๐๐	๕๐๐,๐๐๐	๑. กลุ่มเป้าหมายได้รับการฝึกอบรมหรือประชุม จำนวน ๑ ครั้ง ต่อปี ๒. ผู้เข้ารับการฝึกอบรมมีระดับความพึงพอใจอยู่ในระดับคะแนน ค่าเฉลี่ย ๓.๕	๑ ตลาดสดมีการพัฒนาให้เป็นไปตามหลักเกณฑ์ในกฎกระทรวง ๒. เจ้าของตลาด ผู้ขายของในตลาด มีความรู้ ความเข้าใจ ถึงแนวทางการดำเนินการพัฒนาตลาดสดให้มีสถานที่ที่สะอาด จำหน่ายอาหารปลอดภัย และใส่ใจผู้บริโภค ๓. ภาครัฐ ภาคเอกชน ผู้ประกอบการและผู้บริโภค ร่วมกันเป็นภาคีเครือข่าย เพื่อพัฒนาปรับปรุงตลาดสดให้ถูกสุขลักษณะ	กองสาธารณสุขและสิ่งแวดล้อม

ที่	โครงการ	วัตถุประสงค์	เป้าหมาย (ผลผลิตของโครงการ)	งบประมาณและที่ผ่านมา				ตัวชี้วัด (KPI)	ผลที่คาดว่าจะได้รับ	หน่วยงาน รับผิดชอบหลัก
				๒๕๖๑ (บาท)	๒๕๖๒ (บาท)	๒๕๖๓ (บาท)	๒๕๖๔ (บาท)			
๔๕	ป้องกันควบคุมสัตว์และแมลง พาหะนำโรค	๑. เพื่อป้องกันและควบคุม โรคที่เกิดจากสัตว์และแมลง พาหะนำโรค และลดอัตรา ป่วยและป้องกันการป่วยตาย ด้วยโรคที่เกิดจากสัตว์และ แมลงพาหะนำโรคในพื้นที่เขต เทศบาลนครนครศรีธรรมราช ๒. เพื่อกำจัดและทำลายแหล่ง เพาะพันธุ์สัตว์และแมลง พาหะนำโรคในพื้นที่ เขตเทศบาลนคร นครศรีธรรมราช ๓. เพื่อณรงค์ส่งเสริมให้ ประชาชนมีความรู้ ความเข้าใจ ความตระหนัก และสร้างการมีส่วนร่วม ในการป้องกันและควบคุม โรคที่เกิดจากสัตว์และ แมลงพาหะนำโรค	ดำเนินการป้องกัน ควบคุม โรคติดต่อ ระหว่างสัตว์และคน และโรคที่เกิดจากสัตว์ และแมลงพาหะนำโรค ภายในพื้นที่เขต เทศบาลนครนคร ศรีธรรมราช ได้แก่ ชุมชน ๖๒ ชุมชน สถานศึกษา วัด และสถานที่ราชการ หรือเอกชน	๑,๐๐๐,๐๐๐	๑,๐๐๐,๐๐๐	๑,๐๐๐,๐๐๐	๑,๐๐๐,๐๐๐	๑. มีรายงาน สรุปผลการ ดำเนินงาน ป้องกันควบคุม สัตว์และพาหะ นำโรคภายใน เขตเทศบาล ทุกเดือน ๒. ผู้ป่วย โรคติดต่อจาก สัตว์และแมลง พาหะนำโรค ได้รับการ สอบสวนทาง ระบาดวิทยา ร้อยละ ๑๐๐ จากการรับแจ้ง รายงาน ๓. ชุมชนใน พื้นที่เขตเทศบาลนคร นครศรีธรรมราช ได้รับการสุ่ม สำรวจแหล่ง	๑. อัตราป่วย อัตราตายด้วย โรคที่เกิดจากสัตว์และ แมลงพาหะนำโรคลดลง ๒. แหล่งเพาะพันธุ์สัตว์และ แมลงพาหะนำโรคลดลง ๓. ประชาชนมีความรู้ ความเข้าใจ ความตระหนัก และมีส่วนร่วม ในการป้องกัน และควบคุมโรคที่เกิดจากสัตว์ และแมลงพาหะนำโรค รวมถึงประชาชนมีคุณภาพ ชีวิตที่ดี	กองสาธารณสุข และสิ่งแวดล้อม
รวม	๔๕ โครงการ	-	-	๔๗,๔๔๕,๐๐๐	๔๗,๖๐๗,๘๐๐	๔๗,๙๓๕,๐๐๐	๔๘,๑๙๐,๐๐๐	-	-	-

รายละเอียดโครงการพัฒนา
แผนพัฒนาท้องถิ่นสี่ปี (พ.ศ. ๒๕๖๑ - ๒๕๖๔)
สำหรับ องค์กรปกครองส่วนท้องถิ่นดำเนินการ
เทศบาลนครนครศรีธรรมราช

ผ. ๐๑

ก. ยุทธศาสตร์จังหวัดที่ ๓ การบริหารจัดการทรัพยากรธรรมชาติสิ่งแวดล้อมอย่างยั่งยืน

ข. ยุทธศาสตร์การพัฒนาของ อปท. ในเขตจังหวัดที่ ๒ พัฒนาทรัพยากรธรรมชาติและสิ่งแวดล้อม

๖.ยุทธศาสตร์ ด้านสาธารณสุขและสิ่งแวดล้อม

๖.๒ แผนงานเคหะและชุมชน

ที่	โครงการ	วัตถุประสงค์	เป้าหมาย (ผลผลิตของโครงการ)	งบประมาณและที่ผ่านมา				ตัวชี้วัด (KPI)	ผลที่คาดว่าจะได้รับ	หน่วยงาน รับผิดชอบหลัก
				๒๕๖๑ (บาท)	๒๕๖๒ (บาท)	๒๕๖๓ (บาท)	๒๕๖๔ (บาท)			
๑	จ้างเหมาปฏิบัติ งานรักษาความ สะอาดภายในเขต เทศบาลและตลาดสด เทศบาลดูแลความสะอาด และรักษาความปลอดภัย ตลาดสดเทศบาล	ดูแลรักษาความสะอาด ในเขตเทศบาล	ทำความสะอาด กวาด ขยะตามถนน ตรอก ซอย ทางเท้า ขอบทางระบายน้ำ - รักษาความสะอาด และกำจัดวัชพืชใน แม่น้ำลำคลองในเขต เทศบาลฯ - ดูแลความสะอาด ความเรียบร้อย และดูแลความปลอดภัยใน ตลาดสด	๑๑,๗๐๐,๐๐๐	๑๒,๖๓๖,๐๐๐	๑๓,๕๗๒,๐๐๐	๑๓,๕๗๒,๐๐๐	- กลุ่มประชาชนใน เขตเทศบาลได้รับการ ดูแลในความสะอาด -จำนวนเจ้าหน้าที่ ที่ดูแลรักษาความ สะอาด ๑๑๐ คน	- ถนน ตรอก ซอย ที่ สาธารณะได้รับการดูแล - สาธารณะสถานในเขต เทศบาลได้รับการดูแล สะอาดสวยงามเรียบร้อย - แม่น้ำลำคลองที่อยู่ใน เขตเทศบาลได้รับการดู แล สะอาด สวยงาม เรียบร้อย - ตลาดสดเทศบาลสะอาด เรียบร้อยถูกหลักสุขอนามัย - ทรัพย์สินของเทศบาล ไม่สูญหาย	กองสาธารณสุข และสิ่งแวดล้อม

ที่	โครงการ	วัตถุประสงค์	เป้าหมาย (ผลผลิตของโครงการ)	งบประมาณและที่ผ่านมา				ตัวชี้วัด (KPI)	ผลที่คาดว่าจะได้รับ	หน่วยงาน รับผิดชอบหลัก
				๒๕๖๑ (บาท)	๒๕๖๒ (บาท)	๒๕๖๓ (บาท)	๒๕๖๔ (บาท)			
๒	เก็บขนขยะมูลฝอยโดยเอกชน	เก็บรวบรวมขยะในเขตเทศบาลจำนวน ๒ เขต ขยะประมาณ ๗๐ ตันต่อวัน โดยจ้างเอกชน	จ้างเอกชนเก็บขนขยะมูลฝอยในเขตเทศบาลจำนวน ๒ เขต	๘,๘๐๒,๐๐๐	๙,๒๕๐,๐๐๐	๙,๕๐๐,๐๐๐	๙,๗๕๐,๐๐๐	- กลุ่มเป้าหมายประชาชนที่อาศัยอยู่ภายในเขตเทศบาลได้รับการดูแลความสะอาด จำนวน ๒ เขต	- มีการเก็บขนขยะมูลฝอยทุกวัน - เกิดความเป็นระเบียบเรียบร้อยสะอาดและสวยงาม - สิ่งแวดล้อมสะอาดสวยงาม	กองสาธารณสุขและสิ่งแวดล้อม
๓	จ้างตัดหญ้าโดยเอกชน	ตัดหญ้าตามถนน ตรอก ซอยต่างๆ ในเขตเทศบาลโดยจ้างเอกชน	ตัดหญ้าตามถนน ตรอก ซอยต่างๆ ในเขตเทศบาลจำนวน ๕ เขต	๒,๓๖๒,๘๐๐	๒,๓๖๒,๘๐๐	๒,๓๖๒,๘๐๐	๒,๓๖๒,๘๐๐	- กลุ่มเป้าหมายประชาชนที่อาศัยอยู่ภายในเขตเทศบาลได้รับการดูแลความสะอาด จำนวน ๕ เขต	ถนน ตรอก ซอยต่างๆ ในเขตเทศบาลมีความสะอาดสวยงาม เป็นระเบียบเรียบร้อย	กองสาธารณสุขและสิ่งแวดล้อม
๔	จ้างเหมาปฏิบัติงานด้านการกำจัดสิ่งปฏิกูลและขยะมูลฝอยและการวางระบบระบายน้ำชั่วคราว เพื่อแก้ปัญหา น้ำท่วมขัง	- เพื่อก่อสร้างซ่อมแซมบำรุงรักษาระบบระบายน้ำ - เพื่อรักษาความสะอาดและความเป็นระเบียบเรียบร้อย	จัดจ้างเจ้าหน้าที่ปฏิบัติงานด้านการกำจัดสิ่งปฏิกูลและขยะมูลฝอย การระบายน้ำชั่วคราว การแก้ไขปัญหาน้ำท่วมขัง ฯลฯ	๘,๕๐๐,๘๐๐	๙,๐๗๖,๘๐๐	๙,๔๓๖,๘๐๐	๙,๙๐๘,๐๐๐	จำนวนเจ้าหน้าที่ปฏิบัติงาน จำนวน ๑๐๙ คน	- ปัญหาการระบายน้ำได้รับการดูแลและแก้ไข - เกิดความสวยงามและความเป็นระเบียบเรียบร้อย - ไม่เป็นแหล่งเพาะพันธุ์ยุงและสัตว์นำโรคอื่นๆ	กองสาธารณสุขและสิ่งแวดล้อม

ที่	โครงการ	วัตถุประสงค์	เป้าหมาย (ผลผลิตของโครงการ)	งบประมาณและที่ผ่านมา				ตัวชี้วัด (KPI)	ผลที่คาดว่าจะ จะได้รับ	หน่วยงาน รับผิดชอบหลัก
				๒๕๖๑ (บาท)	๒๕๖๒ (บาท)	๒๕๖๓ (บาท)	๒๕๖๔ (บาท)			
๕	จ้างเหมาเก็บขยะในชุมชน	เพื่อให้องค์กรชุมชนได้รู้จักในการบริหารจัดการปัญหาสิ่งแวดล้อม	- จ้างเหมาชุมชนเก็บขยะในชุมชนที่รถเก็บขยะเข้าไม่ถึง	๘๖,๔๐๐	๘๖,๔๐๐	๘๖,๔๐๐	๘๖,๔๐๐	- กลุ่มเป้าหมายประชาชนที่อาศัยอยู่ในบริเวณชุมชนท่าโพธิ์และชุมชนพัฒนาการคูขวาง ๓	องค์กรชุมชนมีความเข้มแข็ง สามารถควบคุมป้องกันและแก้ไขปัญหาสิ่งแวดล้อมได้	
๖	บริหารจัดการขยะชุมชนโดยใช้เทคโนโลยี RDF	- แก้ปัญหาการจัดการขยะมูลฝอยที่เกิดขึ้นในอนาคต - เพื่อแก้ปัญหาสิ่งแวดล้อมด้านมลพิษ - เพื่อเพิ่มประสิทธิภาพในการจัดการด้านขยะมูลฝอย - เพื่อส่งเสริมการสร้างพลังงานเชื้อเพลิงทดแทน - เพื่อเป็นศูนย์กลางการกำจัดขยะมูลฝอยของเทศบาลฯ และท้องถิ่นในจังหวัดนครศรีธรรมราช	สรรหาองค์กรภาคเอกชน/รัฐวิสาหกิจ/องค์กรมหาชน เพื่อดำเนินการจัดการขยะมูลฝอยเป็นเชื้อเพลิง และผลิตพลังงานไฟฟ้า โดยใช้เทคโนโลยี RDF (Refuse Dcrived Fuel) โดยองค์กรภาคเอกชน/รัฐวิสาหกิจ/องค์กรมหาชน เป็นผู้ลงทุน สถานที่กำจัดขยะของเทศบาลนครนครศรีธรรมราช	๓๒,๘๕๐,๐๐๐	๓๒,๘๕๐,๐๐๐	๓๒,๘๕๐,๐๐๐	๓๒,๘๕๐,๐๐๐	- กลุ่มเป้าหมายองค์กรต่างๆที่นำขยะมากำจัด จำนวน ๕๕ องค์กร ได้รับการกำจัดขยะถูกสุขลักษณะ	- เทศบาลสามารถแก้ไขปัญหาด้านขยะมูลฝอยทั้งในส่วนของเทศบาลนครนครศรีธรรมราช และองค์กรปกครองส่วนท้องถิ่นในจังหวัดได้อย่างมีประสิทธิภาพ - ลดปัญหาด้านมลพิษและทำให้สภาพแวดล้อมดีขึ้น - ลดงบประมาณด้านค่าใช้จ่ายในการจัดการด้านขยะมูลฝอยลง	กองสาธารณสุขและสิ่งแวดล้อม

ที่	โครงการ	วัตถุประสงค์	เป้าหมาย (ผลผลิตของโครงการ)	งบประมาณและที่ผ่านมา				ตัวชี้วัด (KPI)	ผลที่คาดว่าจะได้รับ	หน่วยงาน รับผิดชอบหลัก
				๒๕๖๑ (บาท)	๒๕๖๒ (บาท)	๒๕๖๓ (บาท)	๒๕๖๔ (บาท)			
๗	บำบัดน้ำเสียและ ลดภาวะด้านกลิ่น โดยใช้จุลินทรีย์	<ul style="list-style-type: none"> - เพื่อช่วยในการบำบัดน้ำเสียและลดปัญหาทางด้านกลิ่นในลำคลองและชุมชนต่างๆภายในเขตเทศบาล - ลดตัวอ่อนของแมลงวันในสถานที่กำจัดขยะของเทศบาล - เพื่อช่วยในการรักษาสิ่งแวดล้อม เนื่องจากวิธีการใช้สารจุลินทรีย์ชีวภาพเป็นวิธีที่อาศัยหลักการทางธรรมชาติและลดค่าใช้จ่ายในการบำบัดน้ำเสีย 	<ul style="list-style-type: none"> - ลดปัญหาน้ำเน่าเสียปัญหาทางด้านกลิ่นของลำคลองสถานที่กำจัดขยะรวมทั้งชุมชนต่างๆภายในเขตเทศบาล 	๕๐๐,๐๐๐	๖๐๐,๐๐๐	๗๐๐,๐๐๐	๘๐๐,๐๐๐	<ul style="list-style-type: none"> - กลุ่มเป้าหมายได้รับการบำบัดน้ำเสียและกลิ่นเหม็นไม่น้อยกว่า๕๐แห่งต่อปี 	<ul style="list-style-type: none"> - คุณภาพของน้ำและปัญหาทางด้านกลิ่นในแม่น้ำลำคลองดีขึ้น - ลดปัญหาด้านกลิ่นและแมลงวันในสถานที่กำจัดขยะของเทศบาลฯ - สภาพแวดล้อมดีขึ้น 	กองสาธารณสุขและสิ่งแวดล้อม

ที่	โครงการ	วัตถุประสงค์	เป้าหมาย (ผลผลิตของโครงการ)	งบประมาณและที่ผ่านมา				ตัวชี้วัด (KPI)	ผลที่คาดว่าจะได้รับ	หน่วยงาน รับผิดชอบหลัก
				๒๕๖๑ (บาท)	๒๕๖๒ (บาท)	๒๕๖๓ (บาท)	๒๕๖๔ (บาท)			
๘	ศึกษาความเหมาะสมและ ออกแบบรายละเอียดระบบ ศูนย์กำจัดขยะมูลฝอย รวมแบบครบวงจรในระยะ ที่ ๒	- เพื่อศึกษาความเหมาะสม (Feasibility Study) ของ ระบบจัดการขยะมูลฝอย แบบครบวงจรสำหรับพื้นที่ ศึกษาและบริเวณใกล้เคียงที่ มีผลต่อการพัฒนาเมืองและ วางแผนการจัดการขยะ มูลฝอยอย่างน้อย ๒๐ ปี - เพื่อศึกษาออกแบบ รายละเอียด (Detailed Engineering Design) ระบบ จัดการขยะมูลฝอยแบบ ครบวงจรของเทศบาลและ พื้นที่อื่นที่เข้าร่วมโครงการ เพื่อรองรับการดำเนินงาน ไม่น้อยกว่า ๒๐ ปี	จัดตั้งศูนย์กลางกำจัดขยะ มูลฝอยแบบครบวงจร ของเทศบาลนคร นครศรีธรรมราช และท้อง ถิ่นอื่นๆ ในจังหวัดนคร ศรีธรรมราช	๕,๕๐๐,๐๐๐	๕,๕๐๐,๐๐๐	๕,๕๐๐,๐๐๐	๕,๕๐๐,๐๐๐	จำนวน ๑ แห่ง	เทศบาลสามารถแก้ไข ปัญหาด้านขยะมูลฝอย ทั้งในส่วนของเทศบาล นครนครศรีธรรมราช และองค์กรปกครองส่วน ท้องถิ่นในจังหวัดได้ อย่างมีประสิทธิภาพ - ลดปัญหาด้านมลพิษ และทำให้สภาพแวดล้อม ดีขึ้น	กองสาธารณสุข และสิ่งแวดล้อม

ที่	โครงการ	วัตถุประสงค์	เป้าหมาย (ผลผลิตของโครงการ)	งบประมาณและที่ผ่านมา				ตัวชี้วัด (KPI)	ผลที่คาดว่าจะได้รับ	หน่วยงาน รับผิดชอบหลัก
				๒๕๖๑ (บาท)	๒๕๖๒ (บาท)	๒๕๖๓ (บาท)	๒๕๖๔ (บาท)			
		<p>- ศึกษา วิเคราะห์และประเมินผลทางเศรษฐศาสตร์ และการเงินของระบบเก็บรวบรวมระบบจัดการขยะมูลฝอย ตลอดจนเสนอแผนทางด้านการเงินในการดำเนินงานด้านการลงทุน การเดินระบบและการบำรุงรักษาระบบ และการจัดเก็บค่าบริการ</p> <p>- เสนอรูปแบบและการบริหารจัดการโครงการอย่างเป็นระบบตั้งแต่การลดปริมาณขยะมูลฝอย การแยกขยะมูลฝอย การเก็บรวบรวมขยะมูลฝอย การจัดตั้งสถานีขนถ่ายขยะมูลฝอย การนำขยะมูลฝอยกลับมาใช้ใหม่ และการกำจัดขยะมูลฝอยแบบผสมผสาน</p>								

ที่	โครงการ	วัตถุประสงค์	เป้าหมาย (ผลผลิตของโครงการ)	งบประมาณและที่ผ่านมา				ตัวชี้วัด (KPI)	ผลที่คาดว่าจะได้รับ	หน่วยงาน รับผิดชอบหลัก
				๒๕๖๑ (บาท)	๒๕๖๒ (บาท)	๒๕๖๓ (บาท)	๒๕๖๔ (บาท)			
๙	รณรงค์การรักษา ความสะอาดในที่ สาธารณะ	ดูแลรณรงค์การรักษา ความสะอาดในที่ สาธารณะในเขตเทศ บาล	รณรงค์ทำความสะอาด กวาดขยะ ถางหญ้า กำจัดวัชพืช ตามสถานที่ สาธารณะในโอกาสวัน สำคัญต่างๆ ที่กำหนด	๓๐๐,๐๐๐	๓๐๐,๐๐๐	๓๐๐,๐๐๐	๓๐๐,๐๐๐	- กลุ่มเป้าหมาย ถนน คู คลองต่างๆ ได้รับการดูแลและ	ถนน คู คลอง ตรอก ซอย และที่สาธารณะได้ รับการดูแลสะอาดสวย งามเรียบร้อย	กองสาธารณสุข และสิ่งแวดล้อม
๑๐	ปรับปรุงสถานที่ กำจัดขยะ ทุ่งท่าลาด	เพื่อให้ประชาชนในบริเวณ ใกล้เคียงมีผลกระทบน้อยลง	ประชาชนในบริเวณใกล้เคียง ได้รับผลกระทบลด น้อยลง	๒๐,๐๐๐,๐๐๐	๒๐,๐๐๐,๐๐๐	๒๐,๐๐๐,๐๐๐	๒๐,๐๐๐,๐๐๐	จำนวน ๑ แห่ง	ประชาชนบริเวณใกล้เคียง ได้รับผลกระทบ ด้านกลิ่นลดลง และ สภาวะด้านน้ำเสียลดลง	กองสาธารณสุข และสิ่งแวดล้อม
รวม	๑๐ โครงการ	-	-	๙๐,๖๐๒,๐๐๐	๙๒,๖๖๒,๐๐๐	๙๔,๓๐๘,๐๐๐	๙๕,๑๒๙,๒๐๐	-	-	-

รายละเอียดโครงการพัฒนา
แผนพัฒนาท้องถิ่นสี่ปี (พ.ศ. ๒๕๖๑ - ๒๕๖๔)
สำหรับ อุดหนุนองค์กรปกครองส่วนท้องถิ่น ส่วนราชการ รัฐวิสาหกิจ องค์กรประชาชน
เทศบาลนครนครศรีธรรมราช

ผ. ๐๒

ก. ยุทธศาสตร์จังหวัดที่ ๔ พัฒนาคมน ชุมชนและสังคมให้น่าอยู่

ข. ยุทธศาสตร์การพัฒนาของ อปท. ในเขตจังหวัดที่ ๓ การพัฒนาสังคมและคุณภาพชีวิต

๓. ยุทธศาสตร์การพัฒนาด้าน ด้านการศึกษา ศาสนา ศิลปะ และประเพณี

๓.๒ แผนงานการศึกษา

ที่	โครงการ	วัตถุประสงค์	เป้าหมาย (ผลผลิตของโครงการ)	งบประมาณและที่ผ่านมา				ตัวชี้วัด (KPI)	ผลที่คาดว่าจะ ได้รับ	หน่วยงาน รับผิดชอบหลัก	หน่วยงานที่ ขอรับเงิน อุดหนุน
				๒๕๖๑ (บาท)	๒๕๖๒ (บาท)	๒๕๖๓ (บาท)	๒๕๖๔ (บาท)				
๑	ก่อสร้าง/ปรับปรุงอาคารเรียน /อาคารอื่นๆหรือ ระบบสาธารณูปโภค	เพื่อก่อสร้าง ปรับปรุง ซ่อมแซม หรือต่อเติม อาคารเรียนอาคาร อื่นๆให้มั่นคงถาวร สวยงาม หรือ ก่อสร้างอาคารเรียน ใหม่ให้เพียงพอกับ จำนวนนักเรียน หรือ ก่อสร้างปรับปรุงระบบ สาธารณูปโภคอื่นๆ	ก่อสร้างอาคารเรียน ระดับปฐมวัย อนุบาล ๑ - ๒	๓๐,๐๐๐,๐๐๐	๓๐,๐๐๐,๐๐๐	๓๐,๐๐๐,๐๐๐	๓๐,๐๐๐,๐๐๐	จำนวน ๑ แห่ง	- นักเรียนระดับปฐมวัย มีอาคารเรียนที่เป็น สัดส่วนและเหมาะสม ตามวัย - นักเรียนระดับปฐมวัย มีสถานที่ในการจัด กิจกรรมการเรียนรู้ที่เป็น สัดส่วนและเหมาะสม ตามวัย	สำนักงานการศึกษา	องค์กรปกครอง ส่วนท้องถิ่น
รวม	๑ โครงการ	-	-	๓๐,๐๐๐,๐๐๐	๓๐,๐๐๐,๐๐๐	๓๐,๐๐๐,๐๐๐	๓๐,๐๐๐,๐๐๐	-	-	-	

รายละเอียดโครงการพัฒนา
แผนพัฒนาท้องถิ่นสี่ปี (พ.ศ. ๒๕๖๑ - ๒๕๖๔)
สำหรับ ประสานโครงการพัฒนาจังหวัด
เทศบาลนครนครศรีธรรมราช

พ. ๐๕

- ก. ยุทธศาสตร์จังหวัดที่ ๔ การพัฒนาคน ชุมชนและสังคมให้น่าอยู่
ข. ยุทธศาสตร์การพัฒนาของ อปท. ในเขตจังหวัดที่ ๔ การพัฒนาโครงสร้างพื้นฐาน
๔.ยุทธศาสตร์ ด้านสาธารณูปโภค และโครงสร้างพื้นฐาน
๔.๑ แผนงานเคหะและชุมชน

ที่	โครงการ	วัตถุประสงค์	เป้าหมาย (ผลผลิตของโครงการ)	งบประมาณและที่ผ่านมา				ตัวชี้วัด (KPI)	ผลที่คาดว่าจะได้รับ	หน่วยงาน รับผิดชอบหลัก
				๒๕๖๑ (บาท)	๒๕๖๒ (บาท)	๒๕๖๓ (บาท)	๒๕๖๔ (บาท)			
๑	โครงการก่อสร้างปูยางแอสฟัลต์ติกคอนกรีต(Pavement Recycling)ถนนราชดำเนิน Recycling ถนนราชดำเนิน จากบริเวณวัดท้าวโคตร- สีแยก ขนาดกว้าง๑๖-๒๐ ม. ระยะทาง๒,๗๐๐ ม.หรือมีพท. ไม่น้อยกว่า ๔๘,๖๐๐ ตร.ม	เพื่อความสะดวกและความปลอดภัยของประชาชนที่ใช้รถใช้ถนน	ก่อสร้างปูยางแอสฟัลต์ติกคอนกรีต(Pavement Recycling) ขนาดกว้าง๑๖ - ๒๐ ม ระยะทาง ๒,๗๐๐ ม. หรือมีพท. ไม่น้อยกว่า ๔๘,๖๐๐ ตร.ม	-	-	-	๓๘,๘๘๐,๐๐๐	ประชาชนมีความพึงพอใจร้อยละ ๘๐	ทำให้ประชาชนเดินทางสะดวกและทำให้ลดการเกิดอุบัติเหตุ	สำนักงานช่าง
๒	โครงการก่อสร้างปูยางแอสฟัลต์ติกคอนกรีต (Pavement Recycling) ถนนพัฒนาการคูขวางจากบริเวณปากซอยศรีธรรมโศก๒ แยก๑ - สามแยกนาหลวง ขนาดกว้าง ๒๐-๒๕ ม. ระยะทาง ๓,๒๐๐ ม. หรือมีพท. ไม่น้อยกว่า ๗๒,๐๐๐ ตร.ม.	เพื่อความสะดวกและความปลอดภัยของประชาชนที่ใช้รถใช้ถนน	ก่อสร้างปูยางแอสฟัลต์ติกคอนกรีต(Pavement Recycling) ขนาดกว้าง ๒๐-๒๕ ม. ระยะทาง ๓,๒๐๐ ม. หรือมีพท. ไม่น้อยกว่า ๗๒,๐๐๐ ตร.ม.	-	-	-	๕๗,๖๐๐,๐๐๐	ประชาชนมีความพึงพอใจร้อยละ ๘๐	ทำให้ประชาชนเดินทางสะดวกและทำให้ลดการเกิดอุบัติเหตุ	สำนักงานช่าง

ที่	โครงการ	วัตถุประสงค์	เป้าหมาย (ผลผลิตของโครงการ)	งบประมาณและที่ผ่านมา				ตัวชี้วัด (KPI)	ผลที่คาดว่าจะ จะได้รับ	หน่วยงาน รับผิดชอบหลัก
				๒๕๖๑ (บาท)	๒๕๖๒ (บาท)	๒๕๖๓ (บาท)	๒๕๖๔ (บาท)			
๓	โครงการก่อสร้างปูยางแอสฟัลต์ติกคอนกรีต ถนนพัฒนาการทุ่งปรังจากบริเวณ ถนนชลวิที - ถนนนครศรี-ทุ่งสง ปูยางฯหนา๐.๐๕ ม ขนาดกว้าง ๖-๑๕ ม.ระยะทาง๓,๐๗๐ ม.หรือ มีพท.ไม่น้อยกว่า ๓๒,๒๓๕ ตร.ม.	เพื่อความสะอาด และความปลอดภัยของ ประชาชนที่ใช้รถใช้ถนน	ก่อสร้างปูยางแอสฟัลต์ติก คอนกรีต ปูยางฯหนา๐.๐๕ ม ขนาดกว้าง ๖-๑๕ ม. ระยะทาง ๓,๐๗๐ ม. หรือ มีพท.ไม่น้อยกว่า ๓๒,๒๓๕ ตร.ม.	๑๔,๕๑๐,๐๐๐	-	-	-	ประชาชนมีความ พึงพอใจร้อยละ ๘๐	ทำให้ประชาชนเดินทางสะดวก และทำให้ลดการเกิดอุบัติเหตุ	สำนักงานช่าง
๔	โครงการก่อสร้างปูยางแอส ฟัลต์ติกคอนกรีต(Pavement Recycling)ถนนศรีธรรมโศก จากบริเวณแยกซอยศรีธรรม โศก๒- สี่แยกประตูชัยใต้ ขนาด กว้าง ๑๓-๒๐ ม.ระยะทาง๗๙๐ม. หรือมีพท.ไม่น้อยกว่า ๑๓,๐๓๕ ตร.ม.	เพื่อความสะอาด และความปลอดภัยของ ประชาชนที่ใช้รถใช้ถนน	ก่อสร้างปูยางแอสฟัลต์ติก คอนกรีต(Pavement Recycling) ขนาดกว้าง ๑๓-๒๐ ม. ระยะทาง ๗๙๐ ม. หรือมีพท.ไม่น้อยกว่า ๑๓,๐๓๕ ตร.ม.	-	-	๑๐,๔๓๐,๐๐๐	-	ประชาชนมีความ พึงพอใจร้อยละ ๘๐	ทำให้ประชาชนเดินทางสะดวก และทำให้ลดการเกิดอุบัติเหตุ	สำนักงานช่าง
๕	โครงการก่อสร้างปูยางแอส ฟัลต์ติกคอนกรีต(Pavement Recycling)ถนนนครศรี-ปาก พั้งจากบริเวณสี่แยกหัวถนน- สุดเขตเทศบาลด้านทิศตะวัน ออก ขนาดกว้าง ๓๐-๓๕ ม. ระยะทาง ๑,๑๓๐ ม. หรือมี พ.ท ไม่น้อยกว่า ๓๖,๗๒๕ ตร.ม.	เพื่อความสะอาด และความปลอดภัยของ ประชาชนที่ใช้รถใช้ถนน	ก่อสร้างปูยางแอสฟัลต์ติก คอนกรีต(Pavement Recycling) ขนาดกว้าง ๓๐-๓๕ ม. ระยะทาง ๑,๑๓๐ ม. หรือมี พ.ท.ไม่น้อยกว่า ๓๖,๗๒๕ ตร.ม.	-	-	-	๒๙,๓๘๐,๐๐๐	ประชาชนมีความ พึงพอใจร้อยละ ๘๐	ทำให้ประชาชนเดินทางสะดวก และทำให้ลดการเกิดอุบัติเหตุ	สำนักงานช่าง

ที่	โครงการ	วัตถุประสงค์	เป้าหมาย (ผลผลิตของโครงการ)	งบประมาณและที่ผ่านมา				ตัวชี้วัด (KPI)	ผลที่คาดว่าจะ จะได้รับ	หน่วยงาน รับผิดชอบหลัก
				๒๕๖๑ (บาท)	๒๕๖๒ (บาท)	๒๕๖๓ (บาท)	๒๕๖๔ (บาท)			
๖	โครงการก่อสร้างปูยางแอสฟัลท์ ติกคอนกรีตถนนภายในการ เคหะนครศรีธรรมราช ๑ งาน ก่อสร้างปูยางฯหนา๐.๐๕ ม. กว้าง ๖-๑๐ม. ระยะทาง ๒๗๐๐ ม. หรือมีพท.ไม่น้อยกว่า ๒๑,๖๐๐ ตร.ม.	เพื่อความสะดวก และความปลอดภัยของ ประชาชนที่ใช้รถใช้ถนน	ก่อสร้างปูยางแอสฟัลท์ติก คอนกรีตปูยางฯหนา๐.๐๕ ม. กว้าง ๖-๑๐ ม. ระยะทาง ๒,๗๐๐ ม. หรือมีพท.ไม่น้อย กว่า ๒๑,๖๐๐ ตร.ม.	-	-	๙,๗๒๐,๐๐๐	-	ประชาชนมีความ พึงพอใจร้อยละ ๘๐	ทำให้ประชาชนเดินทางสะดวก และทำให้ลดการเกิดอุบัติเหตุ	สำนักงานช่าง
๗	โครงการก่อสร้างถนนค.ส.ล. ซอยบึงเต้(ต่อจากของเดิมไป ทางทิศตะวันออกและแยกไป ทางทิศใต้) และวางระบายน้ำ ค.ส.ล.(ทั้งสองฝั่ง) งานก่อสร้าง ถนน ค.ส.ล.หนา๐.๑๕ ม. กว้าง ๕-๖ ม. ระยะทาง ๓๑๐ ม. หรือ มีพท.ไม่น้อยกว่า ๒๐๐๒ ตร.ม. และวางระบายน้ำค.ส.ล.ภายใน กว้าง๐.๔๐ ยาว๖๒๐ม.	เพื่อความสะดวก และความปลอดภัยของ ประชาชนที่ใช้รถใช้ถนน	งานก่อสร้างถนน ค.ส.ล. หนา ๐.๑๕ ม. กว้าง ๕-๖ ม. ระยะทาง ๓๑๐ ม. หรือมี พท.ไม่น้อยกว่า ๒๐๐๒ ตร.ม. และวางระบายน้ำค.ส.ล. ภายในกว้าง ๐.๔๐ ม. ยาว ๖๒๐ ม.	-	-	๓,๘๕๗,๐๐๐	-	ประชาชนมีความ พึงพอใจร้อยละ ๘๐	ทำให้ประชาชนเดินทางสะดวก และทำให้ลดการเกิดอุบัติเหตุ	สำนักงานช่าง
๘	โครงการก่อสร้างปรับปรุงทาง เท้าถนนราชดำเนิน(ทั้งสองฝั่ง) จากบริเวณวัดท้าวโคตร- สีแยก หัวถนน ขนาดกว้าง ๒-๔ ม. ระยะทาง๒,๗๐๐ ม.หรือมีพท.ไม่ น้อยกว่า๑๓,๕๐๐ ตร.ม.	เพื่อความสะดวก และความปลอดภัยของ ประชาชนที่ใช้รถใช้ถนน	ก่อสร้างปรับปรุงทางเท้า ขนาดกว้าง ๒-๔ ม. ระยะ ทาง ๒,๗๐๐ ม.หรือมีพท.ไม่ น้อยกว่า ๑๓,๕๐๐ ตร.ม.	-	-	๒๒,๗๒๐,๐๐๐	-	ประชาชนมีความ พึงพอใจร้อยละ ๘๐	ทำให้ประชาชนเดินทางสะดวก และปลอดภัย	สำนักงานช่าง

ที่	โครงการ	วัตถุประสงค์	เป้าหมาย (ผลผลิตของโครงการ)	งบประมาณและที่ผ่านมา				ตัวชี้วัด (KPI)	ผลที่คาดว่าจะ ได้รับ	หน่วยงาน รับผิดชอบหลัก
				๒๕๖๑ (บาท)	๒๕๖๒ (บาท)	๒๕๖๓ (บาท)	๒๕๖๔ (บาท)			
๙	โครงการก่อสร้างปรับปรุงทาง เท้าถนนพัฒนาการคูขวาง(ทั้ง สองฝั่ง) จากบริเวณปากซอยศรี ธรรมโศก๒ แยก๑ - สามแยก นาหลวง ขนาดกว้าง๒-๓ ม. ระยะทาง๓,๒๐๐ ม.หรือมีพท.ไม่ น้อยกว่า๑๖,๐๐๐ ตร.ม.	เพื่อความสะดวก และความปลอดภัยของ ประชาชนที่ใช้รถใช้ถนน	ก่อสร้างปรับปรุงทางเท้า ขนาดกว้าง ๒-๓ ม. ระยะ ทาง ๓,๒๐๐ ม.หรือมีพท.ไม่ น้อยกว่า ๑๖,๐๐๐ ตร.ม.	-	-	-	๒๔,๐๐๐,๐๐๐	ประชาชนมีความ พึงพอใจร้อยละ ๘๐	ทำให้ประชาชนเดินทางสะดวก และปลอดภัย	สำนักงานช่าง
๑๐	โครงการก่อสร้างปรับปรุงทาง เท้าถนนศรีธรรมโศก(ทั้งสองฝั่ง) จากบริเวณแยกซอยศรีธรรม โศก๒ - สี่แยกประตูชัยใต้ ขนาดกว้าง๒-๓ ม.ระยะทาง ๗๙๐ม.หรือมีพท.ไม่น้อยกว่า ๓,๙๕๐ ตร.ม.	เพื่อความสะดวก และความปลอดภัยของ ประชาชนที่ใช้รถใช้ถนน	ก่อสร้างปรับปรุงทางเท้า ขนาดกว้าง ๒-๓ ม. ระยะ ทาง ๗๙๐ ม.หรือมีพท.ไม่ น้อยกว่า ๓,๙๕๐ ตร.ม.	-	-	๖,๖๕๐,๐๐๐	-	ประชาชนมีความ พึงพอใจร้อยละ ๘๐	ทำให้ประชาชนเดินทางสะดวก และปลอดภัย	สำนักงานช่าง
๑๑	โครงการก่อสร้างปรับปรุงทาง เท้าถนนนครศรี-ปากพั้ง(ทั้ง สองฝั่ง) จากบริเวณสี่แยกหัว ถนน-สุดเขตเทศบาลด้านทิศ ตะวันออก ขนาดกว้าง๒-๓ ม. ระยะทาง๑,๑๓๐ม.หรือมีพท.ไม่ น้อยกว่า๕,๖๕๐ ตร.ม.	เพื่อความสะดวก และความปลอดภัยของ ประชาชนที่ใช้รถใช้ถนน	ก่อสร้างปรับปรุงทางเท้า ขนาดกว้าง ๒-๓ ม. ระยะ ทาง ๑,๑๓๐ ม.หรือมีพท.ไม่ น้อยกว่า ๕,๖๕๐ ตร.ม.	-	-	๙,๕๑๐,๐๐๐	-	ประชาชนมีความ พึงพอใจร้อยละ ๘๐	ทำให้ประชาชนเดินทางสะดวก และปลอดภัย	สำนักงานช่าง

ที่	โครงการ	วัตถุประสงค์	เป้าหมาย (ผลผลิตของโครงการ)	งบประมาณและที่ผ่านมา				ตัวชี้วัด (KPI)	ผลที่คาดว่าจะ จะได้รับ	หน่วยงาน รับผิดชอบหลัก
				๒๕๖๑ (บาท)	๒๕๖๒ (บาท)	๒๕๖๓ (บาท)	๒๕๖๔ (บาท)			
๑๒	ปรับปรุงถนนผิวทางแอสฟัลท์ติกพร้อมงานเส้นจราจร และวางระบายน้ำ ค.ส.ล จุดเริ่มต้นโครงการ ถนนสายทุ่งท่าลาด ด้านข้าง สนามกีฬาจังหวัดมุกข์สู่ทิศใต้จุดสิ้นสุดโครงการ ถนนมะขามชุมถึงสะพานถนนกว้าง ๖-๘ ม. ยาวประมาณ ๑,๕๕๐ ม. หรือพื้นที่ไม่น้อยกว่า ๑๐,๘๘๕ ตารางเมตร พร้อมงานวางระบายน้ำ ค.ส.ล. ภายในกว้าง ๐.๔๐ ม. ยาว ๕๐๐ ม.	เพื่อความสะดวกและความปลอดภัยของประชาชนที่ใช้รถใช้ถนน	ปรับปรุงถนนผิวทางแอสฟัลท์ติกพร้อมงานเส้นจราจร และวางระบายน้ำ ค.ส.ล ถนนกว้าง ๖-๘ ม. ยาวประมาณ ๑,๕๕๐ ม. หรือพื้นที่ไม่น้อยกว่า ๑๐,๘๘๕ ตารางเมตร พร้อมงานวางระบายน้ำ ค.ส.ล. ภายในกว้าง ๐.๔๐ ม. ยาว ๕๐๐ ม.	-	-	-	๗,๕๒๖,๐๐๐	ประชาชนมีความพึงพอใจร้อยละ ๘๐	ทำให้ประชาชนเดินทางสะดวกและทำให้ลดการเกิดอุบัติเหตุ	สำนักงานช่าง
๑๓	ปรับปรุงถนนผิวทางแอสฟัลท์ติกพร้อมงานเส้นจราจร จุดเริ่มต้นโครงการ ถนนราษฎร์บำรุง ถนนตลาดวัดใหญ่ ถนนป่าไผ่ ถนนซอยท่าวัง ถนนข้างวัดศรีทวีจุดสิ้นสุดโครงการจรดถนนเทวราช ถนนกว้าง ๓-๘ ม. ยาวประมาณ ๑,๐๘๕ ม. หรือพื้นที่ไม่น้อยกว่า ๖,๘๑๐ ตารางเมตร	เพื่อความสะดวกและความปลอดภัยของประชาชนที่ใช้รถใช้ถนน	ปรับปรุงถนนผิวทางแอสฟัลท์ติกพร้อมงานเส้นจราจร ถนนกว้าง ๓-๘ ม. ยาวประมาณ ๑,๐๘๕ ม. หรือพื้นที่ไม่น้อยกว่า ๖,๘๑๐ ตารางเมตร	-	-	๓,๐๖๔,๕๐๐	-	ประชาชนมีความพึงพอใจร้อยละ ๘๐	ทำให้ประชาชนเดินทางสะดวกและทำให้ลดการเกิดอุบัติเหตุ	สำนักงานช่าง

ที่	โครงการ	วัตถุประสงค์	เป้าหมาย (ผลผลิตของโครงการ)	งบประมาณและที่ผ่านมา				ตัวชี้วัด (KPI)	ผลที่คาดว่าจะได้รับ	หน่วยงาน รับผิดชอบหลัก
				๒๕๖๑ (บาท)	๒๕๖๒ (บาท)	๒๕๖๓ (บาท)	๒๕๖๔ (บาท)			
๑๔	ปรับปรุงถนนผิวทางแอสฟัลต์ติกพร้อมงานเส้นจราจร จุดเริ่มต้นโครงการ ถนนเทวราช ถนนหน้าวัดศรีทวี ถนนยมราช ถนนวัดคิติก ถนนเนรมิต ถนนกาชาด ถนนสะเดียงทอง จุดสิ้นสุดโครงการจรดถนนกระโรม ถนนกว้าง ๘-๒๕ ม. ยาวประมาณ ๑,๙๔๒ ม. หรือพื้นที่ไม่น้อยกว่า ๒๑,๓๑๑ ตารางเมตร	เพื่อความสะดวกและความปลอดภัยของประชาชนที่ใช้รถใช้ถนน	ปรับปรุงถนนผิวทางแอสฟัลต์ติกพร้อมงานเส้นจราจร ถนนกว้าง ๘-๒๕ ม. ยาวประมาณ ๑,๙๔๒ ม. หรือพื้นที่ไม่น้อยกว่า ๒๑,๓๑๑ ตารางเมตร	-	-	-	๙,๕๘๙,๐๐๐	ประชาชนมีความพึงพอใจร้อยละ ๘๐	ทำให้ประชาชนเดินทางสะดวกและทำให้ลดการเกิดอุบัติเหตุ	สำนักงานช่าง
๑๕	ปรับปรุงถนนผิวทางแอสฟัลต์ติกพร้อมงานเส้นจราจร และท่อระบายน้ำพร้อมบ่อพัก จุดเริ่มต้นโครงการ ถนนซอยเจริญสุข มุ่งสู่ทิศใต้เข้าถนนหลังวิทยาลัยเทคนิค ถนนวัดแจ้ง จุดสิ้นสุดโครงการจรดถนนราชนิคม ถนนกว้าง ๕-๘ม. ยาว ๑,๕๘๒ ม. หรือพื้นที่ไม่น้อยกว่า ๑๒,๓๘๑ ตารางเมตร พร้อมงานท่อระบายน้ำพร้อมบ่อพัก ค.ส.ล. Ø ๑.๐๐ ม. ยาว ๓๘๐ ม.	เพื่อความสะดวกและความปลอดภัยของประชาชนที่ใช้รถใช้ถนน	ปรับปรุงถนนผิวทางแอสฟัลต์ติกพร้อมงานเส้นจราจร และท่อระบายน้ำพร้อมบ่อพัก ถนนกว้าง ๕-๘ ม. ยาว ๑,๕๘๒ ม. หรือพื้นที่ไม่น้อยกว่า ๑๒,๓๘๑ ตารางเมตร พร้อมงานท่อระบายน้ำพร้อมบ่อพัก ค.ส.ล. Ø ๑.๐๐ ม. ยาว ๓๘๐ ม.	-	-	๗,๙๓๙,๐๐๐	-	ประชาชนมีความพึงพอใจร้อยละ ๘๐	ทำให้ประชาชนเดินทางสะดวกและทำให้ลดการเกิดอุบัติเหตุ	สำนักงานช่าง

ที่	โครงการ	วัตถุประสงค์	เป้าหมาย (ผลผลิตของโครงการ)	งบประมาณและที่ผ่านมา				ตัวชี้วัด (KPI)	ผลที่คาดว่าจะได้รับ	หน่วยงาน รับผิดชอบหลัก
				๒๕๖๑ (บาท)	๒๕๖๒ (บาท)	๒๕๖๓ (บาท)	๒๕๖๔ (บาท)			
๑๖	ปรับปรุงถนนผิวทางแอสฟัลท์ติกพร้อมงานเส้นจราจร และท่อระบายน้ำพร้อมบ่อพักจุดเริ่มต้นโครงการ ถนนราชนิคม ถนนหลังวัดแจ้งสาย ๒ จุดสิ้นสุดโครงการจรดถนนตากสิน ถนนกว้าง ๗-๒๒ ม. ยาว ๑,๒๐๐ ม. หรือพื้นที่ไม่น้อยกว่า ๑๒,๙๖๖ ตารางเมตร พร้อมงานท่อระบายน้ำพร้อมบ่อพัก ค.ส.ล. Ø ๑.๐๐ ม. ยาว ๔๕๖ ม.	เพื่อความสะอาดและความปลอดภัยของประชาชนที่ใช้รถใช้ถนน	ปรับปรุงถนนผิวทางแอสฟัลท์ติกพร้อมงานเส้นจราจร และท่อระบายน้ำพร้อมบ่อพัก ถนนกว้าง ๗-๒๒ ม. ยาว ๑,๒๐๐ ม. หรือพื้นที่ไม่น้อยกว่า ๑๒,๙๖๖ ตารางเมตร พร้อมงานท่อระบายน้ำพร้อมบ่อพัก ค.ส.ล. Ø ๑.๐๐ ม. ยาว ๔๕๖ ม.	-	๘,๗๘๗,๐๐๐	-	-	ประชาชนมีความพึงพอใจร้อยละ ๘๐	ทำให้ประชาชนเดินทางสะดวกและทำให้ลดการเกิดอุบัติเหตุ	สำนักงานช่าง
๑๗	ปรับปรุงถนนผิวทางแอสฟัลท์ติกพร้อมงานเส้นจราจรจุดเริ่มต้นโครงการ ถนนท่าโพธิ์ ถนนตากสิน จุดสิ้นสุดโครงการถนนอ้อมค่ายวิชราวุธ ถนนกว้าง ๗.๓๐ - ๒๕ ม. ยาว ๑,๔๖๐ ม. หรือพื้นที่ไม่น้อยกว่า ๑๘,๓๐๐ ตารางเมตร	เพื่อความสะอาดและความปลอดภัยของประชาชนที่ใช้รถใช้ถนน	ปรับปรุงถนนผิวทางแอสฟัลท์ติกพร้อมงานเส้นจราจร ถนนกว้าง ๗.๓๐-๒๕ ม. ยาวประมาณ ๑,๔๖๐ ม. หรือพื้นที่ไม่น้อยกว่า ๑๘,๓๐๐ ตารางเมตร	-	๘,๒๓๕,๐๐๐	-	-	ประชาชนมีความพึงพอใจร้อยละ ๘๐	ทำให้ประชาชนเดินทางสะดวกและทำให้ลดการเกิดอุบัติเหตุ	สำนักงานช่าง

ที่	โครงการ	วัตถุประสงค์	เป้าหมาย (ผลผลิตของโครงการ)	งบประมาณและที่ผ่านมา				ตัวชี้วัด (KPI)	ผลที่คาดว่าจะได้รับ	หน่วยงาน รับผิดชอบหลัก
				๒๕๖๑ (บาท)	๒๕๖๒ (บาท)	๒๕๖๓ (บาท)	๒๕๖๔ (บาท)			
๑๘	ปรับปรุงถนนผิวทางแอสฟัลติกพร้อมงานเส้นจราจร จุดเริ่มต้นโครงการ สามแยกท่าด่าน ถนนศรีปราษฎ์ ถนนชุมพุก ถนนบูรณาราม ถนนบ่ออ่าง ถนนพระเงิน จุดสิ้นสุดโครงการสี่แยกถนนพะเนียด ถนนกว้าง ๗.๕๐ - ๑๔.๕๐ ม. ยาว ๒,๖๕๐ ม. หรือพื้นที่ไม่น้อยกว่า ๒๒,๒๕๗ ตารางเมตร	เพื่อความสะดวกและความปลอดภัยของประชาชนที่ใช้รถใช้ถนน	ปรับปรุงถนนผิวทางแอสฟัลติกพร้อมงานเส้นจราจร ถนนกว้าง ๗.๕-๑๔.๕ ม. ยาวประมาณ ๑,๔๖๐ ม. หรือพื้นที่ไม่น้อยกว่า ๑๘,๓๐๐ ตารางเมตร	-	๑๐,๐๑๕,๐๐๐	-	-	ประชาชนมีความพึงพอใจร้อยละ ๘๐	ทำให้ประชาชนเดินทางสะดวกและทำให้ลดการเกิดอุบัติเหตุ	สำนักงานช่าง
๑๙	ปรับปรุงถนนผิวทางแอสฟัลติกพร้อมงานเส้นจราจร จุดเริ่มต้นโครงการ สี่แยกพระเงิน ถนนราชดำเนิน จุดสิ้นสุดโครงการสนามกีฬาสุดเขตเทศบาล ถนนกว้าง ๑๒.๐๐ - ๒๒.๕๐ ม. ยาว ๒,๔๕๐ ม. หรือพื้นที่ไม่น้อยกว่า ๔๓,๕๕๐ ตารางเมตร	เพื่อความสะดวกและความปลอดภัยของประชาชนที่ใช้รถใช้ถนน	ปรับปรุงถนนผิวทางแอสฟัลติกพร้อมงานเส้นจราจร ถนนกว้าง ๑๒-๒๒.๕ ม. ยาวประมาณ ๒,๔๕๐ ม. หรือพื้นที่ไม่น้อยกว่า ๔๓,๕๕๐ ตารางเมตร	-	-	๑๙,๕๙๗,๐๐๐	-	ประชาชนมีความพึงพอใจร้อยละ ๘๐	ทำให้ประชาชนเดินทางสะดวกและทำให้ลดการเกิดอุบัติเหตุ	สำนักงานช่าง

ที่	โครงการ	วัตถุประสงค์	เป้าหมาย (ผลผลิตของโครงการ)	งบประมาณและที่ผ่านมา				ตัวชี้วัด (KPI)	ผลที่คาดว่าจะได้รับ	หน่วยงาน รับผิดชอบหลัก
				๒๕๖๑ (บาท)	๒๕๖๒ (บาท)	๒๕๖๓ (บาท)	๒๕๖๔ (บาท)			
๒๐	ปรับปรุงถนนผิวทางแอสฟัลต์ติกพร้อมงานเส้นจราจร จุดเริ่มต้นโครงการ ถนนอ้อมค่าย วชิราวุธหน้าซอยเจริญสุข ถนนพัฒนาการคูขวาง จุดสิ้นสุดโครงการซอยพะเนียด ถนนกว้าง ๒๗.๓๐ - ๑๔.๒๐ ม. ยาว ๒,๖๐๖ ม. หรือพื้นที่ไม่น้อยกว่า ๕๒,๔๙๗ ตารางเมตร	เพื่อความสะดวกและความปลอดภัยของประชาชนที่ ترددใช้ถนน	ปรับปรุงถนนผิวทางแอสฟัลต์ติกพร้อมงานเส้นจราจร ถนนกว้าง ๒๗.๓-๑๔.๒ ม. ยาวประมาณ ๒,๖๐๖ ม. หรือพื้นที่ไม่น้อยกว่า ๕๒,๔๙๗ ตารางเมตร	-	-	-	๒๓,๖๒๓,๐๐๐	ประชาชนมีความพึงพอใจร้อยละ ๘๐	ทำให้ประชาชนเดินทางสะดวกและทำให้ลดการเกิดอุบัติเหตุ	สำนักงานช่าง
๒๑	ก่อสร้างท่อเหลี่ยม ค.ส.ล พร้อมทางเท้า ถนนอ้อมค่าย วชิราวุธจากปากซอยเจริญสุข ถึงบริษัทออนต้า ท่อเหลี่ยม ค.ส.ล. กว้าง ๑.๕๐x๑.๕๐ เมตร ยาว ๔๖๐ เมตร ตามรูปแบบ และรายการของเทศบาล	เพื่อพัฒนาระบบระบายน้ำในเขตเทศบาลให้มีประสิทธิภาพ	ก่อสร้างท่อเหลี่ยม ค.ส.ล กว้าง ๑.๕๐x๑.๕๐ เมตร ยาว ๔๖๐ เมตร พร้อมทางเท้า	๑๓,๘๐๐,๐๐๐	-	-	-	ประชาชนมีความพึงพอใจร้อยละ ๘๐	ระบบระบายน้ำในเขตเทศบาลมีประสิทธิภาพมากขึ้น	สำนักงานช่าง
๒๒	ก่อสร้างถนนผิวแอสฟัลต์ติกคอนกรีต ถนนพระบรมธาตุ ถนนกว้าง ๖.๐๐ - ๑๒.๐๐ เมตร	เพื่อความสะดวกและความปลอดภัยของประชาชนที่ ترددใช้ถนน	ก่อสร้างถนนผิวแอสฟัลต์ติกคอนกรีต ถนนกว้าง ๖.๐๐ - ๑๒.๐๐ เมตร	-	-	-	๖,๐๖๐,๐๐๐	ประชาชนมีความพึงพอใจร้อยละ ๘๐	ทำให้ประชาชนเดินทางสะดวกและทำให้ลดการเกิดอุบัติเหตุ	สำนักงานช่าง

ที่	โครงการ	วัตถุประสงค์	เป้าหมาย (ผลผลิตของโครงการ)	งบประมาณและที่ผ่านมา				ตัวชี้วัด (KPI)	ผลที่คาดว่าจะได้รับ	หน่วยงาน รับผิดชอบหลัก
				๒๕๖๑ (บาท)	๒๕๖๒ (บาท)	๒๕๖๓ (บาท)	๒๕๖๔ (บาท)			
๒๓	ก่อสร้างถนนผิวแอสฟัลท์ คอนกรีตถนนศรีธรรมราช + ติดถนนชลวิถีถนนกว้าง ๙.๐๐ - ๑๔.๐๐ เมตร	เพื่อความสะดวก และความปลอดภัยของ ประชาชนที่ใช้รถใช้ถนน	ก่อสร้างถนนผิวแอสฟัลท์ คอนกรีต ถนนกว้าง ๙.๐๐ - ๑๔.๐๐ เมตร	-	-	-	๑๙,๐๐๐,๐๐๐	ประชาชนมีความ พึงพอใจร้อยละ ๘๐	ทำให้ประชาชนเดินทางสะดวก และทำให้ลดการเกิดอุบัติเหตุ	สำนักงานช่าง
๒๔	ก่อสร้างถนนผิวแอสฟัลท์ติก คอนกรีตถนนศรีธรรมโศก กว้าง ๑๐.๐๐ เมตร	เพื่อความสะดวก และความปลอดภัยของ ประชาชนที่ใช้รถใช้ถนน	ก่อสร้างถนนผิวแอสฟัลท์ติก คอนกรีต กว้าง ๑๐.๐๐ เมตร	-	-	-	๑๔,๐๐๐,๐๐๐	ประชาชนมีความ พึงพอใจร้อยละ ๘๐	ทำให้ประชาชนเดินทางสะดวก และทำให้ลดการเกิดอุบัติเหตุ	สำนักงานช่าง
๒๕	ก่อสร้างถนนผิวแอสฟัลท์ติก คอนกรีต ถนนศรีปราษฎ์ ถนนกว้าง ๗.๓๐-๑๒.๐๐ เมตร	เพื่อความสะดวก และความปลอดภัยของ ประชาชนที่ใช้รถใช้ถนน	ก่อสร้างถนนผิวแอสฟัลท์ติก คอนกรีต ถนนกว้าง ๗.๓๐- ๑๒.๐๐ เมตร	-	-	-	๑๐,๙๔๐,๐๐๐	ประชาชนมีความ พึงพอใจร้อยละ ๘๐	ทำให้ประชาชนเดินทางสะดวก และทำให้ลดการเกิดอุบัติเหตุ	สำนักงานช่าง
๒๖	ก่อสร้างถนนผิวแอสฟัลท์ติก คอนกรีตถนนพัฒนาการคูขวาง จากสามแยกนาหลวงไปทางทิศ เหนือ ถึงสายแยกถนนพะเนียด ผิวจราจรกว้าง ๑๔.๒๐ เมตร	เพื่อความสะดวก และความปลอดภัยของ ประชาชนที่ใช้รถใช้ถนน	ก่อสร้างถนนผิวแอสฟัลท์ติก คอนกรีต ผิวจราจรกว้าง ๑๔.๒๐ เมตร	-	-	-	๕๐,๒๐๐,๐๐๐	ประชาชนมีความ พึงพอใจร้อยละ ๘๐	ทำให้ประชาชนเดินทางสะดวก และทำให้ลดการเกิดอุบัติเหตุ	สำนักงานช่าง

ที่	โครงการ	วัตถุประสงค์	เป้าหมาย (ผลผลิตของโครงการ)	งบประมาณและที่ผ่านมา				ตัวชี้วัด (KPI)	ผลที่คาดว่าจะได้รับ	หน่วยงาน รับผิดชอบหลัก
				๒๕๖๑ (บาท)	๒๕๖๒ (บาท)	๒๕๖๓ (บาท)	๒๕๖๔ (บาท)			
๒๗	ก่อสร้างปรับปรุงถนนแอสฟัลต์ติกคอนกรีต และท่อระบายน้ำคอนกรีตเสริมเหล็ก ถนนชลประทาน ๓ ขวา ถนนแอสฟัลต์ติกหนา ๐.๑๕ เมตร กว้างประมาณ ๖.๐๐ เมตร ยาวประมาณ ๒,๗๐๐.๐๐ เมตร หรือพื้นที่ไม่น้อยกว่า ๑๕,๗๐๐.๐๐ ตารางเมตร และก่อสร้างท่อระบายน้ำคอนกรีตเสริมเหล็ก ขนาดเส้นผ่าศูนย์กลาง ๑.๕๐ เมตร พร้อมฝาบ่อพักคอนกรีตเสริมเหล็ก ทุกระยะ ๑๐.๐๐ เมตร พร้อมก่อสร้างท่อลอดเหลี่ยม กว้างภายใน ๑.๕๐x๑.๕๐x๑.๐๐ เมตร ยาวประมาณ ๘๐.๐๐ เมตร บริเวณถนนสายนาพรุ-ปากพูน ตามรูปแบบและรายการของเทศบาลฯ	เพื่อความสะอาดและความปลอดภัยของประชาชนที่ใช้รถใช้ถนน	ก่อสร้างปรับปรุงถนนแอสฟัลต์ติกคอนกรีตหนา ๐.๑๕ เมตร กว้างประมาณ ๖.๐๐ เมตร ยาวประมาณ ๒,๗๐๐ เมตร หรือพื้นที่ไม่น้อยกว่า ๑๕,๗๐๐.๐๐ ตารางเมตร และก่อสร้างท่อระบายน้ำคอนกรีตเสริมเหล็กขนาดคอนกรีตเสริมเหล็กขนาดพร้อมฝาบ่อพักคอนกรีตเสริมและก่อสร้างท่อลอดเหลี่ยม กว้างภายใน ๑.๕๐x๑.๕๐x๑.๐๐ เมตร ยาวประมาณ ๘๐.๐๐ เมตร	-	-	-	๔๒,๕๐๐,๐๐๐	ประชาชนมีความพึงพอใจร้อยละ ๘๐	ทำให้ประชาชนเดินทางสะดวกและทำให้ลดการเกิดอุบัติเหตุ	สำนักงานช่าง
๒๘	ก่อสร้างท่อลอดเหลี่ยม และถนนคอนกรีตเสริมเหล็ก ซอยชุมแสง จากถนนกะโรมไปทางทิศใต้ เลี้ยวเข้าซอยต้นหว้า ๔ ถึงคลองห้วย ท่อลอดเหลี่ยมกว้างภายใน ๑.๕๐ เมตร ยาวประมาณ ๖๔๒.๐๐ เมตร และก่อสร้างถนนคอนกรีตเสริมเหล็ก หนา ๐.๑๕ เมตร กว้าง ๓.๐๐-๔.๐๐ เมตร ยาวประมาณ ๖๔๒.๐๐ เมตร หรือพื้นที่ไม่น้อยกว่า ๒,๔๑๘.๐๐ ตารางเมตร ตามรูปแบบและรายการของเทศบาลฯ	เพื่อความสะอาดและความปลอดภัยของประชาชนที่ใช้รถใช้ถนน	ก่อสร้างท่อลอดเหลี่ยม และถนนคอนกรีตเสริมเหล็ก ท่อลอดเหลี่ยมกว้างภายใน ๑.๕๐ เมตร ยาวประมาณ ๖๔๒.๐๐ เมตร และก่อสร้างถนนคอนกรีตเสริมเหล็กหนา ๐.๑๕ เมตร กว้าง ๓.๐๐-๔.๐๐ เมตร ยาวประมาณ ๖๔๒.๐๐ เมตร หรือพื้นที่ไม่น้อยกว่า ๒,๔๑๘.๐๐ ตารางเมตร	-	-	-	๑๔,๕๐๐,๐๐๐	ประชาชนมีความพึงพอใจร้อยละ ๘๐	ทำให้ประชาชนเดินทางสะดวกและทำให้ลดการเกิดอุบัติเหตุ	สำนักงานช่าง

ที่	โครงการ	วัตถุประสงค์	เป้าหมาย (ผลผลิตของโครงการ)	งบประมาณและที่ผ่านมา				ตัวชี้วัด (KPI)	ผลที่คาดว่าจะ จะได้รับ	หน่วยงาน รับผิดชอบหลัก
				๒๕๖๑ (บาท)	๒๕๖๒ (บาท)	๒๕๖๓ (บาท)	๒๕๖๔ (บาท)			
๒๙	ก่อสร้างถนนคอนกรีตเสริมเหล็กและวางระบายน้ำคอนกรีตเสริมเหล็ก ขอยุ่งเข้าจากถนนกะโรมไปทางทิศใต้ ถึงถนนคลองชลประทาน ๓ ขวา ถนนคอนกรีตเสริมเหล็กหนา ๐.๑๕ เมตร กว้างประมาณ ๓.๕๐ - ๔.๐๐ เมตร ยาวประมาณ ๑,๐๙๐ เมตร หรือพื้นที่ไม่น้อยกว่า ๔,๐๘๘.๐๐ ตารางเมตร และก่อสร้างวางระบายน้ำคอนกรีตเสริมเหล็ก ภายในกว้าง ๐.๔๐ เมตร ยาวประมาณ ๑,๐๙๐ เมตร ตามรูปแบบและรายการของเทศบาล	เพื่อความสะดวกและความปลอดภัยของประชาชนที่ใช้รถใช้ถนน	ก่อสร้างถนนคอนกรีตเสริมเหล็ก หนา ๐.๑๕ เมตร กว้างประมาณ ๓.๕๐ - ๔.๐๐ เมตร ยาวประมาณ ๑,๐๙๐ เมตร หรือพื้นที่ไม่น้อยกว่า ๔,๐๘๘ ตารางเมตร และก่อสร้างวางระบายน้ำคอนกรีตเสริมเหล็กภายในกว้าง ๐.๔๐ เมตร ยาวประมาณ ๑,๐๙๐ เมตร	-	-	-	๗,๓๙๐,๐๐๐	ประชาชนมีความพึงพอใจร้อยละ ๘๐	ทำให้ประชาชนเดินทางสะดวกและทำให้ลดการเกิดอุบัติเหตุ	สำนักงานช่าง
๓๐	ก่อสร้างถนนคอนกรีตเสริมเหล็ก และท่อระบายน้ำคอนกรีตเสริมเหล็ก ขอยัดโหวทจากซอยทวดทอง ๓ ไปทางทิศตะวันตก เลี้ยวขวาไปทางทิศเหนือจนสุดซอย ถนนคอนกรีตเสริมเหล็ก หนา ๐.๑๕ เมตร กว้างประมาณ ๖.๐๐ เมตร ยาวประมาณ ๔๙๕.๐๐ เมตร หรือพื้นที่ไม่น้อยกว่า ๒,๙๗๐.๐๐ ตารางเมตร และก่อสร้างท่อระบายน้ำคอนกรีตเสริมเหล็ก ขนาดเส้นผ่าศูนย์กลาง ๑.๐๐ เมตร พร้อมฝาพักเหล็กครึ่งฝั้งทุกระยะ ๑๐.๐๐ เมตร ตามรูปแบบและรายการของเทศบาล	เพื่อความสะดวกและความปลอดภัยของประชาชนที่ใช้รถใช้ถนน	ก่อสร้างถนนคอนกรีตเสริมเหล็กหนา ๐.๑๕ เมตร กว้างประมาณ ๖.๐๐ เมตร ยาวประมาณ ๔๙๕.๐๐ เมตร หรือพื้นที่ไม่น้อยกว่า ๒,๙๗๐.๐๐ ตารางเมตร และก่อสร้างท่อระบายน้ำคอนกรีตเสริมเหล็กขนาดเส้นผ่าศูนย์กลาง ๑.๐๐ เมตร พร้อมฝาพักเหล็กครึ่งฝั้งทุกระยะ ๑๐.๐๐ เมตร	-	๖,๕๘๐,๐๐๐	-	-	ประชาชนมีความพึงพอใจร้อยละ ๘๐	ทำให้ประชาชนเดินทางสะดวกและทำให้ลดการเกิดอุบัติเหตุ	สำนักงานช่าง

ที่	โครงการ	วัตถุประสงค์	เป้าหมาย (ผลผลิตของโครงการ)	งบประมาณและที่ผ่านมา				ตัวชี้วัด (KPI)	ผลที่คาดว่าจะ จะได้รับ	หน่วยงาน รับผิดชอบหลัก
				๒๕๖๑ (บาท)	๒๕๖๒ (บาท)	๒๕๖๓ (บาท)	๒๕๖๔ (บาท)			
๓๑	ก่อสร้างถนนปูยางแอสฟัลท์ ดึกคอนกรีต ถนนสะพานยาว จากสะพานทุ่งปรัง ถึง ถนน กะโรม กว้าง ๗.๐๐-๑๖.๕๐ ม. ยาว ๒,๒๐๐ เมตร หนา ๐.๐๕ เมตร หรือพื้นที่ไม่น้อยกว่า ๑๙,๐๐๐ ตารางเมตร	เพื่อความสะดวก และความปลอดภัยของ ประชาชนที่ใช้รถใช้ถนน	ก่อสร้างถนนปูยางแอสฟัลท์ กว้าง ๗.๐๐-๑๖.๕๐ ม. ยาว ๒,๒๐๐ เมตร หนา ๐.๐๕ เมตร หรือพื้นที่ไม่น้อยกว่า ๑๙,๐๐๐ ตารางเมตร	-	-	-	๘,๕๕๐,๐๐๐	ประชาชนมีความ พึงพอใจร้อยละ ๘๐	ทำให้ประชาชนเดินทางสะดวก และทำให้ลดการเกิดอุบัติเหตุ	สำนักงานช่าง
๓๒	ก่อสร้างถนน ค.ส.ล.และท่อ ระบายน้ำ ค.ส.ล.เส้นผ่าศูนย์กลาง ๐.๘ ๐ เมตร พร้อมยก ระดับฝารางระบายน้ำ ค.ส.ล. ขอยประชาพัฒนา ถนน ค.ส.ล. กว้าง ๔.๐๐-๗.๐๐ ม.ยาว ๑,๔๘๐ เมตร หนา ๐.๑๕ เมตรหรือพื้นที่ ไม่น้อยกว่า ๘,๑๔๐ ตารางเมตร และท่อระบายน้ำ ค.ส.ล. เส้นผ่าศูนย์กลาง ๐.๘๐ เมตร พร้อมบ่อพักฝวเหล็กริงผึ้ง ทุก ระยะ ๑๐.๐๐-๑๑.๐๐ เมตร ยาว ๘๓๐.๐๐ เมตร	เพื่อความสะดวก และความปลอดภัยของ ประชาชนที่ใช้รถใช้ถนน	ก่อสร้างถนน ค.ส.ล. กว้าง ๔.๐๐-๗.๐๐ ม.ยาว ๑,๔๘๐ เมตร หนา ๐.๑๕ เมตรหรือ พื้นที่ไม่น้อยกว่า ๘,๑๔๐ ตารางเมตร และท่อระบาย น้ำ ค.ส.ล. เส้นผ่าศูนย์กลาง ๐.๘๐ เมตร พร้อมบ่อพักฝว เหล็กริงผึ้งทุกระยะ ๑๐.๐๐ - ๑๑.๐๐ เมตร ยาว ๘๓๐.๐๐ เมตร	๙,๙๘๐,๐๐๐	-	-	-	ประชาชนมีความ พึงพอใจร้อยละ ๘๐	ทำให้ประชาชนเดินทางสะดวก และทำให้ลดการเกิดอุบัติเหตุ	สำนักงานช่าง

ที่	โครงการ	วัตถุประสงค์	เป้าหมาย (ผลผลิตของโครงการ)	งบประมาณและที่ผ่านมา				ตัวชี้วัด (KPI)	ผลที่คาดว่าจะได้รับ	หน่วยงาน รับผิดชอบหลัก
				๒๕๖๑ (บาท)	๒๕๖๒ (บาท)	๒๕๖๓ (บาท)	๒๕๖๔ (บาท)			
๓๓	ปรับปรุงผิวจราจรแอสฟัลท์ ติกคอนกรีตถนนสายนาพรุ- ปากพูน ๔๑๐๓ จากสี่แยก เบญจมาไปทางทิศเหนือ ถนน กว้าง ๙.๕๐-๑๕.๕๐ เมตร ยาว ๖๘๐ เมตร หรือพื้นที่ไม่น้อย กว่า ๑๖,๕๐๐ ตารางเมตร	เพื่อความสะดวก และความปลอดภัยของ ประชาชนที่ใช้รถใช้ถนน	ก่อสร้างถนนปูยางแอสฟัลท์ ติกคอนกรีต กว้าง ๙.๕๐- ๑๕.๕๐ เมตร ยาว ๖๘๐ เมตร หรือพื้นที่ไม่น้อยกว่า ๑๖,๕๐๐ ตารางเมตร	-	๑๓,๒๐๐,๐๐๐	-	-	ประชาชนมีความ พึงพอใจร้อยละ ๘๐	ทำให้ประชาชนเดินทางสะดวก และทำให้ลดการเกิดอุบัติเหตุ	สำนักงานช่าง
๓๔	ก่อสร้างปรับปรุงทางเท้าถนน สายนาพรุ-ปากพูน ๔๑๐๓ (ทั้ง ๒ ฝั่ง) จากสี่แยกเบญจมาไป ทางทิศเหนือ กว้าง ๒.๐๐-๔.๐๐ เมตร ยาว ๕๐๐ เมตร หรือ พื้นที่ไม่น้อยกว่า ๓,๐๐๐ ตารางเมตร	เพื่อความสะดวก และความปลอดภัย ของประชาชน	ก่อสร้างปรับปรุงทางเท้า กว้าง ๒.๐๐-๔.๐๐ เมตร ยาว ๕๐๐ เมตร หรือพื้นที่ไม่น้อย กว่า ๓,๐๐๐ ตารางเมตร	-	-	-	๕,๐๐๐,๐๐๐	ประชาชนมีความ พึงพอใจร้อยละ ๘๐	ทำให้ประชาชนเดินทางสะดวก และทำให้ลดการเกิดอุบัติเหตุ	สำนักงานช่าง
๓๕	โครงการก่อสร้างปูยางแอส ฟัลท์ติกคอนกรีต(Pavement Recycling)ถนนนครศรี-ทุ่งสง จากบริเวณสี่แยกหัวถนน - สุดเขตเทศบาลด้านทิศตะวันตก ขนาดกว้าง ๓๐-๓๕ ม. ระยะทาง ๒๐๐ ม. หรือมี พท.ไม่น้อยกว่า ๖,๕๐๐ ตร.ม.	เพื่อความสะดวก และความปลอดภัยของ ประชาชนที่ใช้รถใช้ถนน	ก่อสร้างปูยางแอสฟัลท์ติก คอนกรีต(Pavement Recycling) ขนาดกว้าง ๓๐-๓๕ ม. ระยะทาง ๒๐๐ ม. หรือมี พท.ไม่น้อยกว่า ๖,๕๐๐ ตร.ม.	-	-	-	๕,๒๐๐,๐๐๐	ประชาชนมีความ พึงพอใจร้อยละ ๘๐	ทำให้ประชาชนเดินทางสะดวก และทำให้ลดการเกิดอุบัติเหตุ	สำนักงานช่าง

ที่	โครงการ	วัตถุประสงค์	เป้าหมาย (ผลผลิตของโครงการ)	งบประมาณและที่ผ่านมา				ตัวชี้วัด (KPI)	ผลที่คาดว่าจะ จะได้รับ	หน่วยงาน รับผิดชอบหลัก
				๒๕๖๑ (บาท)	๒๕๖๒ (บาท)	๒๕๖๓ (บาท)	๒๕๖๔ (บาท)			
๓๖	โครงการก่อสร้างปูยางแอสฟัลต์ติกคอนกรีต(Pavement Recycling)ถนนนครศรี-หัวไทร จากบริเวณสี่แยกหัวถนน-สุดเขตเทศบาลด้านทิศใต้ ขนาดกว้าง๑๕-๒๒ ม.ระยะทาง ๒๘๐ม. หรือมีพท.ไม่น้อยกว่า ๕,๑๘๐ ตร.ม.	เพื่อความสะดวกและความปลอดภัยของประชาชนที่ใช้รถใช้ถนน	ก่อสร้างปูยางแอสฟัลต์ติกคอนกรีต(Pavement Recycling) ขนาดกว้าง ๑๕-๒๒ ม. ระยะทาง ๒๘๐ ม. หรือมีพท.ไม่น้อยกว่า ๕,๑๘๐ ตร.ม.	-	-	๔,๑๕๐,๐๐๐	-	ประชาชนมีความพึงพอใจร้อยละ ๘๐	ทำให้ประชาชนเดินทางสะดวกและทำให้ลดการเกิดอุบัติเหตุ	สำนักงานช่าง
๓๗	โครงการก่อสร้างปูยางแอสฟัลต์ติกคอนกรีต(Pavement Recycling)ถนนพระบรมธาตุ จากบริเวณถนนมิ่งคุต - ถนนชลวิถี ขนาดกว้าง๖-๑๑ ม.ระยะทาง๕๖๕ม.หรือมีพท.ไม่น้อยกว่า๔,๕๒๐ ตร.ม.	เพื่อความสะดวกและความปลอดภัยของประชาชนที่ใช้รถใช้ถนน	ก่อสร้างปูยางแอสฟัลต์ติกคอนกรีต(Pavement Recycling) ขนาดกว้าง ๖ - ๑๑ ม. ระยะทาง๕๖๕ม.หรือมีพท.ไม่น้อยกว่า๔,๕๒๐ ตร.ม.	-	-	-	๓,๖๒๐,๐๐๐	ประชาชนมีความพึงพอใจร้อยละ ๘๐	ทำให้ประชาชนเดินทางสะดวกและทำให้ลดการเกิดอุบัติเหตุ	สำนักงานช่าง
๓๘	โครงการก่อสร้างปูยางแอสฟัลต์ติกคอนกรีตซอยหอไตร ๑ และรางระบายน้ำ ค.ส.ล.(ฝั่งทิศใต้) งานก่อสร้างปูยางฯ หนา ๐.๐๕ ม. ขนาดกว้าง ๕-๗ ม. ระยะทาง ๗๒๕ ม. หรือมี พท.ไม่น้อยกว่า ๓,๑๐๒ ตร.ม. และรางระบายน้ำค.ส.ล.ขนาดภายในกว้าง ๐.๔๐ม. ยาว ๗๒๕ม.	เพื่อความสะดวกและความปลอดภัยของประชาชนที่ใช้รถใช้ถนน	ก่อสร้างปูยางแอสฟัลต์ติกคอนกรีต ปูยางฯหนา ๐.๐๕ ม. ขนาดกว้าง ๕ - ๗ ม. ระยะทาง ๗๒๕ ม. หรือมีพท.ไม่น้อยกว่า ๓,๑๐๒ ตร.ม. และรางระบายน้ำค.ส.ล.ขนาดภายในกว้าง ๐.๔๐ ม. ยาว ๗๒๕ ม.	๓,๒๑๐,๐๐๐	-	-	-	ประชาชนมีความพึงพอใจร้อยละ ๘๐	ทำให้ประชาชนเดินทางสะดวกและทำให้ลดการเกิดอุบัติเหตุ	สำนักงานช่าง

ที่	โครงการ	วัตถุประสงค์	เป้าหมาย (ผลผลิตของโครงการ)	งบประมาณและที่ผ่านมา				ตัวชี้วัด (KPI)	ผลที่คาดว่าจะ ได้รับ	หน่วยงาน รับผิดชอบหลัก
				๒๕๖๑ (บาท)	๒๕๖๒ (บาท)	๒๕๖๓ (บาท)	๒๕๖๔ (บาท)			
๓๙	โครงการก่อสร้างถนน ค.ส.ล. ซอยอุ้อบแยกไปทางทิศเหนือ และวางระบายน้ำ ค.ส.ล. ทั้งสองฝั่ง งานก่อสร้างถนน ค.ส.ล. ๐.๑๕ ม. กว้าง ๕-๘ ม. ระยะทาง ๔๕๕ ม. หรือมีพท.ไม่น้อยกว่า ๒,๙๕๗ ตร.ม. และวางระบายน้ำ ค.ส.ล. ภายในกว้าง ๐.๔๐ ม. ยาว ๙๑๐ ม.	เพื่อความสะอาด และความปลอดภัยของ ประชาชนที่ใช้รถใช้ถนน	ก่อสร้างถนน ค.ส.ล. ๐.๑๕ ม. กว้าง ๕-๘ ม. ระยะทาง ๔๕๕ ม. หรือมีพท.ไม่น้อยกว่า ๒,๙๕๗ ตร.ม. และวางระบายน้ำ ค.ส.ล. ทั้งสองฝั่ง ภายใน กว้าง ๐.๔๐ ม. ยาว ๙๑๐ ม.	-	-	-	๕,๖๘๐,๐๐๐	ประชาชนมีความพึงพอใจร้อยละ ๘๐	ทำให้ประชาชนเดินทางสะดวก และทำให้ลดการเกิดอุบัติเหตุ	สำนักงานช่าง
๔๐	ก่อสร้างท่อเหลี่ยม ค.ส.ล. พร้อมทางเท้า ถนนอ้อมค่าย วชิราวุธจากซอยสิริสุข ถึง โรงพยาบาลนครินทร์ ท่อเหลี่ยมค.ส.ล. กว้าง ๑.๕๐x๑.๕๐ เมตร ยาว ๑๖๖ เมตร ตามรูปแบบและรายการของเทศบาล	เพื่อพัฒนาระบบ ระบายน้ำในเขต เทศบาลฯ ให้มี ประสิทธิภาพ	ก่อสร้างท่อเหลี่ยม ค.ส.ล. กว้าง ๑.๕๐x๑.๕๐ เมตร ยาว ๔๖๐ เมตร พร้อม ทางเท้า	๔,๙๘๐,๐๐๐	-	-	-	ประชาชนมีความพึงพอใจร้อยละ ๘๐	ระบบระบายน้ำในเขตเทศบาล มีประสิทธิภาพมากขึ้น	สำนักงานช่าง
๔๑	ก่อสร้างถนน ค.ส.ล. ซอยประชุมพร ถนนกว้าง ๔.๐๐ - ๕.๕๐ เมตร พร้อมวางระบายน้ำ กว้าง ๐.๔๐ เมตร	เพื่อความสะอาด และความปลอดภัยของ ประชาชนที่ใช้รถใช้ถนน	ก่อสร้างถนน ค.ส.ล. ถนน กว้าง ๔.๐๐ - ๕.๕๐ เมตร พร้อมวางระบายน้ำ กว้าง ๐.๔๐ เมตร			๔,๘๕๐,๐๐๐		ประชาชนมีความพึงพอใจร้อยละ ๘๐	ทำให้ประชาชนเดินทางสะดวก และทำให้ลดการเกิดอุบัติเหตุ	สำนักงานช่าง
			เป้าหมาย	งบประมาณและที่ผ่านมา				ตัวชี้วัด	ผลที่คาดว่าจะ	หน่วยงาน

ที่	โครงการ	วัตถุประสงค์	(ผลผลิตของโครงการ)	๒๕๖๑ (บาท)	๒๕๖๒ (บาท)	๒๕๖๓ (บาท)	๒๕๖๔ (บาท)	(KPI)	จะได้รับ	รับผิดชอบหลัก
๔๒	ก่อสร้างถนน ค.ส.ล. ซอยอินทนิลแยก ๑ ถนนกว้าง ๕.๗๐ เมตร พร้อม รางระบายน้ำ กว้าง ๐.๔๐ เมตร ทั้งสองฝั่ง	เพื่อความสะดวกและความปลอดภัยของประชาชนที่ใช้รถใช้ถนน	ก่อสร้างถนน ค.ส.ล. ถนนกว้าง ๕.๗๐ เมตร พร้อมรางระบายน้ำ กว้าง ๐.๔๐ เมตร ทั้งสองฝั่ง	๒,๗๖๐,๐๐๐	-	-	-	ประชาชนมีความพึงพอใจร้อยละ ๘๐	ทำให้ประชาชนเดินทางสะดวกและทำให้ลดการเกิดอุบัติเหตุ	สำนักงานช่าง
๔๓	ก่อสร้างถนนผิวแอสฟัลท์ติกคอนกรีต ถนนกรแก้ว ถนนกว้าง ๕.๖๐ เมตร พร้อมยกฝาบ่อพัก	เพื่อความสะดวกและความปลอดภัยของประชาชนที่ใช้รถใช้ถนน	ก่อสร้างถนนผิวแอสฟัลท์ติกคอนกรีต ถนนกว้าง ๕.๖๐ เมตร พร้อมยกฝาบ่อพัก	-	-	-	๒,๗๓๐,๐๐๐	ประชาชนมีความพึงพอใจร้อยละ ๘๐	ทำให้ประชาชนเดินทางสะดวกและทำให้ลดการเกิดอุบัติเหตุ	สำนักงานช่าง
๔๔	ก่อสร้างถนนผิวแอสฟัลท์ติกคอนกรีต ถนนประตูขาว ถนนกว้าง ๕.๒๐ - ๙.๙๐ เมตร พร้อมยกฝาบ่อพัก	เพื่อความสะดวกและความปลอดภัยของประชาชนที่ใช้รถใช้ถนน	ก่อสร้างถนนผิวแอสฟัลท์ติกคอนกรีต ถนนกว้าง ๕.๒๐ - ๙.๙๐ เมตรพร้อมยกฝาบ่อพัก	-	-	-	๓,๔๔๐,๐๐๐	ประชาชนมีความพึงพอใจร้อยละ ๘๐	ทำให้ประชาชนเดินทางสะดวกและทำให้ลดการเกิดอุบัติเหตุ	สำนักงานช่าง
๔๕	ก่อสร้างถนนคอนกรีตเสริมเหล็ก และวางระบายน้ำคอนกรีตเสริมเหล็ก ซอยประชาอุทิศ จากถนนกะโรมไปทาง ทิศใต้ ถนนคอนกรีตเสริมเหล็ก หนา ๐.๑๕ เมตร กว้างประมาณ ๕.๐๐ เมตร ยาวประมาณ ๔๔๔.๐๐ เมตร หรือพื้นที่ไม่น้อยกว่า ๒,๒๒๐.๐๐ ตารางเมตร และก่อสร้างวางระบายน้ำคอนกรีตเสริมเหล็กภายในกว้าง ๐.๔๐ เมตร ยาวประมาณ ๔๔๔.๐๐ เมตร ตามรูปแบบและรายการของเทศบาล	เพื่อความสะดวกและความปลอดภัยของประชาชนที่ใช้รถใช้ถนน	ก่อสร้างถนนคอนกรีตเสริมเหล็ก หนา ๐.๑๕ เมตร กว้างประมาณ ๕ เมตร ยาว ๔๔๔ เมตร หรือพื้นที่ไม่น้อยกว่า ๒,๒๒๐ ตารางเมตร และก่อสร้างวางระบายน้ำคอนกรีตเสริมเหล็กภายในกว้าง ๐.๔๐ เมตร ยาวประมาณ ๔๔๔ เมตร	-	-	๓,๔๘๐,๐๐๐	-	ประชาชนมีความพึงพอใจร้อยละ ๘๐	ทำให้ประชาชนเดินทางสะดวกและทำให้ลดการเกิดอุบัติเหตุ	สำนักงานช่าง
			เป้าหมาย	งบประมาณและที่ผ่านมา				ตัวชี้วัด	ผลที่คาดว่าจะ	หน่วยงาน

ที่	โครงการ	วัตถุประสงค์	(ผลผลิตของโครงการ)	๒๕๖๑ (บาท)	๒๕๖๒ (บาท)	๒๕๖๓ (บาท)	๒๕๖๔ (บาท)	(KPI)	จะได้รับ	รับผิดชอบหลัก
๔๖	ก่อสร้างถนนคอนกรีตเสริมเหล็กและท่อระบายน้ำคอนกรีตเสริมเหล็ก ซอยหน้าแขวงจากถนนกะโรมไปทางทิศใต้ เลี้ยวขวาไปทางทิศตะวันตกจนสุดซอย ถนนคอนกรีตเสริมเหล็ก หนา ๐.๑๕ เมตร กว้างประมาณ ๔.๐๐ เมตร ยาวประมาณ ๓๘๐.๐๐ เมตร หรือพื้นที่ไม่น้อยกว่า ๑,๕๒๐.๐๐ ตารางเมตร และก่อสร้างท่อระบายน้ำคอนกรีตเสริมเหล็ก ขนาดเส้นผ่าศูนย์กลาง ๐.๖๐ เมตร พร้อมฝาบ่อพักเหล็กริงฝิ่ง ทุกระยะ ๑๐ เมตร ยาวประมาณ ๓๘๐.๐๐ เมตร ตามรูปแบบและรายการของเทศบาล	เพื่อความสะดวกและความปลอดภัยของประชาชนที่ใช้รถใช้ถนน	ก่อสร้างถนนคอนกรีตเสริมเหล็ก หนา ๐.๑๕ เมตร กว้างประมาณ ๔ เมตร ยาว ๓๘๐ เมตร หรือพื้นที่ไม่น้อยกว่า ๑,๕๒๐ ตารางเมตร และก่อสร้างท่อระบายน้ำคอนกรีตเสริมเหล็กเส้นผ่าศูนย์กลาง ๐.๖๐ เมตร พร้อมฝาบ่อพักเหล็กริงฝิ่ง ทุกระยะ ๑๐ เมตร ยาวประมาณ ๓๘๐ เมตร	๒,๙๖๐,๐๐๐	-	-	-	ประชาชนมีความพึงพอใจร้อยละ ๘๐	ทำให้ประชาชนเดินทางสะดวกและทำให้ลดการเกิดอุบัติเหตุ	สำนักงานช่าง
๔๗	ก่อสร้างปรับปรุงทางเท้าคอนกรีตพิมพ์ลายถนนกะโรม จากสะพานท่าเรียนไปทางทิศตะวันตก ถึงหน้าแขวงการทางนครศรีธรรมราช ทั้ง ๒ ฝั่งถนน พื้นที่ไม่น้อยกว่า ๑๒,๒๐๐.๐๐ ตารางเมตร ตามรูปแบบและรายการของเทศบาล	เพื่อความสะดวกและความปลอดภัยของประชาชนที่ใช้รถใช้ถนน	ก่อสร้างปรับปรุงทางเท้าคอนกรีตพิมพ์ลายทั้ง ๒ ฝั่งถนน พื้นที่ไม่น้อยกว่า ๑๒,๒๐๐.๐๐ ตารางเมตร	-	-	-	๑๙,๓๐๐,๐๐๐	ประชาชนมีความพึงพอใจร้อยละ ๘๐	ทำให้ประชาชนเดินทางสะดวกและปลอดภัย	สำนักงานช่าง
๔๘	ก่อสร้างคันหินพร้อมทางเท้าคอนกรีตพิมพ์ลาย ถนนสายนาพรุ - ปากพูน (ฝั่งทิศตะวันออก) จากสามแยกถนนชลประทาน ๓ ขวา ไปทางทิศเหนือ ถึงบริษัทมิซูซูเกียรติ พื้นที่ไม่น้อยกว่า ๒,๓๐๐.๐๐ ตารางเมตร ตามรูปแบบและรายการของเทศบาล	เพื่อความสะดวกและความปลอดภัยของประชาชนที่ใช้รถใช้ถนน	ก่อสร้างคันหินพร้อมทางเท้าคอนกรีตพิมพ์ลาย พื้นที่ไม่น้อยกว่า ๒,๓๐๐.๐๐ ตารางเมตร	๔,๒๘๐,๐๐๐	-	-	-	ประชาชนมีความพึงพอใจร้อยละ ๘๐	ทำให้ประชาชนเดินทางสะดวกและปลอดภัย	สำนักงานช่าง
			เป้าหมาย	งบประมาณและที่ผ่านมา				ตัวชี้วัด	ผลที่คาดว่าจะ	หน่วยงาน

ที่	โครงการ	วัตถุประสงค์	(ผลผลิตของโครงการ)	๒๕๖๑ (บาท)	๒๕๖๒ (บาท)	๒๕๖๓ (บาท)	๒๕๖๔ (บาท)	(KPI)	จะได้รับ	รับผิดชอบหลัก
๔๙	ก่อสร้างปรับปรุงถนนแอสฟัลต์ติกคอนกรีต ซอยทวดทอง ๓ จากถนนกะโรมไปทางทิศใต้ ถึงถนนชลประทาน ๓ ขวา ถนนแอสฟัลต์ ติกคอนกรีต หนา ๐.๐๕ เมตร กว้าง ประมาณ ๓.๕๐ - ๗.๕๐ เมตร ยาวประมาณ ๑,๐๗๕.๐๐ เมตร หรือพื้นที่ไม่น้อยกว่า ๖,๔๕๐.๐๐ ตารางเมตร ตามรูปแบบและ รายการของเทศบาล	เพื่อความสะดวก และความปลอดภัยของ ประชาชนที่ใช้รถใช้ถนน	ก่อสร้างปรับปรุงถนนแอส ฟัลต์ติกคอนกรีตหนา ๐.๐๕ เมตร กว้างประมาณ ๓.๕๐ - ๗.๕๐ เมตร ยาวประมาณ ๑,๐๗๕.๐๐ เมตร หรือพื้นที่ไม่ น้อยกว่า ๖,๔๕๐.๐๐ ตาราง เมตร	-	๓,๘๗๐,๐๐๐	-	-	ประชาชนมีความ พึงพอใจร้อยละ ๘๐	ทำให้ประชาชนเดินทางสะดวก และทำให้ลดการเกิดอุบัติเหตุ	สำนักงานช่าง
๕๐	ก่อสร้างถนนคอนกรีตเสริมเหล็กและราง ระบายน้ำคอนกรีตเสริมเหล็ก ซอยสวนแก้ว จากถนนกะโรมไปทางทิศใต้ จนถึงซอยต้น หว้า ๖ ถนนคอนกรีตเสริมเหล็ก หนา ๐.๑๕ เมตร กว้างประมาณ ๒.๐๐-๓.๐๐ ตาราง เมตร ยาวประมาณ ๕๖๐.๐๐ เมตร หรือพื้นที่ไม่ น้อยกว่า ๑,๖๘๐.๐๐ ตารางเมตร และ ก่อสร้างรางระบายน้ำคอนกรีตเสริมเหล็ก ภายในกว้าง ๐.๔๐ เมตร ยาวประมาณ ๕๖๐.๐๐ เมตร ตามรูปแบบและรายการของ เทศบาล	เพื่อความสะดวก และความปลอดภัยของ ประชาชนที่ใช้รถใช้ถนน	ก่อสร้างถนนคอนกรีตเสริม เหล็กหนา ๐.๑๕ เมตร กว้าง ประมาณ ๒-๓ เมตร ยาว ประมาณ ๕๖๐ เมตรหรือ พื้นที่ไม่น้อยกว่า ๑,๖๘๐ ตารางเมตร ก่อสร้างราง น้ำคอนกรีตเสริมเหล็ก ภายในกว้าง ๐.๔๐ เมตร ความยาวประมาณ ๕๖๐ เมตร	-	-	๓,๔๕๐,๐๐๐	-	ประชาชนมีความ พึงพอใจร้อยละ ๘๐	ทำให้ประชาชนเดินทางสะดวก และทำให้ลดการเกิดอุบัติเหตุ	สำนักงานช่าง
			เป้าหมาย	งบประมาณและที่ผ่านมา				ตัวชี้วัด	ผลที่คาดว่าจะ	หน่วยงาน

ที่	โครงการ	วัตถุประสงค์	(ผลผลิตของโครงการ)	๒๕๖๑ (บาท)	๒๕๖๒ (บาท)	๒๕๖๓ (บาท)	๒๕๖๔ (บาท)	(KPI)	จะได้รับ	รับผิดชอบหลัก
๕๑	ก่อสร้างท่อลอดเหลี่ยมข้ามถนนกะโรม บริเวณปากซอยหน้าแขวงไปทางทิศเหนือ เข้าซอยสามัคคี ก่อสร้างท่อลอดเหลี่ยม ภายในกว้าง ๑.๕๐ x ๑.๕๐ x ๑.๐๐ เมตร ยาวประมาณ ๔๐.๐๐ เมตร และก่อสร้าง ท่อลอดเหลี่ยมในซอยสามัคคี ท่อลอด เหลี่ยมภายในกว้าง ๑.๕๐ เมตร ยาว ประมาณ ๒๐๐.๐๐ เมตร พร้อมก่อสร้างถนน คอนกรีตเสริมเหล็ก หนา ๐.๑๕ เมตร กว้าง ประมาณ ๒.๐๐ - ๕.๐๐ เมตร ยาวประมาณ ๒๔๐.๐๐ เมตร หรือพื้นที่ไม่น้อยกว่า ๑,๐๘๐ ตารางเมตร ตามรูปแบบและรายการ ของเทศบาลฯ	เพื่อความสะดวก และความปลอดภัยของ ประชาชนที่ใช้รถใช้ถนน	ก่อสร้างท่อลอดเหลี่ยมภายในกว้าง ๑.๕๐ x ๑.๕๐ x ๑.๐๐ เมตร ยาวประมาณ ๔๐.๐๐ เมตร และท่อลอด เหลี่ยมภายในกว้าง ๑.๕๐ เมตร ยาวประมาณ ๒๐๐.๐๐ เมตร พร้อมก่อสร้างถนน คอนกรีตเสริมเหล็ก หนา ๐.๑๕ เมตร กว้างประมาณ ๒.๐๐ - ๕.๐๐ เมตร ยาวประมาณ ๒๔๐.๐๐ เมตร หรือพื้นที่ไม่น้อยกว่า ๑,๐๘๐ ตารางเมตร	-	-	-	๕,๖๗๐,๐๐๐	ประชาชนมีความพึงพอใจร้อยละ ๘๐	ทำให้ประชาชนเดินทางสะดวก และทำให้ลดการเกิดอุบัติเหตุ	สำนักงานช่าง
๕๒	ก่อสร้างถนนปูยางแอสฟัลท์ ดิกคอนกรีต ซอยไสเจริญ กว้าง ๔.๐๐-๖.๐๐ เมตร ยาว ๑,๓๖๐ เมตร หนา ๐.๑๕ เมตร หรือพื้นที่ไม่น้อยกว่า ๖,๘๐๐ ตารางเมตร	เพื่อความสะดวก และความปลอดภัยของ ประชาชนที่ใช้รถใช้ถนน	ก่อสร้างถนนปูยางแอสฟัลท์ ดิกคอนกรีต กว้าง ๔.๐๐- ๖.๐๐ เมตร ยาว ๑,๓๖๐ เมตร หนา ๐.๑๕ เมตร หรือพื้นที่ ไม่น้อยกว่า ๖,๘๐๐ ตาราง เมตร	-	-	-	๓,๑๐๐,๐๐๐	ประชาชนมีความพึงพอใจร้อยละ ๘๐	ทำให้ประชาชนเดินทางสะดวก และทำให้ลดการเกิดอุบัติเหตุ	สำนักงานช่าง
			เป้าหมาย	งบประมาณและที่ผ่านมา				ตัวชี้วัด	ผลที่คาดว่าจะ	หน่วยงาน

ที่	โครงการ	วัตถุประสงค์	(ผลผลิตของโครงการ)	๒๕๖๑ (บาท)	๒๕๖๒ (บาท)	๒๕๖๓ (บาท)	๒๕๖๔ (บาท)	(KPI)	จะได้รับ	รับผิดชอบหลัก
๕๓	ก่อสร้างถนน ค.ส.ล. ขอยทาง เข้าโรงเรียนชูศิลป์ ถนนหนา ๐.๑๕ เมตร ผิวจราจรกว้าง ๖.๐๐ - ๗.๐๐ เมตร ยาว ๗๘๔.๕๐ เมตร หรือพื้นที่ไม่น้อยกว่า ๕๒๐๗ ตารางเมตร พร้อมยกฝาบ่อพัก ๑๕๖ ฝา	เพื่อความสะดวก และความปลอดภัยของ ประชาชนที่ใช้รถใช้ถนน	ก่อสร้างถนน ค.ส.ล. ถนนหนา ๐.๑๕ เมตร ผิวจราจรกว้าง ๖.๐๐ - ๗.๐๐ เมตร ยาว ๗๘๔.๕๐ เมตร หรือพื้นที่ไม่น้อยกว่า ๕๒๐๗ ตารางเมตร พร้อมยกฝาบ่อพัก ๑๕๖ ฝา	๔,๖๐๐,๐๐๐	-	-	-	ประชาชนมีความ พึงพอใจร้อยละ ๘๐	ทำให้ประชาชนเดินทางสะดวก และทำให้ลดการเกิดอุบัติเหตุ	สำนักงานช่าง
๕๔	ก่อสร้างถนน ค.ส.ล. ขอยประชาสามัคคี ถนนหนา ๐.๑๕ เมตร ผิวจราจรกว้าง ๗.๕๐ เมตร ยาว ๕๐๓ เมตร หรือพื้นที่ไม่น้อยกว่า ๓๗๗๒ ตารางเมตร	เพื่อความสะดวก และความปลอดภัยของ ประชาชนที่ใช้รถใช้ถนน	ก่อสร้างถนน ค.ส.ล. ขอยประชาสามัคคี ถนนหนา ๐.๑๕ เมตร ผิวจราจรกว้าง ๗.๕๐ เมตร ยาว ๕๐๓ เมตร หรือพื้นที่ไม่น้อยกว่า ๓๗๗๒ ตารางเมตร	๓,๒๐๐,๐๐๐	-	-	-	ประชาชนมีความ พึงพอใจร้อยละ ๘๐	ทำให้ประชาชนเดินทางสะดวก และทำให้ลดการเกิดอุบัติเหตุ	สำนักงานช่าง
๕๕	โครงการก่อสร้างท่อระบายน้ำ ค.ส.ล. ชนิดท่อเหลี่ยม บริเวณขอยศรีธรรมโศก ๖ ตั้งแต่ขอยศรีธรรมโศก ๖ ผ่านถนนลำเหมือง ผ่านถนนกรแก้ว ถึงคลองหน้าเมือง ท่อลอด เหลี่ยมภายในกว้างเฉลี่ย ๑.๕๐ - ๒.๐๐ ม. ความยาวไม่น้อยกว่า ๑,๕๐๐ เมตร	เพื่อความสะดวก และความปลอดภัยของ ประชาชนที่ใช้รถใช้ถนน	ก่อสร้างท่อระบายน้ำ ค.ส.ล. ชนิดท่อเหลี่ยม ภายในกว้าง เฉลี่ย ๑.๕๐ - ๒.๐๐ เมตร ความยาวไม่น้อยกว่า ๑,๕๐๐ เมตร	๖๐,๐๐๐,๐๐๐	๖๐,๐๐๐,๐๐๐	๖๐,๐๐๐,๐๐๐	๖๐,๐๐๐,๐๐๐	ประชาชนมีความ พึงพอใจร้อยละ ๘๐	ทำให้ประชาชนเดินทางสะดวก และทำให้ลดการเกิดอุบัติเหตุ	สำนักงานช่าง
			เป้าหมาย	งบประมาณและที่ผ่านมา				ตัวชี้วัด	ผลที่คาดว่าจะ	หน่วยงาน

ที่	โครงการ	วัตถุประสงค์	(ผลผลิตของโครงการ)	๒๕๖๑ (บาท)	๒๕๖๒ (บาท)	๒๕๖๓ (บาท)	๒๕๖๔ (บาท)	(KPI)	จะได้รับ	รับผิดชอบหลัก
๕๖	โครงการก่อสร้างท่อระบายน้ำ ค.ส.ล. เส้นผ่าศูนย์กลางไม่น้อยกว่า ๑.๐๐ เมตร และงานปรับปรุงถนนแอสฟัลต์ติกคอนกรีต Pavement Recycling บริเวณถนนศรีปราษฎ์ , ถนนศรีธรรมโศก และถนนประตูลุยใต้ ตั้งแต่สามแยกท่าด่าน ถึงสี่แยกประตูลุย ท่อระบายน้ำ เส้นผ่าศูนย์กลางไม่น้อยกว่า ๑.๐๐ เมตร ความยาวไม่น้อยกว่า ๒,๑๐๐ เมตร และปรับปรุงถนนแอสฟัลต์ติกคอนกรีต ถนนกว้างเฉลี่ย ๑๐ - ๑๔ เมตร ความยาวไม่น้อยกว่า ๔,๓๐๐ เมตร หรือพื้นที่ไม่น้อยกว่า ๕๑,๖๐๐ ตารางเมตร	เพื่อความสะดวกและความปลอดภัยของประชาชนที่ใช้รถใช้ถนน	ก่อสร้างท่อระบายน้ำ ค.ส.ล. เส้นผ่าศูนย์กลางไม่น้อยกว่า ๑.๐๐ เมตร ความยาวไม่น้อยกว่า ๒,๑๐๐ เมตร และปรับปรุงถนนแอสฟัลต์ติกคอนกรีตปรับปรุงถนนแอสฟัลต์ติกคอนกรีตปรับปรุงถนนแอสฟัลต์ติกคอนกรีต ถนนกว้างเฉลี่ย ๑๐ - ๑๔ เมตร ความยาวไม่น้อยกว่า ๔,๓๐๐ เมตร หรือพื้นที่ไม่น้อยกว่า ๕๑,๖๐๐ ตารางเมตร	๕๐,๐๐๐,๐๐๐	๕๐,๐๐๐,๐๐๐	๕๐,๐๐๐,๐๐๐	๕๐,๐๐๐,๐๐๐	ประชาชนมีความพึงพอใจร้อยละ ๘๐	ทำให้ประชาชนเดินทางสะดวกและทำให้เกิดการเกิดอุบัติเหตุ	สำนักงานช่าง
๕๗	โครงการก่อสร้างท่อระบายน้ำ ค.ส.ล. ชนิดท่อเหลี่ยม บริเวณถนนพัฒนาการคูขวาง ตั้งแต่สะพานคลองสวนหลวง ถึง สะพานคลองคูพาย ท่อลอดเหลี่ยมภายในกว้างเฉลี่ย ๑.๐๐ - ๑.๕๐ เมตร ความยาวไม่น้อยกว่า ๑,๑๐๐ เมตร	เพื่อความสะดวกและความปลอดภัยของประชาชนที่ใช้รถใช้ถนน	ก่อสร้างท่อระบายน้ำ ค.ส.ล. ชนิดท่อเหลี่ยมภายในกว้างเฉลี่ย ๑.๐๐ - ๑.๕๐ เมตร ความยาวไม่น้อยกว่า ๑,๑๐๐ เมตร	๓๖,๐๐๐,๐๐๐	๓๖,๐๐๐,๐๐๐	๓๖,๐๐๐,๐๐๐	๓๖,๐๐๐,๐๐๐	ประชาชนมีความพึงพอใจร้อยละ ๘๐	ทำให้ประชาชนเดินทางสะดวกและทำให้เกิดการเกิดอุบัติเหตุ	สำนักงานช่าง
			เป้าหมาย	งบประมาณและที่ผ่านมา				ตัวชี้วัด	ผลที่คาดว่าจะ	หน่วยงาน

ที่	โครงการ	วัตถุประสงค์	(ผลผลิตของโครงการ)	๒๕๖๑ (บาท)	๒๕๖๒ (บาท)	๒๕๖๓ (บาท)	๒๕๖๔ (บาท)	(KPI)	จะได้รับ	รับผิดชอบหลัก
๕๘	โครงการก่อสร้างท่อระบายน้ำ ค.ส.ล. ชนิดท่อเหลี่ยม บริเวณถนนกะโรม ตั้งแต่ปากซอยหน้าแขวงไปทางทิศเหนือเข้าซอยสามัคคีเชื่อมกับท่อลอดเหลี่ยมของเดิม ท่อลอดเหลี่ยมภายในกว้าง ๑.๕๐ เมตร พร้อมฝาท่อเหลี่ยมทุกกระยะ ๑๐.๐๐ เมตร และก่อสร้างถนนคอนกรีตเสริมเหล็ก หนา ๐.๑๕ - ๐.๒๕ เมตร กว้างไม่น้อยกว่า ๓.๐๐ เมตร ความยาวไม่น้อยกว่า ๒๔๐ เมตร หรือพื้นที่ไม่น้อยกว่า ๗๒๐ ตารางเมตร	เพื่อความสะดวกและความปลอดภัยของประชาชนที่ใช้รถใช้ถนน	ก่อสร้างท่อระบายน้ำ ค.ส.ล. ชนิดท่อเหลี่ยมภายในกว้าง ๑.๕๐ เมตร พร้อมฝาท่อเหลี่ยมทุกกระยะ ๑๐.๐๐ เมตร และก่อสร้างถนนคอนกรีตเสริมเหล็ก หนา ๐.๑๕ - ๐.๒๕ เมตร กว้างไม่น้อยกว่า ๓.๐๐ เมตร ความยาวไม่น้อยกว่า ๒๔๐ เมตร หรือพื้นที่ไม่น้อยกว่า ๗๒๐ ตารางเมตร	๑๘,๐๐๐,๐๐๐	๑๘,๐๐๐,๐๐๐	๑๘,๐๐๐,๐๐๐	๑๘,๐๐๐,๐๐๐	ประชาชนมีความพึงพอใจร้อยละ ๘๐	ทำให้ประชาชนเดินทางสะดวกและทำให้เกิดการเกิดอุบัติเหตุ	สำนักงานช่าง
๕๙	โครงการก่อสร้างท่อระบายน้ำ ค.ส.ล. - ท่อเหลี่ยม และถนน ค.ส.ล. ซอยชุมแสงจากถนนกะโรมไปทางทิศใต้เลี้ยวเข้าซอยต้นหว่า ๔ ถึงคลองห้วย ท่อลอดเหลี่ยมภายในกว้าง ๑.๕๐ เมตร ความยาวไม่น้อยกว่า ๖๔๒ เมตร พร้อมฝาท่อเหลี่ยมทุกกระยะ ๑๐.๐๐ เมตร และก่อสร้างถนนคอนกรีตเสริมเหล็ก หนา ๐.๑๕ เมตร กว้างไม่น้อยกว่า ๑.๐๐ - ๒.๕๐ เมตร ความยาวไม่น้อยกว่า ๖๔๒ เมตร หรือพื้นที่ไม่น้อยกว่า ๑,๑๕๕ ตารางเมตร	เพื่อความสะดวกและความปลอดภัยของประชาชนที่ใช้รถใช้ถนน	ก่อสร้างท่อระบายน้ำ ค.ส.ล. ชนิดท่อเหลี่ยมภายในกว้าง ๑.๕๐ เมตร ความยาวไม่น้อยกว่า ๖๔๒ เมตร พร้อมฝาท่อเหลี่ยมทุกกระยะ ๑๐.๐๐ เมตร และก่อสร้างถนนคอนกรีตเสริมเหล็ก หนา ๐.๑๕ เมตร กว้างไม่น้อยกว่า ๑.๐๐ - ๒.๕๐ เมตร ความยาวไม่น้อยกว่า ๖๔๒ เมตร หรือพื้นที่ไม่น้อยกว่า ๑,๑๕๕ ตารางเมตร	๓๒,๐๐๐,๐๐๐	๓๒,๐๐๐,๐๐๐	๓๒,๐๐๐,๐๐๐	๓๒,๐๐๐,๐๐๐	ประชาชนมีความพึงพอใจร้อยละ ๘๐	ทำให้ประชาชนเดินทางสะดวกและทำให้เกิดการเกิดอุบัติเหตุ	สำนักงานช่าง
			เป้าหมาย	งบประมาณและที่ผ่านมา				ตัวชี้วัด	ผลที่คาดว่าจะ	หน่วยงาน

ที่	โครงการ	วัตถุประสงค์	(ผลผลิตของโครงการ)	๒๕๖๑	๒๕๖๒	๒๕๖๓	๒๕๖๔	(KPI)	จะได้รับ	รับผิดชอบหลัก
				(บาท)	(บาท)	(บาท)	(บาท)			
๖๐	โครงการก่อสร้างยกระดับถนนคอนกรีตเสริมเหล็ก บริเวณถนนประตูขาว ตั้งแต่ถนนศรีปราษฎ์ถึงถนนพัฒนาการคูขวาง ถนนกว้างเฉลี่ย ๑๐.๐๐ เมตร ความยาวไม่น้อยกว่า ๗๕๕ เมตร หรือพื้นที่ไม่น้อยกว่า ๗,๕๕๐ ตารางเมตร	เพื่อความสะดวกและความปลอดภัยของประชาชนที่ใช้รถใช้ถนน	ก่อสร้างยกระดับถนนคอนกรีตเสริมเหล็ก ถนนกว้างเฉลี่ย ๑๐.๐๐ เมตร ความยาวไม่น้อยกว่า ๗๕๕ เมตร หรือพื้นที่ไม่น้อยกว่า ๗,๕๕๐ ตารางเมตร	๑๐,๐๐๐,๐๐๐	๑๐,๐๐๐,๐๐๐	๑๐,๐๐๐,๐๐๐	๑๐,๐๐๐,๐๐๐	ประชาชนมีความพึงพอใจร้อยละ ๘๐	ทำให้ประชาชนเดินทางสะดวกและทำให้ลดการเกิดอุบัติเหตุ	สำนักงานช่าง
๖๑	โครงการก่อสร้างยกระดับถนนคอนกรีตเสริมเหล็ก บริเวณถนนประตูลอด ตั้งแต่ถนนศรีธรรมโศกถึงถนนพัฒนาการคูขวาง ถนนกว้างเฉลี่ย ๑๖.๐๐ เมตร ความยาวไม่น้อยกว่า ๗๕๕ เมตร หรือพื้นที่ไม่น้อยกว่า ๑๒,๐๐๐ ตารางเมตร	เพื่อความสะดวกและความปลอดภัยของประชาชนที่ใช้รถใช้ถนน	ก่อสร้างยกระดับถนนคอนกรีตเสริมเหล็ก ถนนกว้างเฉลี่ย ๑๖.๐๐ เมตร ความยาวไม่น้อยกว่า ๗๕๕ เมตร หรือพื้นที่ไม่น้อยกว่า ๑๒,๐๐๐ ตารางเมตร	๑๐,๐๐๐,๐๐๐	-	-	-	ประชาชนมีความพึงพอใจร้อยละ ๘๐	ทำให้ประชาชนเดินทางสะดวกและทำให้ลดการเกิดอุบัติเหตุ	สำนักงานช่าง
๖๒	โครงการก่อสร้างยกระดับถนนคอนกรีตเสริมเหล็ก บริเวณถนนพะเนียด ตั้งแต่ถนนศรีปราษฎ์ถึงถนนพัฒนาการคูขวาง ถนนกว้างเฉลี่ย ๑๐.๐๐ เมตร ความยาวไม่น้อยกว่า ๗๕๖ เมตร หรือพื้นที่ไม่น้อยกว่า ๗,๕๖๐ ตารางเมตร	เพื่อความสะดวกและความปลอดภัยของประชาชน	ก่อสร้างยกระดับถนนคอนกรีตเสริมเหล็ก ถนนกว้างเฉลี่ย ๑๐.๐๐ เมตร ความยาวไม่น้อยกว่า ๗๕๖ เมตร หรือพื้นที่ไม่น้อยกว่า ๗,๕๖๐ ตารางเมตร	๑๐,๐๐๐,๐๐๐	-	-	-	ประชาชนมีความพึงพอใจร้อยละ ๘๐	ทำให้ประชาชนเดินทางสะดวกและปลอดภัย	สำนักงานช่าง
๖๓	โครงการก่อสร้างยกระดับถนนคอนกรีตเสริมเหล็ก บริเวณถนนบ่ออ่าง ตั้งแต่ถนนศรีปราษฎ์ถึงถนนพัฒนาการคูขวาง ถนนกว้างเฉลี่ย ๑๐.๐๐ เมตร ความยาวไม่น้อยกว่า ๗๕๕ เมตร หรือพื้นที่ไม่น้อยกว่า ๗,๕๕๐ ตารางเมตร	เพื่อความสะดวกและความปลอดภัยของประชาชน	ก่อสร้างยกระดับถนนคอนกรีตเสริมเหล็ก ถนนกว้างเฉลี่ย ๑๐.๐๐ เมตร ความยาวไม่น้อยกว่า ๗๕๕ เมตร หรือพื้นที่ไม่น้อยกว่า ๗,๕๕๐ ตารางเมตร	๑๕,๐๐๐,๐๐๐	-	-	-	ประชาชนมีความพึงพอใจร้อยละ ๘๐	ทำให้ประชาชนเดินทางสะดวกและปลอดภัย	สำนักงานช่าง
ที่	โครงการ	วัตถุประสงค์	เป้าหมาย (ผลผลิตของโครงการ)	งบประมาณและที่ผ่านมา				ตัวชี้วัด (KPI)	ผลที่คาดว่าจะได้รับ	หน่วยงานรับผิดชอบหลัก
				๒๕๖๑	๒๕๖๒	๒๕๖๓	๒๕๖๔			

๖๔	โครงการก่อสร้างยกระดับถนนคอนกรีตเสริมเหล็ก บริเวณถนนท่าโพธิ์ ตั้งแต่ถนนราชดำเนินถึงถนนพัฒนาการคูขวาง ถนนกว้างเฉลี่ย ๑๐.๐๐ เมตร ความยาวไม่น้อยกว่า ๙๐๐ เมตร หรือพื้นที่ไม่น้อยกว่า ๙,๐๐๐ ตารางเมตร	เพื่อความสะดวกและความปลอดภัยของประชาชน	ก่อสร้างยกระดับถนนคอนกรีตเสริมเหล็ก ถนนกว้างเฉลี่ย ๑๐.๐๐ เมตร ความยาวไม่น้อยกว่า ๙๐๐ เมตร หรือพื้นที่ไม่น้อยกว่า ๙,๐๐๐ ตารางเมตร	(บาท) ๑๒,๐๐๐,๐๐๐	(บาท) -	(บาท) -	(บาท) -	ประชาชนมีความพึงพอใจร้อยละ ๘๐	ทำให้ประชาชนเดินทางสะดวกและปลอดภัย	สำนักการช่าง
๖๕	โครงการก่อสร้างปรับปรุงผิวจราจรแอสฟัลต์ติกคอนกรีต บริเวณถนนกะโรม จากสะพานท่าเรียนไปทางทิศตะวันตกสุดเขตเทศบาลบริเวณซอยหลัก กม.๕ (ฝั่งทิศเหนือและฝั่งทิศใต้) และปรับปรุงผิวทางแอสฟัลต์ติกคอนกรีตทางหลวงแผ่นดินหมายเลข ๔๑๐๓ สายนาพรุ-ปากพูน (ฝั่งทิศตะวันออกและฝั่งทิศตะวันตก) ถนนกว้าง ๙.๒๓ - ๑๓.๐๐ เมตร ความยาวรวมไม่น้อยกว่า ๑๐,๑๖๖ เมตร หนาเฉลี่ย ๐.๐๕ เมตร หรือพื้นที่ไม่น้อยกว่า ๑๒๔,๒๐๐ ตารางเมตร พร้อมตีเส้นจราจร	เพื่อความสะดวกและความปลอดภัยของประชาชน	ก่อสร้างปรับปรุงผิวจราจรแอสฟัลต์ติกคอนกรีต ถนนกว้าง ๙.๒๓ - ๑๓.๐๐ เมตร ความยาวรวมไม่น้อยกว่า ๑๐,๑๖๖ เมตร หนาเฉลี่ย ๐.๐๕ เมตร หรือพื้นที่ไม่น้อยกว่า ๑๒๔,๒๐๐ ตารางเมตร พร้อมตีเส้นจราจร	๕๗,๐๐๐,๐๐๐	-	-	-	ประชาชนมีความพึงพอใจร้อยละ ๘๐	ทำให้ประชาชนเดินทางสะดวกและทำให้ลดการเกิดอุบัติเหตุ	สำนักการช่าง
ที่	โครงการ	วัตถุประสงค์	เป้าหมาย (ผลผลิตของโครงการ)	งบประมาณและที่ผ่านมา				ตัวชี้วัด (KPI)	ผลที่คาดว่าจะได้รับ	หน่วยงานรับผิดชอบหลัก
				๒๕๖๑	๒๕๖๒	๒๕๖๓	๒๕๖๔			

				(บาท)	(บาท)	(บาท)	(บาท)			
๖๖	โครงการก่อสร้างปรับปรุงผิวจราจรแอสฟัลท์ติกคอนกรีต บริเวณถนน เทวบุรี ตั้งแต่ถนนกะโรมถึงถนนศรีธรรมราช ถนน กว้างเฉลี่ย ๑๐.๐๐ เมตร ความยาวไม่น้อยกว่า ๓,๘๐๐ เมตร หรือพื้นที่ไม่น้อยกว่า ๓๘,๐๐๐ ตารางเมตร	เพื่อความสะอาดและความปลอดภัยของประชาชน	ก่อสร้างปรับปรุงผิวจราจรแอสฟัลท์ติกคอนกรีต กว้างเฉลี่ย ๑๐.๐๐ เมตร ความยาวไม่น้อยกว่า ๓,๘๐๐ เมตร หรือพื้นที่ไม่น้อยกว่า ๓๘,๐๐๐ ตารางเมตร	๓๐,๐๐๐,๐๐๐	-	-	-	ประชาชนมีความพึงพอใจร้อยละ ๘๐	ทำให้ประชาชนเดินทางสะดวกและทำให้ลดการเกิดอุบัติเหตุ	สำนักงานช่าง
๖๗	โครงการก่อสร้างยกระดับถนนแอสฟัลท์ติกคอนกรีต บริเวณถนนสะพานยาว ตั้งแต่หน้าวัดศรีทวี ถึง สะพานคลองทุ่งปรัง ถนน กว้างเฉลี่ย ๙.๕๐ - ๑๖.๐๐ เมตร ความยาวไม่น้อยกว่า ๒๐๙ เมตร หรือพื้นที่ไม่น้อยกว่า ๒,๖๐๐ ตารางเมตร	เพื่อความสะอาดและความปลอดภัยของประชาชน	ก่อสร้างยกระดับถนนแอสฟัลท์ติกคอนกรีต ถนนกว้างเฉลี่ย ๙.๕๐ - ๑๖.๐๐ เมตร ความยาวไม่น้อยกว่า ๒๐๙ เมตร หรือพื้นที่ไม่น้อยกว่า ๒,๖๐๐ ตารางเมตร	๕,๐๐๐,๐๐๐	-	-	-	ประชาชนมีความพึงพอใจร้อยละ ๘๐	ทำให้ประชาชนเดินทางสะดวกและทำให้ลดการเกิดอุบัติเหตุ	สำนักงานช่าง
๖๘	โครงการเวนคืนที่ดินอ่างเก็บน้ำ ๗๐๐ ไร่ จำนวน ๑ โครงการ เป็นเงิน ๑๐๐ล้านบาท ได้แก่ เวนคืนที่ดินอ่างเก็บน้ำ ๗๐๐ ไร่	เพื่อหาที่จัดเก็บแหล่งน้ำป้องกันน้ำท่วม	เวนคืนที่ดินอ่างเก็บน้ำ ๗๐๐ ไร่	๑๐๐,๐๐๐,๐๐๐	-	-	-	ประชาชนมีความพึงพอใจร้อยละ ๘๐	ทำให้ประชาชนเกิดความปลอดภัยในชีวิตและทรัพย์สิน	สำนักงานช่าง
๖๙	โครงการก่อสร้างยกระดับถนนคอนกรีตเสริมเหล็ก บริเวณซอยรามราชท้ายน้ำ ตั้งแต่ถนนศรีธรรมโศกถึงถนนพัฒนาการคูขวาง ถนนกว้างเฉลี่ย ๖.๐๐ เมตร ความยาวไม่น้อยกว่า ๗๖๕ เมตร หรือพื้นที่ไม่น้อยกว่า ๔,๕๙๐ ตารางเมตร	เพื่อความสะอาดและความปลอดภัยของประชาชน	ก่อสร้างยกระดับถนนคอนกรีตเสริมเหล็ก ถนนกว้างเฉลี่ย ๖.๐๐ เมตร ความยาวไม่น้อยกว่า ๗๖๕ เมตร หรือพื้นที่ไม่น้อยกว่า ๔,๕๙๐ ตารางเมตร	๘,๐๐๐,๐๐๐	-	-	-	ประชาชนมีความพึงพอใจร้อยละ ๘๐	ทำให้ประชาชนเดินทางสะดวกและปลอดภัย	สำนักงานช่าง
รวม	๖๙ โครงการ	-	-	๕๑๗,๒๘๐,๐๐๐	๒๕๖,๖๘๗,๐๐๐	๓๑๕,๔๓๐,๕๐๐	๖๒๓,๓๗๘,๐๐๐	-	-	-

บัญชีครุภัณฑ์
แผนพัฒนาท้องถิ่นสี่ปี (พ.ศ. ๒๕๖๑ - ๒๕๖๔)
เทศบาลนครนครศรีธรรมราช

ผ. ๐๘

ที่	แผนงาน	หมวด	ประเภท	วัตถุประสงค์	เป้าหมาย (ผลผลิตของครุภัณฑ์)	งบประมาณและที่ผ่านมา				หน่วยงาน รับผิดชอบหลัก
						๒๕๖๑ (บาท)	๒๕๖๒ (บาท)	๒๕๖๓ (บาท)	๒๕๖๔ (บาท)	
๑	บริหารงานทั่วไป	ค่าครุภัณฑ์	ครุภัณฑ์สำนักงาน	เพื่อใช้ในการปฏิบัติงานหอศิลป์ฯ	บอร์ด สำหรับโชว์ผลงานศิลปะชนิดมีล้อเลื่อน ขนาด ๔๐x๑๘๐x๒๔๐ ซม. จำนวน ๒ บอร์ด	๒๘,๐๐๐	๒๘,๐๐๐	๒๘,๐๐๐	๒๘,๐๐๐	กองวิชาการ และแผนงาน
๒	บริหารงานทั่วไป	ค่าครุภัณฑ์	ครุภัณฑ์สำนักงาน	เพื่อใช้ในการปฏิบัติงานหอศิลป์ฯ	ตู้ไม้ยาวพารา มีจำนวน ๕ ชั้น ชนิดพับได้ ขนาด w๖๘xD๓๒xH๑๖๐ cm จำนวน ๑ ตู้	๒,๘๐๐	๒,๘๐๐	๒,๘๐๐	๒,๘๐๐	กองวิชาการ และแผนงาน
๓	บริหารงานทั่วไป	ค่าครุภัณฑ์	ครุภัณฑ์สำนักงาน	เพื่อใช้ในการปฏิบัติงานหอศิลป์ฯ	เก้าอี้ไม้ยาว ขาเหล็ก ไม่มีพนักพิง ขนาด ๔๕x๒๔๐x๔๕ cm จำนวน ๒ ตัว	๙,๐๐๐	๙,๐๐๐	๙,๐๐๐	๙,๐๐๐	กองวิชาการ และแผนงาน
๔	บริหารงานทั่วไป	ค่าครุภัณฑ์	ครุภัณฑ์งานบ้าน งานครัว	เพื่อใช้ในการปฏิบัติงานหอศิลป์ฯ	ม่านม้วนทึบแสงชนิดผ้า ขนาด ๑๘๐x๒๙๔	๖๒,๙๐๐	๖๒,๙๐๐	๖๒,๙๐๐	๖๒,๙๐๐	กองวิชาการ และแผนงาน

ที่	แผนงาน	หมวด	ประเภท	วัตถุประสงค์	เป้าหมาย (ผลผลิตของครุภัณฑ์)	งบประมาณและที่ผ่านมา				หน่วยงาน รับผิดชอบหลัก
						๒๕๖๑ (บาท)	๒๕๖๒ (บาท)	๒๕๖๓ (บาท)	๒๕๖๔ (บาท)	
๕	บริหารงานทั่วไป	ค่าครุภัณฑ์	ครุภัณฑ์ไฟฟ้า และวิทยุ	เพื่อใช้ในการปฏิบัติงาน ห้องประชุม	ชุดเครื่องเสียง -แอมป์ขยายเสียง จำนวน ๑ ชุด - ไมค์ลอยคู่ ชนิดมือถือ ยี่ห้อ Pro BurotBOH BT ๘๘๘A จำนวน ๑ ชุด	๑๓,๓๐๐	๑๓,๓๐๐	๑๓,๓๐๐	๑๓,๓๐๐	กองวิชาการ และแผนงาน
๖	บริหารงานทั่วไป	ค่าครุภัณฑ์	ครุภัณฑ์สำนักงาน	เพื่อใช้ในการปฏิบัติงาน ห้องอาหาร	เครื่องปรับอากาศ จำนวน ๑ เครื่อง ขนาด ๖๐,๐๐๐ BTU	๗๘,๐๐๐	๗๘,๐๐๐	๗๘,๐๐๐	๗๘,๐๐๐	กองวิชาการ และแผนงาน
๗	บริหารงานทั่วไป	ค่าครุภัณฑ์	ครุภัณฑ์สำนักงาน	เพื่อใช้ในการปฏิบัติงาน ห้องประชุม	เครื่องปรับอากาศ ขนาด ๖๐,๐๐๐ BTU จำนวน ๑ เครื่อง	๗๘,๐๐๐	๗๘,๐๐๐	๗๘,๐๐๐	๗๘,๐๐๐	กองวิชาการ และแผนงาน
๘	บริหารงานทั่วไป	ค่าครุภัณฑ์	ครุภัณฑ์สำนักงาน	เพื่อใช้ในการปฏิบัติงาน หน้าห้องสมาธิไอที	เครื่องปรับอากาศ ขนาด ๖๐,๐๐๐ BTU จำนวน ๑ เครื่อง	๗๘,๐๐๐	๗๘,๐๐๐	๗๘,๐๐๐	๗๘,๐๐๐	กองวิชาการ และแผนงาน
๙	บริหารงานทั่วไป	ค่าครุภัณฑ์	ครุภัณฑ์สำนักงาน	เพื่อใช้ในการปฏิบัติงาน อุทยานฯ	ตู้แอมป์ ชุดตู้ลำโพงพร้อมไมค์ไร้สาย ชนิดมีหูหิ้ว จำนวน ๑ เครื่อง	๕,๘๐๐	๕,๘๐๐	๕,๘๐๐	๕,๘๐๐	กองวิชาการ และแผนงาน

ที่	แผนงาน	หมวด	ประเภท	วัตถุประสงค์	เป้าหมาย (ผลผลิตของครุภัณฑ์)	งบประมาณและที่ผ่านมา				หน่วยงาน รับผิดชอบหลัก
						๒๕๖๑ (บาท)	๒๕๖๒ (บาท)	๒๕๖๓ (บาท)	๒๕๖๔ (บาท)	
๑๐	บริหารงานทั่วไป	ค่าครุภัณฑ์	ครุภัณฑ์โฆษณา และเผยแพร่	เพื่อใช้ในการปฏิบัติงาน อุทยานฯ	คุณลักษณะพื้นฐาน ขนาดทีวี ๔๐ นิ้ว มีขาตั้ง ความละเอียด Full HD (๑๙๒๐ x ๑๐๘๐) มีWi-Fi ในตัว -ระบบรีโมทคอนโทรล (RMT-TX๒๐๑P) จำนวน ๑ เครื่อง	๒๐,๙๐๐	๒๐,๙๐๐	๒๐,๙๐๐	๒๐,๙๐๐	กองวิชาการ และแผนงาน
๑๑	บริหารงานทั่วไป	ค่าครุภัณฑ์	ครุภัณฑ์สำนักงาน	เพื่อใช้ในการปฏิบัติงาน อุทยานฯ	โซฟาบุหนังสีม่วง จำนวน ๑ ชุด	๑๔,๒๐๐	๑๔,๒๐๐	๑๔,๒๐๐	๑๔,๒๐๐	กองวิชาการ และแผนงาน
๑๒	บริหารงานทั่วไป	ค่าครุภัณฑ์	ครุภัณฑ์สำนักงาน	เพื่อใช้ในการปฏิบัติงาน อุทยานฯ	โต๊ะกลางไม้ TOP กระจกฝ้า ขนาด w๖๐xD๖๐xH๔๐ cm จำนวน ๑ ชุด	๒,๘๐๐	๒,๘๐๐	๒,๘๐๐	๒,๘๐๐	กองวิชาการ และแผนงาน
๑๓	บริหารงานทั่วไป	ค่าครุภัณฑ์	ครุภัณฑ์สำนักงาน	เพื่อใช้ในการปฏิบัติงาน อุทยานฯ	โซฟาบุหนังขาไม้รุ่นP-๑๙ ขนาด w๑๙๓x D๗๕ x H w๘๖xD๗๕xH๗๖cm (จำนวน ๑ ชุด)	๒๗,๙๐๐	๒๗,๙๐๐	๒๗,๙๐๐	๒๗,๙๐๐	กองวิชาการ และแผนงาน

ที่	แผนงาน	หมวด	ประเภท	วัตถุประสงค์	เป้าหมาย (ผลผลิตของครุภัณฑ์)	งบประมาณและที่ผ่านมา				หน่วยงาน รับผิดชอบหลัก
						๒๕๖๑ (บาท)	๒๕๖๒ (บาท)	๒๕๖๓ (บาท)	๒๕๖๔ (บาท)	
๑๔	บริหารงานทั่วไป	ค่าครุภัณฑ์	ครุภัณฑ์สำนักงาน	เพื่อใช้ในการปฏิบัติงาน อุทยานฯ	ชุดโต๊ะกลาง TOP กระจกใส ขนาด w๖๐xD๖๐xH๔๐cm จำนวน ๑ ชุด	๔,๙๐๐	๔,๙๐๐	๔,๙๐๐	๔,๙๐๐	กองวิชาการ และแผนงาน
๑๕	บริหารงานทั่วไป	ค่าครุภัณฑ์	ครุภัณฑ์สำนักงาน	เพื่อใช้ในการปฏิบัติงาน อุทยานฯ ห้องสมุด	ชั้นวางหนังสือ ๒หน้า๓ ตอน ขนาด ๒๐๐(W)x๖๐(D)x๑๖๐ (H)โครงสร้างเนื้อไม้กรุด้วย ไม้ขัดย้อมสีโอ๊ค TOPบนแต่ละชั้นบุด้วย โปเมก้าสีครีม มีไม้กั้นกลางในแต่ละช่องแยก ระหว่าง ๒ ด้าน จำนวน ๘ ตู้	๒๒๐,๐๐๐	๒๒๐,๐๐๐	๒๒๐,๐๐๐	๒๒๐,๐๐๐	กองวิชาการ และแผนงาน
๑๖	บริหารงานทั่วไป	ค่าครุภัณฑ์	ครุภัณฑ์สำนักงาน	เพื่อใช้ในการปฏิบัติงาน อุทยานฯ โซนทะเลอนเนต	เก้าอี้สำนักงาน ทำจากไม้ยางพาราสี ไม่มีพนักพิง ขนาด w๓๐xD๓๐xH๔๕ cm ไม่สามารถพับเก็บได้ (จำนวน ๓๐ ตัว)	๑๕,๐๐๐	๑๕,๐๐๐	๑๕,๐๐๐	๑๕,๐๐๐	กองวิชาการ และแผนงาน
๑๗	บริหารงานทั่วไป	ค่าครุภัณฑ์	ครุภัณฑ์ งานบ้านงานครัว	เพื่อใช้ในการปฏิบัติงาน อุทยานฯ ห้องสมุด	มู่ลี่ปรับแสงแนวอน ขนาด ๑๘๕x๒๔๐	๑๒๑,๐๐๐	๑๒๑,๐๐๐	๑๒๑,๐๐๐	๑๒๑,๐๐๐	กองวิชาการ และแผนงาน

ที่	แผนงาน	หมวด	ประเภท	วัตถุประสงค์	เป้าหมาย (ผลผลิตของครุภัณฑ์)	งบประมาณและที่ผ่านมา				หน่วยงาน รับผิดชอบหลัก
						๒๕๖๑ (บาท)	๒๕๖๒ (บาท)	๒๕๖๓ (บาท)	๒๕๖๔ (บาท)	
๑๘	บริหารงานทั่วไป	ค่าครุภัณฑ์	ครุภัณฑ์สำนักงาน	เพื่อใช้ในการปฏิบัติงาน อุทยานฯ ห้องประชุม	แท่นบรรยายกระจก ขนาด ๖๐x๔๐x๑๑๔ cm	๑๕,๐๐๐	๑๕,๐๐๐	๑๕,๐๐๐	๑๕,๐๐๐	กองวิชาการ และแผนงาน
๑๙	บริหารงานทั่วไป	ค่าครุภัณฑ์	ครุภัณฑ์สำนักงาน	เพื่อใช้ในการปฏิบัติงาน อุทยานฯ ห้องประชุม	แท่นบรรยายกระจก ขนาด ๘๐x๔๕x๑๑๕ cm	๑๕,๐๐๐	๑๕,๐๐๐	๑๕,๐๐๐	๑๕,๐๐๐	กองวิชาการ และแผนงาน
๒๐	บริหารงานทั่วไป	ค่าครุภัณฑ์	ครุภัณฑ์คอมพิวเตอร์	เพื่อใช้ในการปฏิบัติงาน อุทยานฯ โซนตะลอนเน็ต	เครื่องคอมพิวเตอร์ สำหรับสำนักงาน จอขนาด ๑๘.๕ นิ้ว จำนวน ๒๕ เครื่อง	๔๐๐,๐๐๐	๔๐๐,๐๐๐	๔๐๐,๐๐๐	๔๐๐,๐๐๐	กองวิชาการ และแผนงาน
๒๑	บริหารงานทั่วไป	ค่าครุภัณฑ์	ครุภัณฑ์โฆษณา และเผยแพร่	จัดซื้อครุภัณฑ์เพื่อใช้ในการ ปฏิบัติงานอุทยานฯ	โปรเจกเตอร์ ความสว่าง ๑.๘x ความคมชัด F.no๒.๘ มีความละเอียดสูง หลักการทำงาน ๔ ระบบ จำนวน ๑ เครื่อง	๒๙๙,๙๐๐	๒๙๙,๙๐๐	๒๙๙,๙๐๐	๒๙๙,๙๐๐	กองวิชาการ และแผนงาน

ที่	แผนงาน	หมวด	ประเภท	วัตถุประสงค์	เป้าหมาย (ผลผลิตของครุภัณฑ์)	งบประมาณและที่ผ่านมา				หน่วยงาน รับผิดชอบหลัก
						๒๕๖๑ (บาท)	๒๕๖๒ (บาท)	๒๕๖๓ (บาท)	๒๕๖๔ (บาท)	
๒๒	บริหารงานทั่วไป	ค่าครุภัณฑ์	ครุภัณฑ์โฆษณา และเผยแพร่	จัดซื้อครุภัณฑ์เพื่อใช้ในการ ปฏิบัติงานอุทยานฯ	กล้องถ่ายรูป ชนิด EF M๑๕-๔๕ ISSTM คุณลักษณะพื้นฐาน มีความละเอียดภาพสูงสุด ๑๘.๕ ล้าน พิกเซล มีหน่วยความจำ ๘ GB ขนาดหน้าจอ LCD กว้าง : ๓ นิ้วหนักตัวกล้องมีขนาด ความจุแบตเตอรี่การใช้งาน ๑๐๘.๐x๖๖.๖x๓๕.๐mm-มี ช่องเชื่อมต่ออุปกรณ์แบบ USB ๒.๐ จำนวน ๑ ตัว	๒๒,๐๙๐	๒๒,๐๙๐	๒๒,๐๙๐	๒๒,๐๙๐	กองวิชาการ และแผนงาน
๒๓	บริหารงานทั่วไป	ค่าครุภัณฑ์	ครุภัณฑ์คอมพิวเตอร์	- เพื่อปรับปรุงระบบบันทึกภาพ กล้องโทรทัศน์วงจรปิดให้ สามารถจัดเก็บภาพบันทึก ได้อย่างมีประสิทธิภาพมากยิ่งขึ้น	๑. เครื่องคอมพิวเตอร์ แม่ข่าย ๖ ชุด - มีหน่วยประมวลผลกลาง (CPU) แบบ ๘ แกนหลัก (๘ core) หรือดีกว่า สำหรับคอมพิวเตอร์แม่ข่าย (Server) โดยเฉพาะและ มีความเร็วสัญญาณนาฬิกา พื้นฐานไม่น้อยกว่า ๒.๔	๒,๑๐๐,๐๐๐	๒,๑๐๐,๐๐๐	๒,๑๐๐,๐๐๐	๒,๑๐๐,๐๐๐	กองวิชาการ และแผนงาน

ที่	แผนงาน	หมวด	ประเภท	วัตถุประสงค์	เป้าหมาย (ผลผลิตของครุภัณฑ์)	งบประมาณและที่ผ่านมา				หน่วยงาน รับผิดชอบหลัก
						๒๕๖๑ (บาท)	๒๕๖๒ (บาท)	๒๕๖๓ (บาท)	๒๕๖๔ (บาท)	
					GHz จำนวนไม่น้อยกว่า ๒ หน่วย - หน่วยประมวลผลกลาง (CPU) รองรับการ ประมวลผลแบบ ๖๔ bit มีหน่วยความจำแบบ CacheMemory ไม่น้อยกว่า ๒๐ MB - มีหน่วยความจำหลัก (RAM) ชนิด ECC DDR๓ หรือดีกว่า ขนาด ไม่น้อยกว่า ๓๒ GB - สนับสนุนการทำงาน RAID ไม่น้อยกว่า RAID ๐, ๑, ๕ - มีหน่วยจัดเก็บข้อมูล (Hard Drive) ชนิด SCSI หรือ SAS ที่มีความ เร็วรอบไม่น้อยกว่า ๑๐,๐๐๐ รอบต่อนาที่ หรือ ชนิด Solid State Drives หรือ ดีกว่า และมีความจุไม่ น้อยกว่า ๔๕๐ GB จำนวน ไม่น้อยกว่า ๔ หน่วย					

ที่	แผนงาน	หมวด	ประเภท	วัตถุประสงค์	เป้าหมาย (ผลผลิตของครุภัณฑ์)	งบประมาณและที่ผ่านมา				หน่วยงาน รับผิดชอบหลัก
						๒๕๖๑ (บาท)	๒๕๖๒ (บาท)	๒๕๖๓ (บาท)	๒๕๖๔ (บาท)	
					<ul style="list-style-type: none"> - มี DVD-ROM หรือดีกว่า แบบติดตั้งภายใน (Internal) หรือภายนอก (External) จำนวน ๑ หน่วย - มีช่องเชื่อมต่อระบบเครือข่าย (Network Interface) แบบ ๑๐/๑๐๐/๑๐๐๐ Base-T หรือดีกว่า จำนวน ไม่น้อยกว่า ๒ ช่อง - มีจอภาพแบบ LCD หรือดีกว่า ขนาดไม่น้อยกว่า ๑๗ นิ้ว จำนวน ๑ หน่วย - มี Power Supply แบบ Redundant หรือ Hot Swap จำนวน ๒ หน่วย 					
๒๔	บริหารงานทั่วไป	ค่าครุภัณฑ์	ครุภัณฑ์คอมพิวเตอร์	- เพื่อเพิ่มจุดขยายสัญญาณระบบ Free-WiFi ให้ครอบคลุมพื้นที่ของเทศบาล	๑. อุปกรณ์กระจายสัญญาณอินเทอร์เน็ตไร้สาย ๒๕ ตัว - อุปกรณ์ต้องรองรับมาตรฐาน IEEE ๘๐๒.๑๑ a/b/g/n	๕๐๐,๐๐๐	๕๐๐,๐๐๐	๕๐๐,๐๐๐	๕๐๐,๐๐๐	กองวิชาการและแผนงาน

ที่	แผนงาน	หมวด	ประเภท	วัตถุประสงค์	เป้าหมาย (ผลผลิตของครุภัณฑ์)	งบประมาณและที่ผ่านมา				หน่วยงาน รับผิดชอบหลัก
						๒๕๖๑ (บาท)	๒๕๖๒ (บาท)	๒๕๖๓ (บาท)	๒๕๖๔ (บาท)	
					<ul style="list-style-type: none"> - อุปกรณ์ต้องรองรับความถี่ ๒.๔ และ ๕ GHz - อุปกรณ์ต้องมีระบบป้องกันฝุ่น ป้องกันน้ำแบบ IP๖๘-Rated 					
๒๕	บริหารงานทั่วไป	ค่าครุภัณฑ์	ครุภัณฑ์คอมพิวเตอร์	- เพื่อเพิ่มประสิทธิภาพในการจัดการระบบดูภาพบันทึกย้อนหลังของกล้องโทรทัศน์วงจรปิด	๑. โปรแกรมระบบจัดการภาพบันทึกของกล้องโทรทัศน์วงจรปิด ๑ ระบบ - ระบบเครื่องบันทึกภาพวิดีโอเครือข่าย จะต้องสามารถ และสามารถรองรับกล้องโทรทัศน์วงจรปิด (IP Camera) ได้หลากหลายยี่ห้อ ไม่น้อยกว่า ๖๐ ยี่ห้อผลิตภัณฑ์ - รองรับการทำงานร่วมกับกล้องวงจรปิดทั้งหมดในโครงการได้ และสามารถเพิ่มเติมได้เป็น ๑๒๐ กล้อง ต่อ เครื่องบันทึกเป็นอย่างน้อย	๑,๐๐๐,๐๐๐	๑,๐๐๐,๐๐๐	๑,๐๐๐,๐๐๐	๑,๐๐๐,๐๐๐	กองวิชาการ และแผนงาน

ที่	แผนงาน	หมวด	ประเภท	วัตถุประสงค์	เป้าหมาย (ผลผลิตของครุภัณฑ์)	งบประมาณและที่ผ่านมา				หน่วยงาน รับผิดชอบหลัก
						๒๕๖๑ (บาท)	๒๕๖๒ (บาท)	๒๕๖๓ (บาท)	๒๕๖๔ (บาท)	
					<ul style="list-style-type: none"> - เป็นโปรแกรมที่ทำงานบนระบบปฏิบัติการ Windows XP , Windows ๗, VISTA, Linux หรือ Windows Servers ได้ - รองรับการทำงานแบบ Multi-Server - รองรับการทำงานร่วมกับหน่วยความจำสำหรับบันทึกภาพในกล้อง (Edge Storage) ได้ 					
๒๖	บริหารงานทั่วไป	ค่าครุภัณฑ์	ครุภัณฑ์โรงงาน	- เพื่อใช้ในการดูแลระบบเครือข่ายสายใยแก้วนำแสงทั้งหมดของเทศบาล	๑. เครื่องเชื่อมต่อสายไฟเบอร์ - อุปกรณ์ที่เสนอจะต้องมีความทนทานเพียงพอต่อการใช้งานในสภาพภูมิอากาศของประเทศไทยซึ่งมีความชื้นสัมพัทธ์ ๙๐% และอุณหภูมิระหว่าง ๐°C ถึง ๔๕°C - ตัวเครื่องสามารถปรับระบบการทำงานได้ ๓ แกน X,Y และ Z	๕๐๐,๐๐๐	๕๐๐,๐๐๐	๕๐๐,๐๐๐	๕๐๐,๐๐๐	กองวิชาการ และแผนงาน

ที่	แผนงาน	หมวด	ประเภท	วัตถุประสงค์	เป้าหมาย (ผลผลิตของครุภัณฑ์)	งบประมาณและที่ผ่านมา				หน่วยงาน รับผิดชอบหลัก
						๒๕๖๑ (บาท)	๒๕๖๒ (บาท)	๒๕๖๓ (บาท)	๒๕๖๔ (บาท)	
๒๗	บริหารงานทั่วไป	ครุภัณฑ์	ครุภัณฑ์สำนักงาน	- เพื่อปรับอากาศในศูนย์เทคโนโลยีสารสนเทศที่จะปรับปรุงใหม่	๑. เครื่องปรับอากาศแบบแยกส่วน ๙ เครื่อง - ชนิดแบบติดตั้งพื้นหรือแขวน (มีระบบพอกอากาศ) - ขนาด ๓๐,๐๐๐ บีทียู	๒๒๒,๐๐๐	๒๒๒,๐๐๐	๒๒๒,๐๐๐	๒๒๒,๐๐๐	กองวิชาการ และแผนงาน
๒๘	บริหารงานทั่วไป	ครุภัณฑ์	ครุภัณฑ์สำนักงาน	- เพื่อใช้ในการเก็บน้ำในห้องน้ำของศูนย์เทคโนโลยีสารสนเทศที่จะปรับปรุง	๑. ถังน้ำ ๑ ชุด - แบบสแตนเลส - ขนาดความจุ ๑๐๐๐ ลิตร - สามารถใช้ระบบไฟฟ้า AC ๒๒๐V ต่อกับตัวเครื่องโดยตรง โดยไม่มีอุปกรณ์ต่อพ่วง และทำการชาร์ตกับแบตเตอรี่ที่อยู่ในตัวเครื่องได้ทันที ขณะเครื่องกำลังทำงาน - มีเมนูการใช้งานภาษาอังกฤษและภาษาไทย	๙,๙๐๐	๙,๙๐๐	๙,๙๐๐	๙,๙๐๐	กองวิชาการ และแผนงาน
๒๙	บริหารงานทั่วไป	ค่าครุภัณฑ์	ครุภัณฑ์โฆษณาและเผยแพร่	- เพื่อปรับปรุงห้องแสดงภาพกล้องโทรทัศน์วงจรปิด	๑. โทรทัศน์ แอล อี ดี ๒๔ นิ้ว - ระดับความละเอียดจอภาพ ๑๙๒๐ x ๑๐๘๐ พิกเซล - ขนาด ๕๐ นิ้ว	๗๔๔,๐๐๐	๗๔๔,๐๐๐	๗๔๔,๐๐๐	๗๔๔,๐๐๐	กองวิชาการ และแผนงาน

ที่	แผนงาน	หมวด	ประเภท	วัตถุประสงค์	เป้าหมาย (ผลผลิตของครุภัณฑ์)	งบประมาณและที่ผ่านมา				หน่วยงาน รับผิดชอบหลัก
						๒๕๖๑ (บาท)	๒๕๖๒ (บาท)	๒๕๖๓ (บาท)	๒๕๖๔ (บาท)	
๓๐	บริหารงานทั่วไป	ค่าครุภัณฑ์	ครุภัณฑ์สำนักงาน	- เพื่อรักษาอุปกรณ์ให้สามารถใช้งานได้ในระยะยาว	๒. ตู้กันชื้น (ตู้เก็บกล้องถ่ายรูป) - ตู้กันชื้น AILITE GP ๒ ขนาด ๖๐/๙๐/๑๒๐ ลิตร ใส่กล้องถ่ายรูปเก็บรักษาอายุการใช้งานกันชื้นไม่ให้กล้องขึ้นราได้ จำนวน ๓-๔ ตัว	๒๐,๐๐๐	๒๐,๐๐๐	๒๐,๐๐๐	๒๐,๐๐๐	กองวิชาการ และแผนงาน
๓๑	บริหารงานทั่วไป	ค่าครุภัณฑ์	- ครุภัณฑ์โฆษณาและเผยแพร่	- เพื่อเก็บภาพกิจกรรมและนำไปเผยแพร่ประชาสัมพันธ์กิจกรรม - เพื่อรักษาอุปกรณ์ให้สามารถใช้งานได้ในระยะยาว	๑. กล้องถ่ายรูป ๒ ตัว - เป็นกล้องคอมแพค (Dompact Digital Camera) - ความละเอียดไม่ต่ำกว่า ๑๖ ล้านพิกเซล - มีระบบแฟลชในตัว - สามารถถอดเปลี่ยนสื่อบันทึกข้อมูลได้อย่างสะดวกเมื่อข้อมูลเต็มหรือต้องการเปลี่ยน - สามารถถ่ายโอนข้อมูลไปยังคอมพิวเตอร์ได้ไปยังคอมพิวเตอร์ได้ - มีกระเป๋าบรรจุกล้อง	๗๐,๐๐๐	๗๐,๐๐๐	๗๐,๐๐๐	๗๐,๐๐๐	กองวิชาการ และแผนงาน

ที่	แผนงาน	หมวด	ประเภท	วัตถุประสงค์	เป้าหมาย (ผลผลิตของครุภัณฑ์)	งบประมาณและที่ผ่านมา				หน่วยงาน รับผิดชอบหลัก
						๒๕๖๑ (บาท)	๒๕๖๒ (บาท)	๒๕๖๓ (บาท)	๒๕๖๔ (บาท)	
๓๒	บริหารงานทั่วไป	ค่าครุภัณฑ์	ครุภัณฑ์ ไฟฟ้าและวิทยุ	เพื่อใช้ในการปฏิบัติงาน พิพิธภัณฑสถานแห่งชาติ พิพิธภัณฑสถานแห่งชาติ	T๘ (ชุดตู้ลำโพงพร้อมไมค์ เคลื่อนย้ายได้) เพื่อใช้สำหรับ จัดกิจกรรม ๑ ชุด	๕,๘๐๐	๕,๘๐๐	๕,๘๐๐	๕,๘๐๐	กองวิชาการ และแผนงาน
๓๓	บริหารงานทั่วไป	ค่าครุภัณฑ์	ครุภัณฑ์สำนักงาน	เพื่อใช้ในการปฏิบัติงาน พิพิธภัณฑสถานแห่งชาติ	ชั้นเก็บแฟ้ม ๒ ชั้น ๒๐ ช่อง ขนาด ๙๒๑(กว้าง) ๓๑๑(ลึก) ๙๔๘(สูง) มิลลิเมตร เหล็กแผ่น SPCC หนา ๐.๕ mm.โครงตู้ หนา ๐.๖mm. ฟันเคลือบด้วย สีอีพอกซีมีล้อเลื่อน ๑ ตู้	๔,๑๐๐	๔,๑๐๐	๔,๑๐๐	๔,๑๐๐	กองวิชาการ และแผนงาน
๓๔	บริหารงานทั่วไป	ค่าครุภัณฑ์	ครุภัณฑ์สำนักงาน	เพื่อใช้ในการปฏิบัติงาน พิพิธภัณฑสถานแห่งชาติ	โต๊ะเอนกประสงค์ขาพับ ขนาด ๑๕๐x๗๕x๗๕ cm ๑๐ ตัว ตัวละ ๑,๗๐๐ บาท	๑๗,๐๐๐	๑๗,๐๐๐	๑๗,๐๐๐	๑๗,๐๐๐	กองวิชาการ และแผนงาน
๓๕	บริหารงานทั่วไป	ค่าครุภัณฑ์	ครุภัณฑ์ โฆษณาและเผยแพร่	เพื่อใช้ในการปฏิบัติงาน พิพิธภัณฑสถานแห่งชาติ	Projector ๓๐๐๐ANSI ตัวเครื่อง๒Y/ หลอด๑Y เทคโนโลยีโปรเจคเตอร์ ๓D DLP ความสว่าง ๓๐๐๐ ความละเอียด ๑๐๒๔x๗๖๘ (XGA) น้ำหนัก ๒.๕ กก. Free จอย ๗๐x๗๐ ๑ เครื่อง	๑๘,๐๙๐	๑๘,๐๙๐	๑๘,๐๙๐	๑๘,๐๙๐	กองวิชาการ และแผนงาน

ที่	แผนงาน	หมวด	ประเภท	วัตถุประสงค์	เป้าหมาย (ผลผลิตของครุภัณฑ์)	งบประมาณและที่ผ่านมา				หน่วยงาน รับผิดชอบหลัก
						๒๕๖๑ (บาท)	๒๕๖๒ (บาท)	๒๕๖๓ (บาท)	๒๕๖๔ (บาท)	
๓๖	บริหารงานทั่วไป	ค่าครุภัณฑ์	ครุภัณฑ์ โฆษณาและเผยแพร่	เพื่อใช้ในการปฏิบัติงาน พิพิธภัณฑ์เมืองฯ	กล้องถ่ายรูป Men เลนส์ EF M๑๘-๕๕ IS STM BK ประเภทหน่วยความจำ (Memory Type): SD/SDHC / SDXC SD ๘GB+Casing ความละเอียดภาพสูง (Max Resolution) : ๖๐๐๐x๔๐๐๐ ขนาด LCD : ๓ นิ้ว รับ ประกันสินค้า๑ปี จำนวน๑ ตัว	๒๙,๒๕๐	๒๙,๒๕๐	๒๙,๒๕๐	๒๙,๒๕๐	กองวิชาการ และแผนงาน
๓๗	บริหารงานทั่วไป	ค่าครุภัณฑ์	ครุภัณฑ์คอมพิวเตอร์	เพื่อใช้ในการปฏิบัติงาน พิพิธภัณฑ์เมืองฯ	เครื่อง SCANNER ๑Y ประเภทเครื่อง สแกน Flatbed มาตรฐานการ เชื่อมต่อ USB ๒.๐ Hi-Speed ประเภทเครื่องสแกน Flatbed จำนวน ๑ เครื่อง	๗,๗๙๐	๗,๗๙๐	๗,๗๙๐	๗,๗๙๐	กองวิชาการ และแผนงาน
๓๘	บริหารงานทั่วไป	ค่าครุภัณฑ์	ครุภัณฑ์สำนักงาน	เพื่อใช้ในการปฏิบัติงาน พิพิธภัณฑ์เมืองฯ	ตู้ใส่หนังสือแบบมีบานกระຈก ปิด ขนาด ๑๑๕ ลี๒๔๐ สูง๑๙๐ ซม. จำนวน ๒ ตู้ ตู้ละ ๒๐,๕๐๐ บาท	๔๑,๐๐๐	๔๑,๐๐๐	๔๑,๐๐๐	๔๑,๐๐๐	กองวิชาการ และแผนงาน

ที่	แผนงาน	หมวด	ประเภท	วัตถุประสงค์	เป้าหมาย (ผลผลิตของครุภัณฑ์)	งบประมาณและที่ผ่านมา				หน่วยงาน รับผิดชอบหลัก
						๒๕๖๑ (บาท)	๒๕๖๒ (บาท)	๒๕๖๓ (บาท)	๒๕๖๔ (บาท)	
๓๙	บริหารงานทั่วไป	ค่าครุภัณฑ์	ครุภัณฑ์สำนักงาน	เพื่อใช้ในการปฏิบัติงาน พิพิธภัณฑสถานแห่งชาติ	ตู้ใส่หนังสือโล่ง ทำจากไม้จริง ขนาด ๘๖.๕ ลึก๓๕ สูง ๑๙๐ เซนติเมตร จำนวน ๒ ตู้ ตู้ละ ๘,๓๕๐ บาท	๑๖,๗๐๐	๑๖,๗๐๐	๑๖,๗๐๐	๑๖,๗๐๐	กองวิชาการ และแผนงาน
๔๐	บริหารงานทั่วไป	ค่าครุภัณฑ์	ครุภัณฑ์สำนักงาน	เพื่อใช้ในการปฏิบัติงาน พิพิธภัณฑสถานแห่งชาติ	ชุดโต๊ะประชุมทำจากไม้จริง ขนาด ๑๘๐ สูง ๗๕ ซม. พร้อมเก้าอี้ ๔ ตัว จำนวน ๑ ตู้	๓๑,๕๐๐	๓๑,๕๐๐	๓๑,๕๐๐	๓๑,๕๐๐	กองวิชาการ และแผนงาน
๔๑	บริหารงานทั่วไป	ค่าครุภัณฑ์	ครุภัณฑ์คอมพิวเตอร์	เพื่อใช้ในการปฏิบัติงาน พิพิธภัณฑสถานแห่งชาติ	เครื่องคอมพิวเตอร์สำหรับ สำนักงาน จอขนาด ๑๘.๕ นิ้ว รายละเอียด ดังนี้ ๑.มีหน่วยประมวลผลผลา(CPU) ไม่น้อยกว่า ๒ แกนหลัก ไม่น้อยกว่า ๓.๐ GHZ หรือดีกว่า จำนวน ๑ หน่วย ๒ มีหน่วยความจำหลัก (RAM) ชนิด DDR๓ หรือ ดีกว่ามีขนาดไม่น้อยกว่า ๔ GB ๓.มีหน่วยจัดเก็บข้อมูล (Hard disk) ชนิด SATA หรือดีกว่า ขนาดความจุไม่น้อยกว่า ๑ TB หรือมี Solid State ขนาด ความจุไม่น้อยกว่า ๑๐๐ GB จำนวน ๑ หน่วย ๔. มี DVD-RW หรือดีกว่า จำนวน ๑ หน่วย	๘๐,๐๐๐	๘๐,๐๐๐	๘๐,๐๐๐	๘๐,๐๐๐	กองวิชาการ และแผนงาน

ที่	แผนงาน	หมวด	ประเภท	วัตถุประสงค์	เป้าหมาย (ผลผลิตของครุภัณฑ์)	งบประมาณและที่ผ่านมา				หน่วยงาน รับผิดชอบหลัก
						๒๕๖๑ (บาท)	๒๕๖๒ (บาท)	๒๕๖๓ (บาท)	๒๕๖๔ (บาท)	
					<p>๕. มีช่องเชื่อมต่อระบบเครือข่าย (Network Interface) แบบ ๑๐/๑๐๐/๑๐๐๐ Base-T หรือ ดีกว่า จำนวนไม่น้อยกว่า ๑ ช่อง</p> <p>๖. มีจอภาพแบบ LCD หรือดีกว่ามี Contrast Ratio ไม่น้อยกว่า ๖๐๐ : ๑ และมีขนาดไม่น้อยกว่า ๑๘.๕ นิ้ว จำนวน ๑ หน่วย</p> <p>๗. มี Interface USB ๓.๐ ไม่น้อยกว่า ๑ ช่อง</p> <p>๘. มีระบบเสียงแบบ Integrated หรือดีกว่า พร้อมลำโพง จำนวน ๑ ชุด</p> <p>๙. มีแป้นพิมพ์ (Keyboard) สนับสนุนการใช้งานภาษาไทย (อักขระภาษาไทยและภาษาอังกฤษพิมพ์บนแป้นพิมพ์) จำนวน ๑ หน่วย</p>					

ที่	แผนงาน	หมวด	ประเภท	วัตถุประสงค์	เป้าหมาย (ผลผลิตของครุภัณฑ์)	งบประมาณและที่ผ่านมา				หน่วยงาน รับผิดชอบหลัก
						๒๕๖๑ (บาท)	๒๕๖๒ (บาท)	๒๕๖๓ (บาท)	๒๕๖๔ (บาท)	
					๑๐. มีอุปกรณ์ชี้ตำแหน่ง (Mouse) พร้อมแผ่นรอง จำนวน ๑ หน่วย ๑๑. วัสดุอุปกรณ์ ทุกชิ้นเป็นของใหม่ สภาพสมบูรณ์ ยังไม่ผ่านการ ใช้งานรับประกันพร้อม บริการฟรี ๑ ปีนับตั้งแต่วันที่ทำการส่งมอบ จำนวน ๕ เครื่อง เครื่องละ ๑๖,๐๐๐ บาท					
๔๒	บริหารงานทั่วไป	ค่าครุภัณฑ์	ครุภัณฑ์ไฟฟ้า และวิทยุ	เพื่อใช้ในการ ส่งกระจายเสียง ออกอากาศของ สถานีวิทยุ กระจาย เสียงเทศบาลฯ	ทาวเวอร์มิกเซอร์ สำหรับ ควบคุมเสียงออกอากาศ ประจำสถานี มีช่องสัญญาณ ๑๒ ช่อง และ ๔ สเตอริโอ วงจรไมค์ปรีแอมป์แบบD-PRE และช่องเอาต์พุตแบบ XLR คอมเพรสเซอร์แบบปรับค่า ด้วยปุ่มเดียว ภาคจ่ายไฟในตัว พร้อมด้วย ชุดยัดแร็ค ๔ AUX และ ๔ Group	๓๔,๐๐๐	๓๔,๐๐๐	๓๔,๐๐๐	๓๔,๐๐๐	กองวิชาการ และแผนงาน

ที่	แผนงาน	หมวด	ประเภท	วัตถุประสงค์	เป้าหมาย (ผลผลิตของครุภัณฑ์)	งบประมาณและที่ผ่านมา				หน่วยงาน รับผิดชอบหลัก
						๒๕๖๑ (บาท)	๒๕๖๒ (บาท)	๒๕๖๓ (บาท)	๒๕๖๔ (บาท)	
๔๓	บริหารงานทั่วไป	ค่าครุภัณฑ์	ครุภัณฑ์ไฟฟ้า และวิทยุ	เพื่อใช้ในการส่งกระจายเสียง ออกอากาศของนอกสถานที่	ชุดลำโพง MIX PACK -ขนาด ๑๐ นิ้ว รายละเอียดดังนี้ ๒.๑ ตู้แอมป์เนกประสงค์ ชนิดมีพาวเวอร์มิกเซอร์ อยู่ในตัว ขนาด ๒๐๐ วัตต์ ๒.๒ ดอกลำโพงขนาด ๑๐ นิ้ว ๒.๓ สามารถแยกชิ้น หรือ ต่อรวมกันได้ ๒.๔ มีช่องเสียบไมค์ ๔ ช่อง ๒.๕ มีช่องสัญญาณสตอริโอ ๒ ช่อง ใช้ไฟ ๒๒๐ โวลต์	๑๕,๕๐๐	๑๕,๕๐๐	๑๕,๕๐๐	๑๕,๕๐๐	กองวิชาการ และแผนงาน
๔๔	บริหารงานทั่วไป	ค่าครุภัณฑ์	ครุภัณฑ์สำนักงาน	สำหรับเก็บเอกสาร งานรายการ	ตู้บานเลื่อนกระจก ขนาด ๔ ฟุต รายละเอียดดังนี้ ๓.๑ เป็นตู้เหล็กเก็บเอกสาร ทำด้วยเหล็กพ่นสีอย่าง ดีเรียบร้อยสวยงาม ๓.๒ มีขนาด (WxDxH) ไม่น้อยกว่า ๑๘๕x๔๑๐x๘๗๙ mm	๗,๘๐๐	๗,๘๐๐	๗,๘๐๐	๗,๘๐๐	กองวิชาการ และแผนงาน

ที่	แผนงาน	หมวด	ประเภท	วัตถุประสงค์	เป้าหมาย (ผลผลิตของครุภัณฑ์)	งบประมาณและที่ผ่านมา				หน่วยงาน รับผิดชอบหลัก
						๒๕๖๑ (บาท)	๒๕๖๒ (บาท)	๒๕๖๓ (บาท)	๒๕๖๔ (บาท)	
					๓.๓ มีบานประตูเปิด-ปิด แบบเลื่อนกระจก สามารถล็อกกุญแจได้ ๓.๔ มีชั้นวางภายในจำนวน ๒ แผ่นชั้น สามารถ ปรับระดับได้ จำนวน ๒ ตู้					
๔๕	บริหารงานทั่วไป	ค่าครุภัณฑ์	ครุภัณฑ์สำนักงาน	สำหรับเก็บอุปกรณ์ งานช่างเทคนิค	ตู้บานเลื่อนทึบ ขนาด ๔ ฟุต รายละเอียดดังนี้ ๔.๑ เป็นตู้เหล็กเก็บเอกสาร ทำด้วยเหล็กพ่นสีอย่างดี เรียบร้อยสวยงาม ๔.๒ มีขนาด (WxDxH) ไม่น้อยกว่า ๑๑๘๕x๔๑๐x๘๗๙ mm ๔.๓ มีบานประตูเปิด-ปิด แบบเลื่อนทึบ สามารถ ล็อกกุญแจได้ ๔.๔ มีชั้นวางภายในจำนวน ๒ แผ่นชั้น สามารถ ปรับระดับได้ จำนวน ๒ ตู้	๗,๘๐๐	๗,๘๐๐	๗,๘๐๐	๗,๘๐๐	กองวิชาการ และแผนงาน

ที่	แผนงาน	หมวด	ประเภท	วัตถุประสงค์	เป้าหมาย (ผลผลิตของครุภัณฑ์)	งบประมาณและที่ผ่านมา				หน่วยงาน รับผิดชอบหลัก
						๒๕๖๑ (บาท)	๒๕๖๒ (บาท)	๒๕๖๓ (บาท)	๒๕๖๔ (บาท)	
๔๖	บริหารงานทั่วไป	ค่าครุภัณฑ์	ครุภัณฑ์คอมพิวเตอร์	เครื่องพิมพ์มัลติฟังก์ชัน ชนิดเลเซอร์ /ชนิดLED สี สำหรับสำนักงาน	เครื่องพิมพ์มัลติฟังก์ชัน ชนิดเลเซอร์ /ชนิดLED สี รายละเอียดดังนี้ ๕.๑ เป็นอุปกรณ์ที่มีความสามารถเป็น Printer , Copier และ Scanner และ Fax ภายในเครื่องเดียวกัน ๕.๒ ใช้เทคโนโลยีแบบเลเซอร์ ๕.๓ มีหน่วยความจำ (Memory) ขนาดไม่น้อยกว่า ๑๙๒ MB ๕.๔ มีช่องเชื่อมต่อ (Interface) แบบ USB ๒.๐ หรือดีกว่า จำนวนไม่น้อยกว่า ๑ ช่อง ๕.๕ มีช่องเชื่อมต่อระบบเครือข่าย (Network Interface) แบบ ๑๐/๑๐๐ Base-T หรือดีกว่า จำนวนไม่น้อยกว่า ๑ ช่อง ๕.๖ มีความละเอียดในการพิมพ์ไม่น้อยกว่า ๖๐๐x๖๐๐ dpi	๑๗,๐๐๐	๑๗,๐๐๐	๑๗,๐๐๐	๑๗,๐๐๐	กองวิชาการ และแผนงาน

ที่	แผนงาน	หมวด	ประเภท	วัตถุประสงค์	เป้าหมาย (ผลผลิตของครุภัณฑ์)	งบประมาณและที่ผ่านมา				หน่วยงาน รับผิดชอบหลัก
						๒๕๖๑ (บาท)	๒๕๖๒ (บาท)	๒๕๖๓ (บาท)	๒๕๖๔ (บาท)	
					๕.๗ มีความเร็วในการพิมพ์ ร้างขาวดำไม่น้อยกว่า ๒๒ หน้าต่อนาที (ppm) ๕.๘ มีความเร็วในการพิมพ์ ร้างสีไม่น้อยกว่า ๒๒ หน้าต่อนาที (ppm) ๕.๙ สามารถสแกนเอกสาร ขนาด A๔(ขาวดำและสี)ได้ ๕.๑๐ มีความละเอียด ในการสแกนสูงสุด ไม่น้อย กว่า ๑,๒๐๐x๑,๒๐๐ dpi ๕.๑๑ มีถาดป้อนเอกสาร อัตโนมัติ (Auto Document Feed) ๕.๑๒ สามารถถ่ายสำเนา เอกสารได้ทั้งสีและขาวดำ ๕.๑๓ สามารถทำสำเนา ได้สูงสุดไม่น้อยกว่า ๙๙ สำเนา ๕.๑๔ สามารถย่อและขยายได้ ๒๕ ถึง ๔๐๐ เปอร์เซ็นต์ ๕.๑๕ สามารถใช้ได้กับ A๔, Letter, Legal และ Custom โดยกดใส่กระดาษ ได้ไม่น้อยกว่า ๒๕๐ แผ่น จำนวน ๑ เครื่อง					

ที่	แผนงาน	หมวด	ประเภท	วัตถุประสงค์	เป้าหมาย (ผลผลิตของครุภัณฑ์)	งบประมาณและที่ผ่านมา				หน่วยงาน รับผิดชอบหลัก
						๒๕๖๑ (บาท)	๒๕๖๒ (บาท)	๒๕๖๓ (บาท)	๒๕๖๔ (บาท)	
๔๗	บริหารงานทั่วไป	ค่าครุภัณฑ์	ครุภัณฑ์คอมพิวเตอร์	- เพื่อจัดซื้อวัสดุและครุภัณฑ์ประเภทต่าง ๆ มาใช้ในการปฏิบัติงานของสำนักปลัดเทศบาล - เพื่อให้มีวัสดุและครุภัณฑ์เพียงพอในการปฏิบัติงาน - เพื่อทดแทนวัสดุและครุภัณฑ์ที่ชำรุด - เพื่อเพิ่มประสิทธิภาพในการปฏิบัติงาน	- จัดซื้อเครื่องคอมพิวเตอร์ สำหรับงานประมวลผลแบบที่ ๑ (จอขนาดไม่น้อยกว่า ๑๘.๕๐ นิ้ว) จำนวน ๓ เครื่อง - จัดซื้อเครื่องคอมพิวเตอร์ สำหรับงานประมวลผลแบบที่ ๒ (จอขนาดไม่น้อยกว่า ๑๘.๕๐ นิ้ว) จำนวน ๑ เครื่อง - จัดซื้อเครื่องพิมพ์เลเซอร์/ชนิด LED (๑๘ หน้า/นาที) จำนวน ๓ เครื่อง - จัดซื้อเครื่องสำรองไฟฟ้า ขนาด ๘๐๐ VA จำนวน ๔ เครื่อง - จัดซื้อโปรแกรมระบบงานสารบรรณพร้อมอุปกรณ์	๒๒,๐๐๐	๒๒,๐๐๐	-	๒๒,๐๐๐	สำนักปลัดเทศบาล
						๒๙,๐๐๐	-	-	-	
						๓,๓๐๐	๓,๓๐๐	-	๓,๓๐๐	
						๖,๔๐๐	๓,๒๐๐	-	๓,๒๐๐	
						๕๐๐,๐๐๐	-	-	-	

ที่	แผนงาน	หมวด	ประเภท	วัตถุประสงค์	เป้าหมาย (ผลผลิตของครุภัณฑ์)	งบประมาณและที่ผ่านมา				หน่วยงาน รับผิดชอบหลัก
						๒๕๖๑ (บาท)	๒๕๖๒ (บาท)	๒๕๖๓ (บาท)	๒๕๖๔ (บาท)	
๔๘	บริหารงานทั่วไป	ค่าครุภัณฑ์	ครุภัณฑ์ สำนักงาน	- เพื่อให้มีวัสดุและครุภัณฑ์ เพียงพอในการปฏิบัติงาน -เพื่อทดแทนวัสดุและ ครุภัณฑ์ที่ชำรุด -เพื่อเพิ่มประสิทธิภาพ ในการปฏิบัติงาน	จัดซื้อโต๊ะทำงาน มีลิ้นชัก ขนาด ลึก ๘๕ ซม. กว้าง ๑๖๐ ซม. สูง ๗๗ ซม. จำนวน ๑ ตัว จัดซื้อโต๊ะทำงานมีลิ้นชัก ขนาดกว้าง ๑๕๐ ซม. ลึก ๗๕ ซม. สูง ๗๕ ซม. จำนวน ๑ ตัว -จัดซื้อเก้าอี้ทำงาน ทรงสูง บุนนัง PVC ปรับสูงระบบไฮดรอลิค ขนาด๖๔x๗๐x๑๖ ซม. จำนวน ๑ ตัว -จัดซื้อเก้าอี้ทำงาน บุนนัง ปรับสูงต่ำ ใช้ระบบแกนแก๊ส ขนาด ๖๕x๗๒x๑๑๔- ๑๒๖ ซม. จำนวน ๒ ตัว - ซื้อแอร์ขนาด ๓๖,๐๐๐ บีทียู จำนวน ๒๐ เครื่อง	๑๖,๘๐๐	-	-	-	สำนักปลัด เทศบาล
					จัดซื้อโต๊ะทำงานมีลิ้นชัก ขนาดกว้าง ๑๕๐ ซม. ลึก ๗๕ ซม. สูง ๗๕ ซม. จำนวน ๑ ตัว -จัดซื้อเก้าอี้ทำงาน ทรงสูง บุนนัง PVC ปรับสูงระบบไฮดรอลิค ขนาด๖๔x๗๐x๑๖ ซม. จำนวน ๑ ตัว -จัดซื้อเก้าอี้ทำงาน บุนนัง ปรับสูงต่ำ ใช้ระบบแกนแก๊ส ขนาด ๖๕x๗๒x๑๑๔- ๑๒๖ ซม. จำนวน ๒ ตัว - ซื้อแอร์ขนาด ๓๖,๐๐๐ บีทียู จำนวน ๒๐ เครื่อง	๗,๘๐๐	-	-	-	
					จัดซื้อเก้าอี้ทำงาน ทรงสูง บุนนัง PVC ปรับสูงระบบไฮดรอลิค ขนาด๖๔x๗๐x๑๖ ซม. จำนวน ๑ ตัว -จัดซื้อเก้าอี้ทำงาน บุนนัง ปรับสูงต่ำ ใช้ระบบแกนแก๊ส ขนาด ๖๕x๗๒x๑๑๔- ๑๒๖ ซม. จำนวน ๒ ตัว - ซื้อแอร์ขนาด ๓๖,๐๐๐ บีทียู จำนวน ๒๐ เครื่อง	๓,๗๐๐	-	-	-	
					จัดซื้อเก้าอี้ทำงาน ทรงสูง บุนนัง PVC ปรับสูงระบบไฮดรอลิค ขนาด๖๔x๗๐x๑๖ ซม. จำนวน ๑ ตัว -จัดซื้อเก้าอี้ทำงาน บุนนัง ปรับสูงต่ำ ใช้ระบบแกนแก๊ส ขนาด ๖๕x๗๒x๑๑๔- ๑๒๖ ซม. จำนวน ๒ ตัว - ซื้อแอร์ขนาด ๓๖,๐๐๐ บีทียู จำนวน ๒๐ เครื่อง	๑๙,๐๐๐	-	-	-	
					จัดซื้อเก้าอี้ทำงาน ทรงสูง บุนนัง PVC ปรับสูงระบบไฮดรอลิค ขนาด๖๔x๗๐x๑๖ ซม. จำนวน ๑ ตัว -จัดซื้อเก้าอี้ทำงาน บุนนัง ปรับสูงต่ำ ใช้ระบบแกนแก๊ส ขนาด ๖๕x๗๒x๑๑๔- ๑๒๖ ซม. จำนวน ๒ ตัว - ซื้อแอร์ขนาด ๓๖,๐๐๐ บีทียู จำนวน ๒๐ เครื่อง	๘๐๐,๐๐๐	-	-	-	

ที่	แผนงาน	หมวด	ประเภท	วัตถุประสงค์	เป้าหมาย (ผลผลิตของครุภัณฑ์)	งบประมาณและที่ผ่านมา				หน่วยงาน รับผิดชอบหลัก
						๒๕๖๑ (บาท)	๒๕๖๒ (บาท)	๒๕๖๓ (บาท)	๒๕๖๔ (บาท)	
๔๙	บริหารงานทั่วไป	ค่าครุภัณฑ์	ครุภัณฑ์คอมพิวเตอร์	- เพื่อปรับปรุงระบบบันทึกภาพกล้องโทรทัศน์วงจรปิดให้สามารถจัดเก็บภาพบันทึกได้อย่างมีประสิทธิภาพมากยิ่งขึ้น	๑. เครื่องคอมพิวเตอร์แม่ข่าย ๘ ชุด - มีหน่วยประมวลผลกลาง (CPU) แบบ ๘ แกนหลัก (๘ core) หรือดีกว่า สำหรับคอมพิวเตอร์แม่ข่าย (Server) โดยเฉพาะและมีความเร็วสัญญาณนาฬิกาพื้นฐานไม่น้อยกว่า ๒.๔ GHz จำนวนไม่น้อยกว่า ๒ หน่วย - หน่วยประมวลผลกลาง (CPU) รองรับการประมวลผลแบบ ๖๔ bit มีหน่วยความจำแบบ CacheMemory ไม่น้อยกว่า ๒๐ MB - มีหน่วยความจำหลัก (RAM) ชนิด ECC DDR๓ หรือดีกว่า ขนาด ไม่น้อยกว่า ๓๒ GB - สนับสนุนการทำงาน RAID ไม่น้อยกว่า RAID ๐, ๑, ๕	๒,๘๐๐,๐๐๐	๒,๘๐๐,๐๐๐	๒,๘๐๐,๐๐๐	๒,๘๐๐,๐๐๐	กองวิชาการ และแผนงาน

ที่	แผนงาน	หมวด	ประเภท	วัตถุประสงค์	เป้าหมาย (ผลผลิตของครุภัณฑ์)	งบประมาณและที่ผ่านมา				หน่วยงาน รับผิดชอบหลัก
						๒๕๖๑ (บาท)	๒๕๖๒ (บาท)	๒๕๖๓ (บาท)	๒๕๖๔ (บาท)	
					<ul style="list-style-type: none"> - มีหน่วยจัดเก็บข้อมูล (Hard Drive) ชนิด SCSI หรือ SAS ที่มีความเร็วรอบ ไม่น้อยกว่า ๑๐,๐๐๐ รอบต่อนาที หรือ ชนิด Solid State Drives หรือดีกว่า และมีความจุ ไม่น้อยกว่า ๔๕๐ GB จำนวนไม่น้อยกว่า ๔ หน่วย - มี DVD-ROM หรือดีกว่า แบบติดตั้งภายใน (Internal) หรือภายนอก (External) จำนวน ๑ หน่วย - มีช่องเชื่อมต่อระบบ เครือข่าย (Network Interface) แบบ ๑๐ /๑๐๐/๑๐๐๐ Base-T หรือ ดีกว่า จำนวน ไม่น้อยกว่า ๒ ช่อง - มีจอภาพแบบ LCD หรือดีกว่า ขนาด ไม่น้อยกว่า ๑๗ นิ้ว จำนวน ๑ หน่วย 					

ที่	แผนงาน	หมวด	ประเภท	วัตถุประสงค์	เป้าหมาย (ผลผลิตของครุภัณฑ์)	งบประมาณและที่ผ่านมา				หน่วยงาน รับผิดชอบหลัก
						๒๕๖๑ (บาท)	๒๕๖๒ (บาท)	๒๕๖๓ (บาท)	๒๕๖๔ (บาท)	
๕๐	บริหารงานทั่วไป	ครุภัณฑ์	ครุภัณฑ์ไฟฟ้าและวิทยุ	- เพื่อเพิ่มจุดติดตั้งระบบให้ครอบคลุมพื้นที่ของเทศบาล	- มี Power Supply แบบ Redundant หรือ Hot Swap จำนวน ๒ หน่วย ๑.กล้องโทรทัศน์วงจรปิด (CCTV) ๑๔๐ ตัว - เป็นกล้องโทรทัศน์วงจรปิดความคมชัดสูง ประเภท ไอพีเน็ตเวิร์คเบ็ดเสร็จในตัว - เป็นกล้องโทรทัศน์วงจรปิด แบบ Day/Night ซึ่งสามารถใช้งานได้ทั้งกลางวันและกลางคืน โดยสามารถสลับการให้สัญญาณภาพสีในเวลากลางวันและให้สัญญาณภาพขาวดำในเวลากลางคืนได้โดยอัตโนมัติเมื่อระดับความสว่างสูงหรือต่ำกว่าที่กำหนด - มีอินฟราเรดฟิลเตอร์ สำหรับกรองแสงอินฟราเรดออกเมื่อกล้องทำงานในโหมดสัญญาณภาพสี และเมื่อกล้องสลับการทำงานเป็นโหมดสัญญาณภาพขาวดำ	๖,๐๒๐,๐๐๐	๖,๐๒๐,๐๐๐	๖,๐๒๐,๐๐๐	๖,๐๒๐,๐๐๐	กองวิชาการ และแผนงาน

ที่	แผนงาน	หมวด	ประเภท	วัตถุประสงค์	เป้าหมาย (ผลผลิตของครุภัณฑ์)	งบประมาณและที่ผ่านมา				หน่วยงาน รับผิดชอบหลัก
						๒๕๖๑ (บาท)	๒๕๖๒ (บาท)	๒๕๖๓ (บาท)	๒๕๖๔ (บาท)	
					<p>กล้องจะสลับเอาอินฟราเรดฟิลเตอร์ออกโดยอัตโนมัติ(ใช้เทคโนโลยี IR-Cut Filter หรือ Infrared Cut-off Removable)</p> <p>- มีชุดวงจรรับภาพ (Image Sensor) แบบ CMOS</p> <p>ขนาดไม่น้อยกว่า ๑/๒.๘ นิ้ว และ Effective Pixels ไม่น้อยกว่า ๑๙๒๐ x ๑๐๘๐ (H x V) หรือไม่น้อยกว่า ๒,๐๗๓,๖๐๐ pixel (Full HD) และมีระบบสแกนภาพแบบ Progressive Scan</p> <p>- มีข้อต่อเลนส์แบบ C-Mount หรือ CS-Mount ซึ่งสามารถถอดเปลี่ยนเลนส์ได้ หรือมีกลไกควบคุมเลนส์ ซึ่งสามารถปรับความยาวโฟกัสและความคมชัดของภาพได้</p> <p>อัตโนมัติโดยผ่านทางระบบเครือข่าย</p>					

ที่	แผนงาน	หมวด	ประเภท	วัตถุประสงค์	เป้าหมาย (ผลผลิตของครุภัณฑ์)	งบประมาณและที่ผ่านมา				หน่วยงาน รับผิดชอบหลัก
						๒๕๖๑ (บาท)	๒๕๖๒ (บาท)	๒๕๖๓ (บาท)	๒๕๖๔ (บาท)	
					<ul style="list-style-type: none"> - มี frame rate ไม่น้อยกว่า ๒๕ ภาพต่อวินาที (frame per second) - มีค่าความไวแสงต่ำสุด (Minimum Illumination) ไม่มากกว่า ๐.๑๒ lux ในโหมดสัญญาณภาพสี และไม่มากกว่า ๐.๐๓ lux ในโหมดสัญญาณภาพขาวดำ - มีผลต่างค่าความยาวโฟกัสต่ำสุดกับค่าความยาวโฟกัสสูงสุดไม่น้อยกว่า ๔.๕ มิลลิเมตร - สามารถปรับเลือนระยะโฟกัสได้ตามต้องการผ่านระบบเครือข่าย (Remote Zoom) และสามารถปรับความคมชัดของภาพได้โดยอัตโนมัติ (Auto Focus) เพื่อสะดวกในการใช้งาน 					

ที่	แผนงาน	หมวด	ประเภท	วัตถุประสงค์	เป้าหมาย (ผลผลิตของครุภัณฑ์)	งบประมาณและที่ผ่านมา				หน่วยงาน รับผิดชอบหลัก
						๒๕๖๑ (บาท)	๒๕๖๒ (บาท)	๒๕๖๓ (บาท)	๒๕๖๔ (บาท)	
๕๑	บริหารงานทั่วไป	ค่าครุภัณฑ์	ครุภัณฑ์คอมพิวเตอร์	- เพื่อจัดซื้อวัสดุและครุภัณฑ์ประเภทต่างๆ มาใช้ในการปฏิบัติงานของแต่ละหน่วยงาน - เพื่อให้มีวัสดุและครุภัณฑ์เพียงพอในการปฏิบัติงาน - เพื่อเพิ่มประสิทธิภาพในการปฏิบัติงาน	- คอมพิวเตอร์สำหรับแม่ข่าย แบบที่ ๒ จำนวน ๑ ชุด - เครื่องคอมพิวเตอร์ (ครบชุด) แบบ ๒ จอ/CPU/เครื่องพิมพ์ (Printer) ชนิดเลเซอร์ขาวดำ (๑๘หน้า/นาที) เครื่องสำรองไฟ / โต้ะคอมพิวเตอร์จำนวน ๔๐ ชุด - เครื่องสำรองไฟ ขนาด ๘๐๐ VA จำนวน ๕ ตัว - เครื่องถ่ายเอกสารระบบดิจิตอล (ขาว-ดำ) ความเร็ว ๒๐ แผ่นต่อนาที จำนวน ๑ เครื่อง - ตู้เก็บเอกสาร ขนาด ๔ ล้นชัก จำนวน ๓๐ ตู้ - ตู้เก็บเอกสาร จำนวน ๑๐ ตู้ - ตู้เก็บเอกสาร แบบ ๓ บาน จำนวน ๖ ตู้ - ตู้เหล็กเก็บเอกสารชนิด ๒ บาน จำนวน ๑๐ ตู้ - ตู้เหล็กแบบเตี้ย ขนาด ๕ ฟุต จำนวน ๓ ตู้ - โต๊ะทำงานพร้อมเก้าอี้ จำนวน ๑๓ ชุด	๓๕๐,๐๐๐	๓๕๐,๐๐๐	๓๕๐,๐๐๐	๓๕๐,๐๐๐	สำนักงานคลัง
			ครุภัณฑ์สำนักงาน			๑,๘๐๐,๐๐๐	๑,๘๐๐,๐๐๐	๑,๘๐๐,๐๐๐	๑,๘๐๐,๐๐๐	
						๑๕,๕๐๐	๑๕,๕๐๐	๑๕,๕๐๐	๑๕,๕๐๐	
						๑๐๐,๐๐๐	๑๐๐,๐๐๐	๑๐๐,๐๐๐	๑๐๐,๐๐๐	
						๒๔๐,๐๐๐	๒๔๐,๐๐๐	๒๔๐,๐๐๐	๒๔๐,๐๐๐	
						๖๕,๐๐๐	๖๕,๐๐๐	๖๕,๐๐๐	๖๕,๐๐๐	
						๒๙,๔๐๐	๒๙,๔๐๐	๒๙,๔๐๐	๒๙,๔๐๐	
						๘๐,๐๐๐	๘๐,๐๐๐	๘๐,๐๐๐	๘๐,๐๐๐	
						๑๘,๐๐๐	๑๘,๐๐๐	๑๘,๐๐๐	๑๘,๐๐๐	
						๗๘,๐๐๐	๗๘,๐๐๐	๗๘,๐๐๐	๗๘,๐๐๐	

ที่	แผนงาน	หมวด	ประเภท	วัตถุประสงค์	เป้าหมาย (ผลผลิตของครุภัณฑ์)	งบประมาณและที่ผ่านมา				หน่วยงาน รับผิดชอบหลัก
						๒๕๖๑ (บาท)	๒๕๖๒ (บาท)	๒๕๖๓ (บาท)	๒๕๖๔ (บาท)	
			ครุภัณฑ์สำนักงาน		- เก้าอี้ห้องประชุม (สำหรับประธาน) จำนวน ๑ ตัว	๗,๐๐๐	๗,๐๐๐	๗,๐๐๐	๗,๐๐๐	สำนักการคลัง
					- เก้าอี้สำนักงาน (ปฏิบัติงาน) จำนวน ๑ ตัว	๔,๕๐๐	๔,๕๐๐	๔,๕๐๐	๔,๕๐๐	
					- เก้าอี้สำนักงาน จำนวน ๒๐ ตัว	๓๘,๐๐๐	๓๘,๐๐๐	๓๘,๐๐๐	๓๘,๐๐๐	
					เก้าอี้สำหรับบริการ ประชาชน จำนวน ๓๐ ตัว	๒๘,๕๐๐	๒๘,๕๐๐	๒๘,๕๐๐	๒๘,๕๐๐	
			ครุภัณฑ์ยานพาหนะ และขนส่ง		- รถจักรยานยนต์ จำนวน ๖ คัน	๒๖๔,๐๐๐	๒๖๔,๐๐๐	๒๖๔,๐๐๐	๒๖๔,๐๐๐	
					- รถบรรทุก (ดีเซล) แบบดับเบิลแคบ ขนาด ๑ ตัน ปริมาตรกระบอกลูกสูบ ไม่ต่ำกว่า ๒,๔๐๐ ซีซี ขับเคลื่อน ๒ ล้อ จำนวน ๔ คัน	๓,๑๔๘,๐๐๐	๓,๑๔๘,๐๐๐	๓,๑๔๘,๐๐๐	๓,๑๔๘,๐๐๐	
					- รถโดยสารขนาด ๑๒ ที่นั่ง (ดีเซล) ปริมาตร กระบอกลูกสูบไม่ต่ำกว่า ๒,๔๐๐ ซีซี จำนวน ๑ คัน	๑,๒๑๔,๐๐๐	๑,๒๑๔,๐๐๐	๑,๒๑๔,๐๐๐	๑,๒๑๔,๐๐๐	

ที่	แผนงาน	หมวด	ประเภท	วัตถุประสงค์	เป้าหมาย (ผลผลิตของครุภัณฑ์)	งบประมาณและที่ผ่านมา				หน่วยงาน รับผิดชอบหลัก
						๒๕๖๑ (บาท)	๒๕๖๒ (บาท)	๒๕๖๓ (บาท)	๒๕๖๔ (บาท)	
๕๒	บริหารงานทั่วไป	ค่าครุภัณฑ์	ครุภัณฑ์สำนักงาน	-เพื่อจัดซื้อครุภัณฑ์มาใช้ ในการปฏิบัติงานของงาน ทะเบียนราษฎร -เพื่อให้มีครุภัณฑ์เพียงพอ ในการปฏิบัติงาน	-จัดซื้อตู้ใส่เอกสารขนาด ๑๒๐x๒๓๐ ซม. จำนวน ๖ ตู้ -จัดซื้อตู้ใส่เอกสารขนาด ๔๑๐x๘๗๙ ซม.	๓๓,๐๐๐	-	-	-	สำนักปลัด เทศบาล
๕๓	การรักษาความสงบภายใน	ค่าครุภัณฑ์	ครุภัณฑ์คอมพิวเตอร์	-มีอุปกรณ์ในการปฏิบัติ งานอย่างเพียงพอ ,,	๑.จัดซื้อเครื่องคอมพิวเตอร์ สำหรับงานประมวลผล จอขนาดไม่น้อยกว่า ๑๘.๕ นิ้ว จำนวน ๒ ชุด ๒.จัดซื้อเครื่องพิมพ์ชนิด เลเซอร์ ชนิด LED ขาวดำ (๑๘ หน้า/นาที) จำนวน ๒ ชุด ๓.จัดซื้อเครื่องสำรองไฟฟ้า ชนิดเกิดไฟฟ้าดับหรือ ไฟฟ้าตก ขนาด ๘๐๐ VA สามารถ สำรองไฟฟ้า ได้ไม่น้อยกว่า ๑๕ นาที จำนวน ๒ ชุด	๕๐,๐๐๐	๕๐,๐๐๐	๕๐,๐๐๐	๕๐,๐๐๐	ฝ่ายป้องกันฯ สำนักปลัดฯ
						๖,๖๐๐	๖,๖๐๐	๖,๖๐๐	๖,๖๐๐	,,
						๖,๔๐๐	๖,๔๐๐	๖,๔๐๐	๖,๔๐๐	,,

ที่	แผนงาน	หมวด	ประเภท	วัตถุประสงค์	เป้าหมาย (ผลผลิตของครุภัณฑ์)	งบประมาณและที่ผ่านมา				หน่วยงาน รับผิดชอบหลัก
						๒๕๖๑ (บาท)	๒๕๖๒ (บาท)	๒๕๖๓ (บาท)	๒๕๖๔ (บาท)	
๕๔	การรักษาความสงบภายใน	ค่าครุภัณฑ์	ครุภัณฑ์ก่อสร้าง	-มีอุปกรณ์ในการปฏิบัติงานอย่างเพียงพอ	๑.จัดซื้อเครื่องเลื่อยโซ่ยนต์ ความยาวขา ไม่น้อยกว่า ๑๖ นิ้ว ขนาดเครื่องยนต์ ไม่น้อยกว่า ๒ แรงม้า จำนวน ๔ เครื่อง	๗๖,๐๐๐	๗๖,๐๐๐	๗๖,๐๐๐	๗๖,๐๐๐	ฝ่ายป้องกันฯ สำนักปลัดฯ
			 ,	๒.จัดซื้อเครื่องเลื่อยโซ่ยนต์ ความยาวขา ไม่น้อยกว่า ๑๘ นิ้ว ขนาดเครื่องยนต์ ไม่น้อยกว่า ๒ แรงม้า จำนวน ๔ เครื่อง	๗๖,๐๐๐	๗๖,๐๐๐	๗๖,๐๐๐	๗๖,๐๐๐	,
			 ,	๓.จัดซื้อเครื่องเลื่อยโซ่ยนต์ ความยาวขา ไม่น้อยกว่า ๓๐ นิ้ว ขนาดเครื่องยนต์ ไม่น้อยกว่า ๕ แรงม้า จำนวน ๔ เครื่อง	๑๓๖,๐๐๐	๑๓๖,๐๐๐	๑๓๖,๐๐๐	๑๓๖,๐๐๐	,
๕๕	การรักษาความสงบภายใน	ค่าครุภัณฑ์	ครุภัณฑ์เครื่องดับเพลิง	-เพื่อเตรียมความพร้อม ในการป้องกันและแก้ไข ปัญหาได้อย่างรวดเร็ว -เพื่อลดความเสี่ยงจาก การเกิดอัคคีภัยและลด ความสูญเสียต่อชีวิตและ ทรัพย์สิน -สามารถป้องกันและ ระงับอัคคีภัย ในระยะ เริ่มต้นไม่ให้เกิดลุกลาม	๑.รถบรรทุกน้ำดับเพลิง อเนกประสงค์ พร้อมระบบ ฉีดโฟม ชนิด ๑๐ ล้อ ขับเคลื่อน ๒ เพลา เครื่องยนต์ดีเซล ไม่น้อยกว่า ๒๔๐ แรงม้า ถังน้ำรูปทรงรี ขนาดความจุ ไม่น้อยกว่า ๑๔,๐๐๐ ลิตร จำนวน ๑ คัน	๕,๖๐๐,๐๐๐	๕,๖๐๐,๐๐๐	๕,๖๐๐,๐๐๐	๕,๖๐๐,๐๐๐	ฝ่ายป้องกันฯ สำนักปลัดฯ

ที่	แผนงาน	หมวด	ประเภท	วัตถุประสงค์	เป้าหมาย (ผลผลิตของครุภัณฑ์)	งบประมาณและที่ผ่านมา				หน่วยงาน รับผิดชอบหลัก
						๒๕๖๑ (บาท)	๒๕๖๒ (บาท)	๒๕๖๓ (บาท)	๒๕๖๔ (บาท)	
			 ,,	๒.รถยนต์บรรทุกน้ำดับเพลิง อเนกประสงค์ ชนิด ๖ ล้อ เครื่องยนต์ดีเซล กำลัง แรงม้า สูงสุดไม่น้อยกว่า ๑๕๐ แรงม้า ติดตั้งถัง บรรทุกน้ำ ขนาดความจุ ไม่น้อยกว่า ๔,๐๐๐ ลิตร จำนวน ๑ คัน ๓.รถยนต์บรรทุกดีเซล ขนาด ๑ ตัน ปริมาตร กระบอกสูบไม่น้อยกว่า ๒,๔๐๐ ซีซี ขับเคลื่อน ๒ ล้อ แบบธรรมดา	๒,๐๐๐,๐๐๐	๒,๐๐๐,๐๐๐	๒,๐๐๐,๐๐๐	๒,๐๐๐,๐๐๐	,,
			ครุภัณฑ์ยานพาหนะ และขนส่ง	ใช้ในกิจการของฝ่ายป้องกันฯ		๕๒๓,๐๐๐	๕๒๓,๐๐๐	๕๒๓,๐๐๐	๕๒๓,๐๐๐	,,
๕๖	การรักษาความสงบภายใน	ค่าครุภัณฑ์	ครุภัณฑ์ยานพาหนะ และขนส่ง	-เพื่อเตรียมความพร้อม ในการป้องกันและแก้ไข ปัญหาได้อย่างรวดเร็ว -เพื่อลดความเสี่ยงจาก การเกิดอุทกภัย และลด ความสูญเสียต่อชีวิตและ ทรัพย์สิน	๔.เรือยางท้องไฟเบอร์ (กู้ภัย) ความยาวตลอดลำ เรือ ๓.๕๐ เมตร ความกว้าง กลางลำเรือ ๑.๗๐ เมตร ขนาดของเครื่องยนต์ ติดท้าย ๑๕ แรงม้า พร้อมเครื่อง และอุปกรณ์ ประจำเรือ จำนวน ๒ ลำ	๕๖๐,๐๐๐	๕๖๐,๐๐๐	๕๖๐,๐๐๐	๕๖๐,๐๐๐	ฝ่ายป้องกันฯ สำนักปลัดฯ

ที่	แผนงาน	หมวด	ประเภท	วัตถุประสงค์	เป้าหมาย (ผลผลิตของครุภัณฑ์)	งบประมาณและที่ผ่านมา				หน่วยงาน รับผิดชอบหลัก
						๒๕๖๑ (บาท)	๒๕๖๒ (บาท)	๒๕๖๓ (บาท)	๒๕๖๔ (บาท)	
			 ,	๕.เรือไฟเบอร์กลาส ท้องสามลอน ความยาว ตลอดตัวเรือ ไม่น้อยกว่า ๔.๐๐ เมตร ความกว้าง กลางลำเรือ ไม่น้อยกว่า ๑.๕๐ เมตร พร้อมอุปกรณ์ ประจำเรือ จำนวน ๒๐ ลำ ๖.เรือไฟเบอร์กลาสหัวแหลม ความยาวตลอดตัวเรือ ไม่น้อยกว่า ๓๑๕ ซม. ความกว้างกลางลำเรือ ไม่น้อยกว่า ๙๕ ซม. ท้ายติดตั้ง อุปกรณ์ประจำ เรือ จำนวน ๑๐๐ ลำ	๒,๓๒๐,๐๐๐	๒,๓๒๐,๐๐๐	๒,๓๒๐,๐๐๐	๒,๓๒๐,๐๐๐	,
๕๗	การรักษาความสงบภายใน	ค่าครุภัณฑ์	ครุภัณฑ์เครื่องดับเพลิง	-เพื่อเตรียมความพร้อม ในการป้องกันและแก้ไข ปัญหาได้อย่างรวดเร็ว -เพื่อลดความเสี่ยงจาก การเกิดอัคคีภัยและลด ความสูญเสียต่อชีวิตและ ทรัพย์สิน -เพื่อความปลอดภัยของ เจ้าหน้าที่ผู้ปฏิบัติงาน	๑.จัดซื้อเครื่องสูบน้ำ ดับเพลิงชนิดหาบหาม -เครื่องยนต์เบนซิน ๒ สูบ ๒ จังหวะ -แรงม้าสูงสุด ไม่น้อยกว่า ๔๐ แรงม้า -ท่อสูบน้ำ ไม่น้อยกว่า ๓ นิ้ว -ท่อส่งน้ำ ไม่น้อยกว่า ๒½ นิ้ว จำนวน ๑ เครื่อง	๔๕๐,๐๐๐	๔๕๐,๐๐๐	๔๕๐,๐๐๐	๔๕๐,๐๐๐	ฝ่ายป้องกันฯ สำนักปลัดฯ

ที่	แผนงาน	หมวด	ประเภท	วัตถุประสงค์	เป้าหมาย (ผลผลิตของครุภัณฑ์)	งบประมาณและที่ผ่านมา				หน่วยงาน รับผิดชอบหลัก
						๒๕๖๑ (บาท)	๒๕๖๒ (บาท)	๒๕๖๓ (บาท)	๒๕๖๔ (บาท)	
					๒.ชุดผจญเพลิงกันความร้อน ตัวเลื่อยาว ๔๐ นิ้ว ชนิดหนา ๓ ชั้น คอเสื้อกว้าง เพื่อใช้ปิดต้นคอเพื่อกัน ความร้อน พร้อมรองเท้า หมวก ถุงมือ พร้อมอุปกรณ์ ครบชุด จำนวน ๓ ชุด	๑๒๐,๐๐๐	๑๒๐,๐๐๐	๑๒๐,๐๐๐	๑๒๐,๐๐๐	,,
๕๘	การรักษาความสงบภายใน	ค่าครุภัณฑ์	ครุภัณฑ์วิทยาศาสตร์ หรือการแพทย์	-เพื่อให้เจ้าหน้าที่ใช้ใน ขณะปฏิบัติงาน ,,	๑.เครื่องช่วยหายใจ ชนิดอัด อากาศ ถังคาร์บอนไฟเบอร์ บรรจุอากาศไม่น้อยกว่า ๑,๘๐๐ ลิตร ที่แรงดัน ไม่น้อยกว่า ๒๘๐ บาร์ จำนวน ๖ ชุด ๒.เครื่องช่วยหายใจ ชนิดถัง เดี่ยว ขนาดบรรจุก๊าซ ไม่น้อยกว่า ๑,๖๐๐ ลิตร แรงดัน ไม่น้อยกว่า ๒๐๐ บาร์ มีวาล์วเปิด-ปิด ซ้าย-ขวา พร้อมอุปกรณ์ จำนวน ๖ ชุด ๓.พัดลมท่อดูดควัน พร้อม ท่อดูด ขนาดมอเตอร์ ๒๒๐ v ขนาด ๒๐ นิ้ว จำนวน ๒ เครื่อง	๗๒๐,๐๐๐	๗๒๐,๐๐๐	๗๒๐,๐๐๐	๗๒๐,๐๐๐	ฝ่ายป้องกันฯ สำนักปลัดฯ
						๓๓๐,๐๐๐	๓๓๐,๐๐๐	๓๓๐,๐๐๐	๓๓๐,๐๐๐	,,
						๒๖,๐๐๐	๒๖,๐๐๐	๒๖,๐๐๐	๒๖,๐๐๐	

ที่	แผนงาน	หมวด	ประเภท	วัตถุประสงค์	เป้าหมาย (ผลผลิตของครุภัณฑ์)	งบประมาณและที่ผ่านมา				หน่วยงาน รับผิดชอบหลัก
						๒๕๖๑ (บาท)	๒๕๖๒ (บาท)	๒๕๖๓ (บาท)	๒๕๖๔ (บาท)	
๕๙	แผนงานการศึกษา	ค่าครุภัณฑ์	ครุภัณฑ์สำนักงาน	เพื่อให้การบริการ สาธารณุโภคและการ บริโภคอาหารของเด็ก ถูกต้องตามสุขลักษณะ	โต๊ะสำหรับบริโภคอาหาร ๑๐ ชุดประกอบด้วย โต๊ะ ๑ ตัว เก้าอี้ ๒ ตัว โต๊ะกว้าง ๖๐ ซม. ยาว๑๒๐ ซม. สูง ๖๐ ซม. เก้าอี้กว้าง ๓๐ ซม. ยาว ๑๒๐ ซม. สูง ๓๐ ซม.	๕,๐๐๐	๕,๐๐๐	๕,๐๐๐	๕,๐๐๐	ศูนย์พัฒนา เด็กเล็กชุมชน ท้าวโคตร
๖๐	แผนงานการศึกษา	ค่าครุภัณฑ์	ครุภัณฑ์สำนักงาน	เพื่อเก็บเอกสารสำคัญ ของศูนย์ ฯ	ตู้กระจกบานเลื่อน ขนาด ๑,๑๘๕*๔๐*๘๘๐ มม. จำนวน ๒ ใบ	๙,๐๐๐	๙,๐๐๐	๙,๐๐๐	๙,๐๐๐	ศูนย์พัฒนา เด็กเล็กชุมชน ท้าวโคตร
๖๑	แผนงานการศึกษา	ค่าครุภัณฑ์	ครุภัณฑ์สำนักงาน	เพื่อให้เกิดความสะดวก และเหมาะสม สำหรับ การใช้เครื่อง คอมพิวเตอร์	โต๊ะคอมพิวเตอร์ จำนวน๑ ชุด ขนาด ๕๐*๘๐*๗๕ ซม.	๒,๐๐๐	๒,๐๐๐	๒,๐๐๐	๒,๐๐๐	ศูนย์พัฒนา เด็กเล็กชุมชน ท้าวโคตร
๖๒	แผนงานการศึกษา	ค่าครุภัณฑ์	ครุภัณฑ์สำนักงาน	เพื่อเก็บเอกสารสำคัญ ของศูนย์ ฯ	ตู้กระจกบานเลื่อน ขนาด ๑,๑๘๕*๔๐*๘๘๐	๙,๐๐๐	๙,๐๐๐	๙,๐๐๐	๙,๐๐๐	ศูนย์พัฒนา เด็กเล็กชุมชน บุญนารอบ

ที่	แผนงาน	หมวด	ประเภท	วัตถุประสงค์	เป้าหมาย (ผลผลิตของครุภัณฑ์)	งบประมาณและที่ผ่านมา				หน่วยงาน รับผิดชอบหลัก
						๒๕๖๑ (บาท)	๒๕๖๒ (บาท)	๒๕๖๓ (บาท)	๒๕๖๔ (บาท)	
๖๓	แผนงานการศึกษา	ค่าครุภัณฑ์	ครุภัณฑ์สำนักงาน	เพื่อความสะดวก และ เหมาะสมในการทำงาน	โต๊ะทำงานครู ระดับ ๑-๒ พร้อมเก้าอี้ จำนวน ๒ ชุด	๑๕,๐๐๐	๑๕,๐๐๐	๑๕,๐๐๐	๑๕,๐๐๐	ศูนย์พัฒนา เด็กเล็กชุมชน บุญนารอบ
๖๔	แผนงานการศึกษา	ค่าครุภัณฑ์	ครุภัณฑ์สำนักงาน	เพื่อให้เกิดความสะดวก และเหมาะสม สำหรับ การใช้เครื่อง คอมพิวเตอร์	โต๊ะคอมพิวเตอร์ จำนวน ๑ ชุด ขนาด ๕๐*๘๐ *๗๕ ซม.	๒,๐๐๐	๒,๐๐๐	๒,๐๐๐	๒,๐๐๐	ศูนย์พัฒนา เด็กเล็กชุมชน บุญนารอบ
๖๕	แผนงานการศึกษา	ค่าครุภัณฑ์	ครุภัณฑ์สำนักงาน	เพื่อให้บรรยากาศในห้อง ไม่อบอ้าว	พัดลมติดฝาผนัง พร้อม ติดตั้งขนาด ๑๖ นิ้ว จำนวน ๑๐ ตัว	๒๕,๐๐๐	๒๕,๐๐๐	๒๕,๐๐๐	๒๕,๐๐๐	ศูนย์พัฒนา เด็กเล็กชุมชน หน้าสถานีรถไฟ
๖๖	แผนงานการศึกษา	ค่าครุภัณฑ์	ครุภัณฑ์สำนักงาน	เพื่อเก็บเอกสารสำคัญ ของศูนย์ ฯ	ตู้กระจกบานเลื่อน ขนาด ๑,๑๘๕*๕๐*๘๘๐	๙,๐๐๐	๙,๐๐๐	๙,๐๐๐	๙,๐๐๐	ศูนย์พัฒนา เด็กเล็กชุมชน หน้าสถานีรถไฟ
๖๗	แผนงานการศึกษา	ค่าครุภัณฑ์	ครุภัณฑ์สำนักงาน	เพื่อความสะดวก และ เหมาะสมในการทำงาน	โต๊ะทำงานครู ระดับ ๑-๒ พร้อมเก้าอี้ จำนวน ๒ ชุด	๑๕,๐๐๐	๑๕,๐๐๐	๑๕,๐๐๐	๑๕,๐๐๐	ศูนย์พัฒนา เด็กเล็กชุมชน หน้าสถานีรถไฟ

ที่	แผนงาน	หมวด	ประเภท	วัตถุประสงค์	เป้าหมาย (ผลผลิตของครุภัณฑ์)	งบประมาณและที่ผ่านมา				หน่วยงาน รับผิดชอบหลัก
						๒๕๖๑ (บาท)	๒๕๖๒ (บาท)	๒๕๖๓ (บาท)	๒๕๖๔ (บาท)	
๖๘	แผนงานการศึกษา	ค่าครุภัณฑ์	ครุภัณฑ์สำนักงาน	เพื่อให้การบริการ สาธารณูปโภคและ การบริโภคอาหาร ของเด็กถูกต้องตาม สุขลักษณะ	โต๊ะสำหรับบริโภคอาหาร ประกอบด้วย โต๊ะ ๑ ตัว เก้าอี้ ๒ ตัว โต๊ะขนาด ๖๐*๑๒๐*๖๐ ซม. เก้าอี้ขนาด ๓๐*๑๒๐*๓๐ ซม. จำนวน ๗ ชุด	๓๓,๖๐๐	-	-	-	ศพด. ชุมชนคูขวาง
๖๙	แผนงานการศึกษา	ค่าครุภัณฑ์	ครุภัณฑ์สำนักงาน	เพื่อให้บรรยากาศใน ห้องเรียนไม่ร้อน อบอ้าว	พัดลมติดฝาผนัง ขนาด ๑๖ นิ้ว จำนวน ๗ ตัว	๑๕,๔๐๐	-	-	-	ศพด. ชุมชนคูขวาง
๗๐	แผนงานการศึกษา	ค่าครุภัณฑ์	ครุภัณฑ์วิทยาศาสตร์ หรือการแพทย์	เพื่อใช้ในการตรวจ สุขภาพประจำวัน และการคัดกรองเด็ก เจ็บป่วยรายวัน	ปรอทวัดไข้เด็ก ดิจิตอลอินฟราเรด และหน้าฉาก และหู จำนวน ๒ อัน	๔,๐๐๐	-	-	-	ศพด. ชุมชนคูขวาง
๗๑	แผนงานการศึกษา	ค่าครุภัณฑ์	ครุภัณฑ์การศึกษา	เพื่อใช้ในการจัด การเรียนการสอน ประจำห้องเรียน	โต๊ะสำหรับนั่งจัดกิจกรรม การเรียนการสอน ๕ชุด ประกอบด้วย โต๊ะ๑ตัว โต๊ะขนาด ๖๐*๑๒๐*๕๐ ซม. เก้าอี้ ๖ ตัว ขนาด ๒๙*๓๐*๕๐ ซม.	๔๑,๐๐๐	-	-	-	ศพด. ชุมชนคูขวาง

ที่	แผนงาน	หมวด	ประเภท	วัตถุประสงค์	เป้าหมาย (ผลผลิตของครุภัณฑ์)	งบประมาณและที่ผ่านมา				หน่วยงาน รับผิดชอบหลัก
						๒๕๖๑ (บาท)	๒๕๖๒ (บาท)	๒๕๖๓ (บาท)	๒๕๖๔ (บาท)	
๗๒	แผนงานการศึกษา	ค่าครุภัณฑ์	ครุภัณฑ์สำนักงาน	เพื่อใช้ในการจัดเก็บ ที่นอนและของใช้ส่วนตัว ของนักเรียนแต่ละคน	ตู้วางสิ่งของ ๖ ช่อง ขนาด ๓๐*๘๐*๙๐ ซม. จำนวน ๖ ตู้	-	๑๖,๘๐๐	-	-	ศพด. ชุมชนคูขวาง
๗๓	แผนงานการศึกษา	ค่าครุภัณฑ์	ครุภัณฑ์สำนักงาน	เพื่อเก็บเอกสารที่สำคัญ ของศูนย์พัฒนาเด็กเล็ก	ตู้กระจกบานเลื่อน ๓ พุท ขนาด ๑,๑๘๕*๔๐*๘๘๐ มม. จำนวน ๒ ใบ	-	๘,๔๐๐	-	-	ศพด. ชุมชนคูขวาง
๗๔	แผนงานการศึกษา	ค่าครุภัณฑ์	ครุภัณฑ์ไฟฟ้าและวิทยุ	เพื่อเป็นสื่อวีดิทัศน์ ในการจัดการเรียน การสอนเพื่อพัฒนา ผู้เรียน	เครื่องเสียงเคลื่อนที่ พร้อมไมโครโฟน จำนวน ๑ ชุด	-	๔,๕๐๐	-	-	ศพด. ชุมชนคูขวาง
๗๕	แผนงานการศึกษา	ค่าครุภัณฑ์	ครุภัณฑ์สำนักงาน	เพื่อใช้จัดเก็บสิ่งของ เครื่องใช้ส่วนตัวของเด็ก	ชั้นวางสิ่งของ ๙ ช่อง ขนาด ๙๔*๙๔ ซม. ขนาดช่อง ๓๐*๓๐ ซม. จำนวน ๔ ชุด	-	-	๑๗,๐๐๐	-	ศพด. ชุมชนคูขวาง
๗๖	แผนงานการศึกษา	ค่าครุภัณฑ์	ครุภัณฑ์สำนักงาน	เพื่อความสะอาด และเหมาะสมในการ ทำงาน	โต๊ะทำงานครู ระดับ ๓-๖ พร้อมเก้าอี้ จำนวน ๒ ชุด	-	-	๑๑,๐๐๐	-	ศพด. ชุมชนคูขวาง

ที่	แผนงาน	หมวด	ประเภท	วัตถุประสงค์	เป้าหมาย (ผลผลิตของครุภัณฑ์)	งบประมาณและที่ผ่านมา				หน่วยงาน รับผิดชอบหลัก
						๒๕๖๑ (บาท)	๒๕๖๒ (บาท)	๒๕๖๓ (บาท)	๒๕๖๔ (บาท)	
๗๗	แผนงานการศึกษา	ค่าครุภัณฑ์	ครุภัณฑ์สำนักงาน	เพื่อใช้ในการจัดเก็บ อุปกรณ์และเอกสาร	Color Block ๓ ชั้น มีประตูมีกุญแจ จำนวน ๖ ใบ	-	-	๕,๑๐๐	-	ศพด. ชุมชนคูขวาง
๗๘	แผนงานการศึกษา	ค่าครุภัณฑ์	ครุภัณฑ์สำนักงาน ครัว	เพื่อใช้ในการปฏิบัติงาน ให้ถูกสุขลักษณะและ เหมาะสมในการล้าง ภาชนะรับประทาน อาหารของนักเรียน	อ่างซิงค์สแตนเลสชนิด โครมลอย ๒ หลุม ขนาด ๑๒๐*๕๐*๗๕ ซม.	-	-	-	๙,๙๐๐	ศพด. ชุมชนคูขวาง
๗๙	แผนงานการศึกษา	ค่าครุภัณฑ์	ครุภัณฑ์สำนักงาน	เพื่อให้การบริการ สาธารณูปโภคและ การบริโภคอาหาร ของเด็กถูกต้องตาม สุขลักษณะ	โต๊ะสำหรับบริโภคอาหาร ประกอบด้วย โต๊ะ ๑ ตัว เก้าอี้ ๒ ตัว โต๊ะขนาด ๖๐*๑๒๐*๖๐ ซม. เก้าอี้ขนาด ๓๐*๑๒๐*๓๐ ซม. จำนวน ๔ ชุด	๑๙,๒๐๐	-	-	-	ศพด. การเคหะ
๘๐	แผนงานการศึกษา	ค่าครุภัณฑ์	ครุภัณฑ์สำนักงาน	เพื่อให้บรรยากาศใน ห้องเรียนไม่ร้อน อบอ้าว	พัดลมติดฝาผนัง ขนาด ๑๖ นิ้ว จำนวน ๖ ตัว	๑๓,๒๐๐	-	-	-	ศพด. การเคหะ
๘๑	แผนงานการศึกษา	ค่าครุภัณฑ์	ครุภัณฑ์สำนักงาน	เพื่อใช้ในการเรียนการสอน ประจำห้องเรียน	กระดานไวต์บอร์ด ขนาด ๘๐*๑๒๐ ซม. จำนวน ๒ ชุด	๑๖,๐๐๐	-	-	-	ศพด. การเคหะ

ที่	แผนงาน	หมวด	ประเภท	วัตถุประสงค์	เป้าหมาย (ผลผลิตของครุภัณฑ์)	งบประมาณและที่ผ่านมา				หน่วยงาน รับผิดชอบหลัก
						๒๕๖๑ (บาท)	๒๕๖๒ (บาท)	๒๕๖๓ (บาท)	๒๕๖๔ (บาท)	
๘๒	แผนงานการศึกษา	ค่าครุภัณฑ์	ครุภัณฑ์การศึกษา	เพื่อใช้ในการจัดการเรียนการสอนประจำห้องเรียน	โต๊ะสำหรับนั่งจัดกิจกรรมการเรียนการสอน ๔ชุด ประกอบด้วย โต๊ะ๑ตัว โต๊ะขนาด ๖๐*๑๒๐*๕๐ ซม. เก้าอี้ ๖ ตัว ขนาด ๒๙*๓๐*๕๐ ซม.	๓๒,๘๐๐	-	-	-	ศพด. การเคหะ
๘๓	แผนงานการศึกษา	ค่าครุภัณฑ์	ครุภัณฑ์สำนักงาน	เพื่อใช้ในการจัดเก็บที่นอนและของใช้ส่วนตัวของนักเรียนแต่ละคน	ตู้วางสิ่งของ ๖ ช่อง ขนาด ๓๐*๘๐*๙๐ ซม. จำนวน ๖ ตู้	-	๑๖,๘๐๐	-	-	ศูนย์ฯ การเคหะ
๘๔	แผนงานการศึกษา	ค่าครุภัณฑ์	ครุภัณฑ์สำนักงาน	เพื่อให้บรรยากาศในห้องเรียนไม่ร้อน อบอ้าว และแออัด	พัดลมตั้งพื้น ขนาด ๒๔ นิ้ว จำนวน ๒ ตัว	-	๔,๔๐๐	-	๔,๔๐๐	ศพด. การเคหะ
๘๕	แผนงานการศึกษา	ค่าครุภัณฑ์	ครุภัณฑ์ไฟฟ้าและวิทยุ	เพื่อเป็นสื่อวีดิทัศน์ในการจัดการเรียนการสอนเพื่อพัฒนาผู้เรียน	เครื่องเสียงเคลื่อนที่พร้อมไมโครโฟน จำนวน ๑ ชุด	-	๔,๕๐๐	-	-	ศพด. การเคหะ
๘๖	แผนงานการศึกษา	ค่าครุภัณฑ์	ครุภัณฑ์สำนักงาน	เพื่อใช้จัดเก็บสิ่งของเครื่องใช้ส่วนตัวของเด็ก	ชั้นวางสิ่งของ ๙ ช่อง ขนาด ๙๔*๙๔ ซม. ขนาดช่อง ๓๐*๓๐ ซม. จำนวน ๔ ชุด	-	-	๑๗,๐๐๐	-	ศูนย์ฯ การเคหะ

ที่	แผนงาน	หมวด	ประเภท	วัตถุประสงค์	เป้าหมาย (ผลผลิตของครุภัณฑ์)	งบประมาณและที่ผ่านมา				หน่วยงาน รับผิดชอบหลัก
						๒๕๖๑ (บาท)	๒๕๖๒ (บาท)	๒๕๖๓ (บาท)	๒๕๖๔ (บาท)	
๘๗	แผนงานการศึกษา	ค่าครุภัณฑ์	ครุภัณฑ์สำนักงาน	เพื่อความสะอาด และเหมาะสมในการ ทำงาน	โต๊ะทำงานครู ระดับ ๓-๖ พร้อมเก้าอี้ จำนวน ๑ ชุด	-	-	๑๑,๐๐๐	-	ศูนย์ฯ การเคหะ
๘๘	แผนงานการศึกษา	ค่าครุภัณฑ์	ครุภัณฑ์สำนักงาน	เพื่อให้เกิดความสะอาด และเหมาะสมสำหรับ การใช้เครื่องคอมพิวเตอร์	โต๊ะคอมพิวเตอร์ ขนาด ๕๐*๘๐*๗๕ ซม. จำนวน ๑ ชุด	-	-	-	๑,๘๐๐	ศูนย์ฯ การเคหะ
๘๙	แผนงานการศึกษา	ค่าครุภัณฑ์	ครุภัณฑ์งานบ้านงานครัว	เพื่อใช้ในการปฏิบัติงาน ให้ถูกสุขลักษณะและ เหมาะสมในการล้าง ภาชนะรับประทาน อาหารของนักเรียน	อ่างซิงค์สแตนเลสชนิด โครงลอย ๒ หลุม ขนาด ๑๒๐*๕๐*๗๕ ซม.	-	-	-	๙,๙๐๐	ศูนย์ฯ การเคหะ
๙๐	แผนงานการศึกษา	ค่าครุภัณฑ์	ครุภัณฑ์สำนักงาน	เพื่อให้เกิดความสะอาด และปลอดภัยในการใช้ เครื่องคอมพิวเตอร์	โต๊ะคอมพิวเตอร์ พร้อม เก้าอี้จำนวน ๑ ชุด ขนาด ๕๐*๘๐*๗๕ ซม	๓,๕๐๐	๓,๕๐๐	๓,๕๐๐	๓,๕๐๐	ศพด.ชุมชน วัดหัววิฐู
๙๑	แผนงานการศึกษา	ค่าครุภัณฑ์	ครุภัณฑ์สำนักงาน	เพื่อใช้ในการจัดเก็บที่ นอนและของใช้ส่วนตัว ของนักเรียนแต่ละคน	ตู้วางสิ่งของ ๑๐ ช่อง ขนาด ๓๐*๘๐*๙๐ ซม. จำนวน ๔ ตู้	๕,๐๐๐	๕,๐๐๐	๕,๐๐๐	๕,๐๐๐	ศพด.ชุมชน วัดหัววิฐู

ที่	แผนงาน	หมวด	ประเภท	วัตถุประสงค์	เป้าหมาย (ผลผลิตของครุภัณฑ์)	งบประมาณและที่ผ่านมา				หน่วยงาน รับผิดชอบหลัก
						๒๕๖๑ (บาท)	๒๕๖๒ (บาท)	๒๕๖๓ (บาท)	๒๕๖๔ (บาท)	
๙๒	แผนงานการศึกษา	ค่าครุภัณฑ์	ครุภัณฑ์สำนักงาน	เพื่อเก็บเอกสารสำคัญของศูนย์ ฯ	ตู้ใส่เอกสาร ขนาด ๑,๑๘๕*๔๐*๘๘๐ มม จำนวน ๑ ใบ	๕,๐๐๐	๕,๐๐๐	๕,๐๐๐	๕,๐๐๐	ศพด.ชุมชน วัดหัวอิฐ
๙๓	แผนงานการศึกษา	ค่าครุภัณฑ์	ครุภัณฑ์งานบ้าน งานครัว	เพื่อใช้ในการปฏิบัติงาน ให้ถูกสุขลักษณะและ และเหมาะสมในการ ล้างภาชนะรับประทาน อาหารของนักเรียน	อ่างซิ้งค์ล้างจานสแตนเลส ชนิดโครงลอย ๒ หลุม ขนาด ๑๒๐*๕๐*๗๕ซม.	๑๐,๐๐๐	๑๐,๐๐๐	๑๐,๐๐๐	๑๐,๐๐๐	ศพด.ชุมชน ตลาดหัวอิฐ
๙๔	แผนงานการศึกษา	ค่าครุภัณฑ์	ครุภัณฑ์งานบ้าน งานครัว	เพื่อใช้ในการขยายเสียง	เครื่องเสียงเคลื่อนที่ พร้อมไมโครโฟน	๕,๐๐๐	๕,๐๐๐	๕,๐๐๐	๕,๐๐๐	ศพด.ชุมชน ตลาดหัวอิฐ
๙๕	แผนงานการศึกษา	ค่าครุภัณฑ์	ครุภัณฑ์สำนักงาน	เพื่อเก็บเอกสารสำคัญของศูนย์ ฯ	ตู้ใส่เอกสาร ขนาด ๑,๑๘๕*๔๐*๘๘๐ มม จำนวน ๑ ใบ	๕,๐๐๐	๕,๐๐๐	๕,๐๐๐	๕,๐๐๐	ศพด.ชุมชน ตลาดหัวอิฐ
๙๖	แผนงานการศึกษา	ค่าครุภัณฑ์	ครุภัณฑ์สำนักงาน	เพื่อให้การบริการ สาธารณสุขและการ บริโภคอาหารของเด็ก ถูกต้องตามสุขลักษณะ	โต๊ะสำหรับบริโภคอาหาร ๑๐ชุดประกอบด้วย โต๊ะ ๑ ตัว เก้าอี้ ๒ ตัว โต๊ะกว้าง ๖๐ ซม. ยาว ๑๒๐ ซม. สูง ๖๐ ซม. เก้าอี้กว้าง ๓๐ ซม. ยาว ๑๒๐ ซม. สูง ๓๐ ซม.	๕๐,๐๐๐	๕๐,๐๐๐	๕๐,๐๐๐	๕๐,๐๐๐	ศูนย์พัฒนา เด็กเล็กชุมชน ตากสิน-ชะเมา

ที่	แผนงาน	หมวด	ประเภท	วัตถุประสงค์	เป้าหมาย (ผลผลิตของครุภัณฑ์)	งบประมาณและที่ผ่านมา				หน่วยงาน รับผิดชอบหลัก
						๒๕๖๑ (บาท)	๒๕๖๒ (บาท)	๒๕๖๓ (บาท)	๒๕๖๔ (บาท)	
๙๗	แผนงานการศึกษา	ค่าครุภัณฑ์	ครุภัณฑ์สำนักงาน	เพื่อให้มีความสะดวกและเหมาะสมในการใช้คอม	โต๊ะคอมพิวเตอร์จำนวน๑ชุด ขนาด๕๐*๘๐*๗๕ซม.	๒,๐๐๐	๒,๐๐๐	๒,๐๐๐	๒,๐๐๐	ศูนย์พัฒนา เด็กเล็กชุมชน
๙๘	แผนงานการศึกษา	ค่าครุภัณฑ์	ครุภัณฑ์สำนักงาน	เพื่อใช้จัดเก็บสิ่งของ เครื่องใช้ส่วนตัวของเด็ก	ชั้นวางสิ่งของ ขนาด ๙๔*๙๔ ซม. ขนาดช่อง ๓๐*๓๐ ซม. จำนวน๑ชุด	๔,๕๐๐	๔,๕๐๐	๔,๕๐๐	๔,๕๐๐	ศูนย์พัฒนา เด็กเล็กชุมชน ตากสิน-ชะเมา
๙๙	แผนงานการศึกษา	ค่าครุภัณฑ์	ครุภัณฑ์สำนักงาน	เพื่อเก็บเอกสารสำคัญ ของศูนย์ ฯ	ตู้กระจกบานเลื่อน ขนาด ๑,๑๘๕*๔๐*๘๘๐ มม. จำนวน ๒ ใบ	๑๐,๐๐๐	๑๐,๐๐๐	๑๐,๐๐๐	๑๐,๐๐๐	ศูนย์พัฒนา เด็กเล็กชุมชน ท่าโพธิ์
๑๐๐	แผนงานการศึกษา	ค่าครุภัณฑ์	ครุภัณฑ์สำนักงาน	เพื่อให้บรรยากาศ ในห้อง ไม่ร้อนอบอ้าว	พัดลมติดฝาผนัง ขนาด ๑๖ นิ้ว จำนวน ๖ ตัว	๑๔,๐๐๐	๑๔,๐๐๐	๑๔,๐๐๐	๑๔,๐๐๐	ศพด. ชุมชนท่าโพธิ์
๑๐๑	แผนงานการศึกษา	ค่าครุภัณฑ์	ครุภัณฑ์สำนักงาน	เพื่อให้การบริการ สาธารณสุขโรคและการ บริโภคอาหารของเด็ก ถูกต้องตามสุขลักษณะ	โต๊ะสำหรับบริโภคอาหาร ๑๑ ชุดประกอบด้วย โต๊ะ ๑ ตัว เก้าอี้ ๒ ตัว โต๊ะกว้าง ๖๐ ซม. ยาว๑๒๐ ซม. สูง ๖๐ ซม. เก้าอี้กว้าง ๓๐ ซม. ยาว ๑๒๐ ซม. สูง ๓๐ ซม.	๕๓,๐๐๐	๕๓,๐๐๐	๕๓,๐๐๐	๕๓,๐๐๐	ศูนย์พัฒนา เด็กเล็กชุมชน ท่าโพธิ์

ที่	แผนงาน	หมวด	ประเภท	วัตถุประสงค์	เป้าหมาย (ผลผลิตของครุภัณฑ์)	งบประมาณและที่ผ่านมา				หน่วยงาน รับผิดชอบหลัก
						๒๕๖๑ (บาท)	๒๕๖๒ (บาท)	๒๕๖๓ (บาท)	๒๕๖๔ (บาท)	
๑๐๒	แผนงานการศึกษา	ค่าครุภัณฑ์	ครุภัณฑ์โฆษณา และเผยแพร่	เพื่อใช้เป็นสื่อการเรียน การสอนให้มี ประสิทธิภาพสูงขึ้น	สื่อวีดิทัศน์เพื่อการเรียนรู้ (สมาททีวี ๓๒ นิ้ว) จำนวน ๒ เครื่อง	๑๕,๐๐๐	๑๕,๐๐๐	๑๕,๐๐๐	๑๕,๐๐๐	ศูนย์พัฒนา เด็กเล็กชุมชน ทุ่งจีน
๑๐๓	แผนงานการศึกษา	ค่าครุภัณฑ์	ครุภัณฑ์สำนักงาน	เพื่อให้เกิดความสะดวก และเหมาะสม สำหรับ การใช้เครื่อง คอมพิวเตอร์	โต๊ะคอมพิวเตอร์ จำนวน ๑ ชุด ขนาด ๕๐*๘๐ *๓๕ ซม.	๒,๐๐๐	๒,๐๐๐	๒,๐๐๐	๒,๐๐๐	ศูนย์พัฒนา เด็กเล็กชุมชน ทุ่งจีน
๑๐๔	แผนงานการศึกษา	ค่าครุภัณฑ์	ครุภัณฑ์สำนักงาน	เพื่อเก็บเอกสารสำคัญ ของศูนย์ ฯ	ตู้กระจกบานเลื่อน ขนาด ๑,๑๘๕*๔๐*๘๘๐ มม. จำนวน ๑ ใบ	๔,๕๐๐	๔,๕๐๐	๔,๕๐๐	๔,๕๐๐	ศูนย์พัฒนา เด็กเล็กชุมชน ทุ่งจีน
๑๐๕	แผนงานการศึกษา	ค่าครุภัณฑ์	ครุภัณฑ์ไฟฟ้า และวิทยุ	เพื่อเป็นสื่อวีดิทัศน์ ในการจัดการเรียนรู้ พัฒนาผู้เรียน	เครื่องเสียงเคลื่อนที่ พร้อมไมโครโฟน	๕,๐๐๐	๕,๐๐๐	๕,๐๐๐	๕,๐๐๐	ศูนย์พัฒนา เด็กเล็กชุมชน ทุ่งจีน
๑๐๖	แผนการศึกษา	ค่าครุภัณฑ์	ครุภัณฑ์สำนักงาน	เพื่อให้บรรยากาศ ในห้องไม่ร้อนอบอ้าว	พัดลมติดฝาผนัง ขนาด ๑๖ นิ้ว จำนวน ๕ ตัว	๑๑,๐๐๐	๑๑,๐๐๐	๑๑,๐๐๐	๑๑,๐๐๐	ศพด.บุญพาสันติ

ที่	แผนงาน	หมวด	ประเภท	วัตถุประสงค์	เป้าหมาย (ผลผลิตของครุภัณฑ์)	งบประมาณและที่ผ่านมา				หน่วยงาน รับผิดชอบหลัก
						๒๕๖๑ (บาท)	๒๕๖๒ (บาท)	๒๕๖๓ (บาท)	๒๕๖๔ (บาท)	
๑๐๗	แผนการศึกษา	ค่าครุภัณฑ์	ครุภัณฑ์สำนักงาน	เพื่อเก็บเอกสารสำคัญของศูนย์ฯ	ตู้กระจกบานเลื่อน ขนาด๑,๑๘๕x๔๐x๘๘๐ มม. จำนวน ๑ ใบ	๕,๐๐๐	๕,๐๐๐	๕,๐๐๐	๕,๐๐๐	ศพต.บุญพาสันติ
๑๐๘	แผนการศึกษา	ค่าครุภัณฑ์	ครุภัณฑ์สำนักงาน	เพื่อให้มีโต๊ะวางคอมพิวเตอร์ที่ศูนย์เด็กเล็กและสะดวกในการใช้งาน	โต๊ะวาง คอมพิวเตอร์ จำนวน๑ชุด	๑,๘๐๐	๑,๘๐๐	๑,๘๐๐	๑,๘๐๐	ศพต.บุญพาสันติ
๑๐๙	แผนงานการศึกษา	ค่าครุภัณฑ์	ครุภัณฑ์งานบ้าน งานครัว	เพื่อการปฏิบัติงานที่ถูกสุขลักษณะและเหมาะสมในการล้างภาชนะรับประทานอาหารของนักเรียน	อ่างซิงค์สแตนเลสชนิดโครง ลอย ๒ หลุม ขนาด ๑๒๐*๕๐*๗๕ ซม.	๑๐,๐๐๐	๑๐,๐๐๐	๑๐,๐๐๐	๑๐,๐๐๐	ศูนย์พัฒนา เด็กเล็ก ประจวบคีรีขันธ์
๑๑๐	แผนงานการศึกษา	ค่าครุภัณฑ์	ครุภัณฑ์สำนักงาน	เพื่อให้การบริการสาธารณสุขโรคและการบริโภคอาหารของเด็กถูกต้องตามสุขลักษณะ	โต๊ะสำหรับบริโภคอาหาร ๕ ชุดประกอบด้วย โต๊ะ ๑ ตัว เก้าอี้ ๒ ตัว โต๊ะกว้าง ๖๐ ซม. ยาว๑๒๐ ซม. สูง ๖๐ ซม. เก้าอี้กว้าง ๓๐ ซม. ยาว ๑๒๐ ซม. สูง ๓๐ ซม.	๒๕,๐๐๐	๒๕,๐๐๐	๒๕,๐๐๐	๒๕,๐๐๐	ศูนย์พัฒนา เด็กเล็ก ประจวบคีรีขันธ์

ที่	แผนงาน	หมวด	ประเภท	วัตถุประสงค์	เป้าหมาย (ผลผลิตของครุภัณฑ์)	งบประมาณและที่ผ่านมา				หน่วยงาน รับผิดชอบหลัก
						๒๕๖๑ (บาท)	๒๕๖๒ (บาท)	๒๕๖๓ (บาท)	๒๕๖๔ (บาท)	
๑๑๑	แผนงานการศึกษา	ค่าครุภัณฑ์	ครุภัณฑ์สำนักงาน	เพื่อให้บรรยากาศ ในห้อง ไม่ร้อนอบอ้าว	พัดลมติดฝาผนัง ขนาด ๑๖ นิ้ว จำนวน ๖ ตัว	๑๔,๐๐๐	๑๔,๐๐๐	๑๔,๐๐๐	๑๔,๐๐๐	ศพด. ประจวบคีรีขันธ์
๑๑๒	แผนงานการศึกษา	ค่าครุภัณฑ์	ครุภัณฑ์สำนักงาน	เพื่อให้การบริการ สาธารณสุขและการ บริโภคอาหารของเด็ก ถูกต้องตามสุขลักษณะ	โต๊ะสำหรับบริโภคอาหาร ๑๐ชุดประกอบด้วย โต๊ะ ๑ ตัว เก้าอี้ ๒ ตัว โต๊ะกว้าง ๖๐ ซม. ยาว๑๒๐ ซม. สูง ๖๐ ซม. เก้าอี้กว้าง ๓๐ ซม. ยาว ๑๒๐ ซม. สูง ๓๐ ซม.	๔๘,๐๐๐	๔๘,๐๐๐	๔๘,๐๐๐	๔๘,๐๐๐	ศูนย์พัฒนา เด็กเล็กชุมชน เพชรจริก
๑๑๓	แผนงานการศึกษา	ค่าครุภัณฑ์	ครุภัณฑ์สำนักงาน	เพื่อให้บรรยากาศ ในห้อง ไม่ร้อนอบอ้าว	พัดลมติดฝาผนัง ขนาด ๑๖ นิ้ว จำนวน ๔ ตัว	๘,๘๐๐	๘,๘๐๐	๘,๘๐๐	๘,๘๐๐	ศพด. เพชรจริก
๑๑๔	แผนงานการศึกษา	ค่าครุภัณฑ์	ครุภัณฑ์สำนักงาน	เพื่อเก็บเอกสารสำคัญ ของศูนย์ ฯ	ตู้กระจกบานเลื่อน ขนาด ๑,๑๘๕*๔๐*๘๘๐ มม. จำนวน ๑ ใบ	๔,๒๐๐	๔,๒๐๐	๔,๒๐๐	๔,๒๐๐	ศูนย์พัฒนา เด็กเล็กชุมชน เพชรจริก
๑๑๕	แผนงานการศึกษา	ค่าครุภัณฑ์	ครุภัณฑ์สำนักงาน	เพื่อให้เด็กศูนย์พัฒนา เด็กเล็ก มีโต๊ะ-เก้าอี้ บริโภคอาหารของเด็ก ถูกต้องตามสุขลักษณะ	โต๊ะ-เก้าอี้ สำหรับบริโภค อาหาร ๔ ชุด ประกอบ ด้วย โต๊ะ ๑ ตัว เก้าอี้ ๒ ตัว โต๊ะ ขนาด ๖๐x๑๒๐x ๖๐ ซม. เก้าอี้ ขนาด ๓๐x๑๒๐x๓๐ ซม.	๒๐,๐๐๐	๒๐,๐๐๐	๒๐,๐๐๐	๒๐,๐๐๐	ศพด.ศาลาไม้ชัย

ที่	แผนงาน	หมวด	ประเภท	วัตถุประสงค์	เป้าหมาย (ผลผลิตของครุภัณฑ์)	งบประมาณและที่ผ่านมา				หน่วยงาน รับผิดชอบหลัก
						๒๕๖๑ (บาท)	๒๕๖๒ (บาท)	๒๕๖๓ (บาท)	๒๕๖๔ (บาท)	
๑๑๖	แผนงานการศึกษา	ค่าครุภัณฑ์	ครุภัณฑ์สำนักงาน	เพื่อให้เด็กศูนย์พัฒนา เด็กเล็กมีฟิล์ม ทำให้ บรรยากาศในห้องเรียน ไม่ร้อนอบอ้าว	พัดลมติดฝาผนัง ขนาด ๑๖ นิ้ว จำนวน ๖ ตัว	๑๔,๐๐๐	๑๔,๐๐๐	๑๔,๐๐๐	๑๔,๐๐๐	ศพด.ศาลามีชัย
๑๑๗	แผนงานการศึกษา	ค่าครุภัณฑ์	ครุภัณฑ์สำนักงาน	เพื่อให้เด็กศูนย์พัฒนา เด็กเล็กมีตู้เพื่อเก็บ เอกสารต่าง ๆ ของศูนย์ฯ	ตู้เอกสาร กระจก บานเลื่อน ขนาด ๑,๑๘๕*๔๐*๘๘๐ มม. จำนวน ๒ ใบ	๑๐,๐๐๐	๑๐,๐๐๐	๑๐,๐๐๐	๑๐,๐๐๐	ศพด.ศาลามีชัย
๑๑๘	แผนงานการศึกษา	ค่าครุภัณฑ์	ครุภัณฑ์สำนักงาน	เพื่อให้เด็กศูนย์พัฒนา เด็กเล็กมีโต๊ะที่เหมาะสม สำหรับการใช้เครื่อง คอมพิวเตอร์	โต๊ะคอมพิวเตอร์ พร้อม เก้าอี้จำนวน ๑ ชุด ขนาด ๕๐*๘๐ *๗๕ ซม.	๓,๕๐๐	๓,๕๐๐	๓,๕๐๐	๓,๕๐๐	ศพด.ศาลามีชัย
๑๑๙	แผนงานการศึกษา	ค่าครุภัณฑ์	ครุภัณฑ์โฆษณา และเผยแพร่	เพื่อใช้เป็นสื่อการเรียน การสอนให้มีประสิทธิภาพ สูงขึ้น	สื่อวีดิทัศน์เพื่อการเรียนรู้ (สมทททีวี ๓๒ นิ้ว) จำนวน ๑ เครื่อง	๑๕,๐๐๐	๑๕,๐๐๐	๑๕,๐๐๐	๑๕,๐๐๐	ศพด.ศาลามีชัย
๑๒๐	แผนงานการศึกษา	ค่าครุภัณฑ์	ครุภัณฑ์ไฟฟ้า และวิทยุ	เพื่อเป็นสื่อวีดิทัศน์ ในการจัดการเรียนรู้ พัฒนาผู้เรียน	เครื่องเสียงเคลื่อนที่ พร้อมไมโครโฟน จำนวน ๑ ชุด	๔,๘๐๐	๔,๘๐๐	๔,๘๐๐	๔,๘๐๐	ศพด.ศาลามีชัย

ที่	แผนงาน	หมวด	ประเภท	วัตถุประสงค์	เป้าหมาย (ผลผลิตของครุภัณฑ์)	งบประมาณและที่ผ่านมา				หน่วยงาน รับผิดชอบหลัก
						๒๕๖๑ (บาท)	๒๕๖๒ (บาท)	๒๕๖๓ (บาท)	๒๕๖๔ (บาท)	
๑๒๑	แผนงานการศึกษา	ค่าครุภัณฑ์	ครุภัณฑ์โฆษณา และเผยแพร่	เพื่อใช้เป็นสื่อการเรียน การสอนให้มี ประสิทธิภาพสูงขึ้น	สื่อวีดิทัศน์เพื่อการเรียนรู้ (สมาททีวี ๓๒ นิ้ว) จำนวน ๒ เครื่อง	๑๕,๐๐๐	๑๕,๐๐๐	๑๕,๐๐๐	๑๕,๐๐๐	ศูนย์พัฒนา เด็กเล็กชุมชน ใสเจริญ
๑๒๒	แผนงานการศึกษา	ค่าครุภัณฑ์	ครุภัณฑ์สำนักงาน	เพื่อให้เด็กได้มีโต๊ะนั่งทำ กิจกรรมในชั้นเรียนและ เรียนรู้ผ่านการเล่น	โต๊ะสำหรับนั่งทำกิจกรรม การเรียนการสอน ๔ ชุด ประกอบด้วย โต๊ะ ๑ ตัว เก้าอี้ ๖ ตัว โต๊ะขนาด ๖๐*๑๒๐*๕๐ ซม. เก้าอี้ขนาด ๒๙*๓๐*๕๐ ซม.	๔๐,๐๐๐	๔๐,๐๐๐	๔๐,๐๐๐	๔๐,๐๐๐	ศูนย์พัฒนา เด็กเล็กชุมชน ใสเจริญ
๑๒๓	แผนงานการศึกษา	ค่าครุภัณฑ์	ครุภัณฑ์สำนักงาน	เพื่อให้เกิดความสะดวก และเหมาะสม สำหรับ การใช้เครื่อง คอมพิวเตอร์	โต๊ะคอมพิวเตอร์ จำนวน ๑ ชุด ขนาด ๕๐*๘๐ *๗๕ ซม.	๒,๐๐๐	๒,๐๐๐	๒,๐๐๐	๒,๐๐๐	ศูนย์พัฒนา เด็กเล็กชุมชน ใสเจริญ
๑๒๔	แผนงานการศึกษา	ค่าครุภัณฑ์	ครุภัณฑ์สำนักงาน	เพื่อเก็บเอกสารสำคัญ ของศูนย์ ฯ	ตู้กระจกบานเลื่อน ขนาด ๑,๑๘๕*๔๐*๘๘๐ มม. จำนวน ๑ ใบ ๕๐*๘๐ *๗๕ ซม.	๔,๕๐๐	๔,๕๐๐	๔,๕๐๐	๔,๕๐๐	ศูนย์พัฒนา เด็กเล็กชุมชน ใสเจริญ
๑๒๕	แผนงานการศึกษา	ค่าครุภัณฑ์	ครุภัณฑ์โฆษณา และเผยแพร่	เพื่อเป็นสื่อวีดิทัศน์ ในการจัดการเรียนรู้ พัฒนาผู้เรียน	เครื่องเสียงเคลื่อนที่ พร้อมไมโครโฟน	๕,๐๐๐	๕,๐๐๐	๕,๐๐๐	๕,๐๐๐	ศูนย์พัฒนา เด็กเล็กชุมชน ใสเจริญ

ที่	แผนงาน	หมวด	ประเภท	วัตถุประสงค์	เป้าหมาย (ผลผลิตของครุภัณฑ์)	งบประมาณและที่ผ่านมา				หน่วยงาน รับผิดชอบหลัก
						๒๕๖๑ (บาท)	๒๕๖๒ (บาท)	๒๕๖๓ (บาท)	๒๕๖๔ (บาท)	
๑๒๖	แผนงานการศึกษา	ค่าครุภัณฑ์	ครุภัณฑ์สำนักงาน	เพื่อความสะดวกและ เหมาะสมในการทำงาน	โต๊ะทำงานครุระดับ ๓-๖ พร้อมเก้าอี้จำนวน ๑ ชุด	๙,๐๐๐	๙,๐๐๐	๙,๐๐๐	๙,๐๐๐	ศูนย์พัฒนา เด็กเล็กชุมชน ใสเจริญ
๑๒๗	แผนงานการศึกษา	ค่าครุภัณฑ์	ครุภัณฑ์งานบ้าน งานครัว	เพื่อใช้ในการปฏิบัติงาน ให้ถูกสุขลักษณะและ เหมาะสมในการล้าง ภาชนะรับประทาน อาหารของนักเรียน	อ่างซิงค์สแตนเลส ชนิดโครมลอย ๒ หลุม ขนาด ๑๒๐*๕๐*๗๕ ซม. จำนวน ๑ ชุด	๙,๙๐๐	๙,๙๐๐	๙,๙๐๐	๙,๙๐๐	ศพด. ชุมชนสารีบุตร
๑๒๘	แผนงานการศึกษา	ค่าครุภัณฑ์	ครุภัณฑ์สำนักงาน	เพื่อให้บรรยากาศใน ห้องเรียนไม่ร้อน อบอ้าว	พัดลมติดฝาผนัง ขนาด ๑๖ นิ้ว จำนวน ๓ ตัว	๖,๖๐๐	๖,๖๐๐	๖,๖๐๐	๖,๖๐๐	ศพด. ชุมชนสารีบุตร
๑๒๙	แผนงานการศึกษา	ค่าครุภัณฑ์	ครุภัณฑ์สำนักงาน	เพื่อใช้จัดเก็บสิ่งของ เครื่องใช้ส่วนตัวของเด็ก	ชั้นวางสิ่งของ ๙ ช่อง ขนาด ๙๔*๙๔ ซม. ขนาดช่อง ๓๐*๓๐ ซม. จำนวน ๑ ชุด	๔,๒๕๐	๔,๒๕๐	๔,๒๕๐	๔,๒๕๐	ศพด. ชุมชนสารีบุตร
๑๓๐	แผนงานการศึกษา	ค่าครุภัณฑ์	ครุภัณฑ์สำนักงาน	เพื่อให้การบริการสาธารณสุข และการบริโภคอาหารของเด็ก ถูกต้องตามสุขลักษณะ	โต๊ะสำหรับบริโภคอาหาร ประกอบด้วย โต๊ะ ๑ ตัว เก้าอี้ ๒ ตัว โต๊ะขนาด ๖๐*๑๒๐*๖๐ ซม. เก้าอี้ขนาด ๓๐*๑๒๐*๓๐ ซม. จำนวน ๓ ชุด	๑๔,๔๐๐	๑๔,๔๐๐	๑๔,๔๐๐	๑๔,๔๐๐	ศพด. ชุมชนสารีบุตร

ที่	แผนงาน	หมวด	ประเภท	วัตถุประสงค์	เป้าหมาย (ผลผลิตของครุภัณฑ์)	งบประมาณและที่ผ่านมา				หน่วยงาน รับผิดชอบหลัก
						๒๕๖๑ (บาท)	๒๕๖๒ (บาท)	๒๕๖๓ (บาท)	๒๕๖๔ (บาท)	
๑๓๑	แผนงานการศึกษา	ค่าครุภัณฑ์	ครุภัณฑ์สำนักงาน	เพื่อความสะอาด และเหมาะสมในการทำงาน	โต๊ะทำงานครู ระดับ ๓-๖ พร้อมเก้าอี้ จำนวน ๑ ชุด	๕,๕๐๐	๕,๕๐๐	๕,๕๐๐	๕,๕๐๐	ศพด. ชุมชนสารีบุตร
๑๓๒	แผนงานการศึกษา	ค่าครุภัณฑ์	ครุภัณฑ์สำนักงาน	เพื่อใช้ในการจัดเก็บที่นอน และของใช้ส่วนตัว ของนักเรียนแต่ละคน	ตู้วางสิ่งของ ๖ ช่อง ขนาด ๓๐*๘๐*๙๐ ซม. จำนวน ๒ ตู้	๕,๖๐๐	๕,๖๐๐	๕,๖๐๐	๕,๖๐๐	ศพด. ชุมชนสารีบุตร
๑๓๓	แผนงานการศึกษา	ค่าครุภัณฑ์	ครุภัณฑ์สำนักงาน	เพื่อเก็บเอกสารที่สำคัญ ของศูนย์พัฒนาเด็กเล็ก	ตู้กระจกบานเลื่อน ๓ พูต ขนาด ๑,๑๘๕*๔๐*๘๘๐ มม. จำนวน ๑ ใบ	๔,๒๐๐	๔,๒๐๐	๔,๒๐๐	๔,๒๐๐	ศพด. ชุมชนสารีบุตร
๑๓๔	แผนงานการศึกษา	ค่าครุภัณฑ์	ครุภัณฑ์สำนักงาน	เพื่อให้การบริการ สาธารณสุขและการ บริโภคอาหารของเด็ก ถูกต้องตามสุขลักษณะ	โต๊ะสำหรับบริโภคอาหาร ๖ ชุดประกอบด้วย โต๊ะ ๑ ตัว เก้าอี้ ๒ ตัว โต๊ะกว้าง ๖๐ ซม. ยาว ๑๒๐ ซม. สูง ๖๐ ซม. เก้าอี้กว้าง ๓๐ ซม. ยาว ๑๒๐ ซม. สูง ๓๐ ซม.	๓๐,๐๐๐	๓๐,๐๐๐	๓๐,๐๐๐	๓๐,๐๐๐	ศูนย์พัฒนา เด็กเล็ก เทศบาล ๑
๑๓๕	แผนงานการศึกษา	ค่าครุภัณฑ์	ครุภัณฑ์สำนักงาน	เพื่อให้บรรยากาศ ในห้อง ไม่ร้อนอบอ้าว	พัดลมติดฝาผนัง ขนาด ๑๖ นิ้ว จำนวน ๖ ตัว	๑๕,๐๐๐	๑๕,๐๐๐	๑๕,๐๐๐	๑๕,๐๐๐	ศูนย์พัฒนา เด็กเล็ก ท.๑

ที่	แผนงาน	หมวด	ประเภท	วัตถุประสงค์	เป้าหมาย (ผลผลิตของครุภัณฑ์)	งบประมาณและที่ผ่านมา				หน่วยงาน รับผิดชอบหลัก
						๒๕๖๑ (บาท)	๒๕๖๒ (บาท)	๒๕๖๓ (บาท)	๒๕๖๔ (บาท)	
๑๓๖	แผนงานการศึกษา	ค่าครุภัณฑ์	ครุภัณฑ์สำนักงาน	เพื่อเก็บเอกสารสำคัญของศูนย์ ฯ	ตู้กระจกบานเลื่อน ขนาด ๑,๑๘๕*๔๐*๘๘๐ มม. จำนวน ๑ ใบ	๕,๐๐๐	๕,๐๐๐	๕,๐๐๐	๕,๐๐๐	ศูนย์พัฒนา เด็กเล็ก เทศบาล ๑
๑๓๗	แผนงานการศึกษา	ค่าครุภัณฑ์	ครุภัณฑ์สำนักงาน	เพื่อให้การบริการ สาธารณสุขและการ บริโภคอาหารของเด็ก ถูกต้องตามสุขลักษณะ	โต๊ะสำหรับบริโภคอาหาร ๖ ชุดประกอบด้วย โต๊ะ ๑ ตัว เก้าอี้ ๒ ตัว โต๊ะกว้าง ๖๐ ซม. ยาว ๑๒๐ ซม. สูง ๖๐ ซม. เก้าอี้กว้าง ๓๐ ซม. ยาว ๑๒๐ ซม. สูง ๓๐ ซม.	๓๐,๐๐๐	๓๐,๐๐๐	๓๐,๐๐๐	๓๐,๐๐๐	ศูนย์พัฒนา เด็กเล็ก เทศบาล ๒
๑๓๘	แผนงานการศึกษา	ค่าครุภัณฑ์	ครุภัณฑ์สำนักงาน	เพื่อให้บรรยากาศ ในห้อง ไม้ร้อนอบอ้าว	พัดลมติดฝาผนัง ขนาด ๑๖ นิ้ว จำนวน ๔ ตัว	๑๐,๐๐๐	๑๐,๐๐๐	๑๐,๐๐๐	๑๐,๐๐๐	ศูนย์พัฒนา เด็กเล็ก ท.๒
๑๓๙	แผนงานการศึกษา	ค่าครุภัณฑ์	ครุภัณฑ์สำนักงาน	เพื่อเก็บเอกสารสำคัญของศูนย์ ฯ	ตู้กระจกบานเลื่อน ขนาด ๑,๑๘๕*๔๐*๘๘๐ มม. จำนวน ๑ ใบ	๕,๐๐๐	๕,๐๐๐	๕,๐๐๐	๕,๐๐๐	ศูนย์พัฒนา เด็กเล็ก เทศบาล ๒
๑๔๐	แผนงานการศึกษา	ค่าครุภัณฑ์	ครุภัณฑ์สำนักงาน	เพื่อให้การบริการ สาธารณสุขและการ บริโภคอาหารของเด็ก ถูกต้องตามสุขลักษณะ	โต๊ะสำหรับบริโภคอาหาร ๖ ชุดประกอบด้วย โต๊ะ ๑ ตัว เก้าอี้ ๒ ตัว โต๊ะกว้าง ๖๐ ซม. ยาว ๑๒๐ ซม. สูง ๖๐ ซม. เก้าอี้กว้าง ๓๐ ซม. ยาว ๑๒๐ ซม. สูง ๓๐ ซม.	๓๐,๐๐๐	๓๐,๐๐๐	๓๐,๐๐๐	๓๐,๐๐๐	ศูนย์พัฒนา เด็กเล็ก เทศบาล ๓

ที่	แผนงาน	หมวด	ประเภท	วัตถุประสงค์	เป้าหมาย (ผลผลิตของครุภัณฑ์)	งบประมาณและที่ผ่านมา				หน่วยงาน รับผิดชอบหลัก
						๒๕๖๑ (บาท)	๒๕๖๒ (บาท)	๒๕๖๓ (บาท)	๒๕๖๔ (บาท)	
๑๔๑	แผนงานการศึกษา	ค่าครุภัณฑ์	ครุภัณฑ์สำนักงาน	เพื่อให้บรรยากาศ ในห้อง ไม่ร้อนอบอ้าว	พัดลมติดฝาผนัง ขนาด ๑๖ นิ้ว จำนวน ๔ ตัว	๑๐,๐๐๐	๑๐,๐๐๐	๑๐,๐๐๐	๑๐,๐๐๐	ศูนย์พัฒนา เด็กเล็ก ท.๓
๑๔๒	แผนงานการศึกษา	ค่าครุภัณฑ์	ครุภัณฑ์สำนักงาน	เพื่อเก็บเอกสารสำคัญ ของศูนย์ ฯ	ตู้กระจกบานเลื่อน ขนาด ๑,๑๘๕*๔๐*๘๘๐ มม. จำนวน ๑ ใบ	๕,๐๐๐	๕,๐๐๐	๕,๐๐๐	๕,๐๐๐	ศูนย์พัฒนา เด็กเล็ก เทศบาล ๓
๑๔๓	แผนงานการศึกษา	ค่าครุภัณฑ์	ครุภัณฑ์สำนักงาน	เพื่อให้การบริการ สาธารณสุขและการ บริโภคอาหารของเด็ก ถูกต้องตามสุขลักษณะ	โต๊ะสำหรับบริโภคอาหาร ๙ ชุดประกอบด้วย โต๊ะ ๑ ตัว เก้าอี้ ๒ ตัว โต๊ะกว้าง ๖๐ ซม. ยาว ๑๒๐ ซม. สูง ๖๐ ซม. เก้าอี้กว้าง ๓๐ ซม. ยาว ๑๒๐ ซม. สูง ๓๐ ซม.	๔๕,๐๐๐	๔๕,๐๐๐	๔๕,๐๐๐	๔๕,๐๐๐	ศูนย์พัฒนา เด็กเล็ก เทศบาล ๔
๑๔๔	แผนงานการศึกษา	ค่าครุภัณฑ์	ครุภัณฑ์สำนักงาน	เพื่อให้บรรยากาศ ในห้อง ไม่ร้อนอบอ้าว	พัดลมติดฝาผนัง ขนาด ๑๖ นิ้ว จำนวน ๔ ตัว	๑๐,๐๐๐	๑๐,๐๐๐	๑๐,๐๐๐	๑๐,๐๐๐	ศูนย์พัฒนา เด็กเล็ก ท.๔
๑๔๕	แผนงานการศึกษา	ค่าครุภัณฑ์	ครุภัณฑ์สำนักงาน	เพื่อเก็บเอกสารสำคัญ ของศูนย์ ฯ	ตู้กระจกบานเลื่อน ขนาด ๑,๑๘๕*๔๐*๘๘๐ มม. จำนวน ๑ ใบ	๕,๐๐๐	๕,๐๐๐	๕,๐๐๐	๕,๐๐๐	ศูนย์พัฒนา เด็กเล็ก เทศบาล ๔

ที่	แผนงาน	หมวด	ประเภท	วัตถุประสงค์	เป้าหมาย (ผลผลิตของครุภัณฑ์)	งบประมาณและที่ผ่านมา				หน่วยงาน รับผิดชอบหลัก
						๒๕๖๑ (บาท)	๒๕๖๒ (บาท)	๒๕๖๓ (บาท)	๒๕๖๔ (บาท)	
๑๔๖	การศึกษา	ค่าครุภัณฑ์	ครุภัณฑ์สำนักงาน	เพื่อพัฒนาห้องโสตทัศนศึกษาให้พร้อมใช้และเอื้อต่อบรรยากาศการเรียนรู้ของผู้เรียน	๑. เครื่องปรับอากาศ ขนาด ๓๖๐๐๐BTU จำนวน ๕ เครื่อง ๒. เครื่องปรับอากาศ ขนาด ๑๘๐๐๐BTU จำนวน ๑ เครื่อง	๒๒๖,๐๐๐	-	-	-	รร.เทศบาล วัดท่าโพธิ์
๑๔๗	การศึกษา	ค่าครุภัณฑ์	ครุภัณฑ์สำนักงาน	เพื่อจัดซื้อเก้าอี้พลาสติกให้นักเรียนใช้นั่งเพื่อร่วมกิจกรรมต่างๆที่โรงเรียนจัดขึ้น	จัดซื้อปีงบประมาณ ปี ๒๕๖๑ จำนวน ๓๐๐ตัว ปี ๒๕๖๒ จำนวน ๒๐๐ตัว ปี ๒๕๖๓ จำนวน ๒๐๐ตัว ปี ๒๕๖๔ จำนวน ๒๐๐ตัว	๖๖,๐๐๐	๔๔,๐๐๐	๔๔,๐๐๐	๔๔,๐๐๐	รร.เทศบาล วัดท่าโพธิ์
๑๔๘	การศึกษา	ค่าครุภัณฑ์	ครุภัณฑ์การศึกษา	เพื่อจัดซื้อโต๊ะเก้าอี้ให้เพียงพอแก่ผู้เรียนในแต่ละปี	โต๊ะเก้าอี้นักเรียนขาเหล็ก แบบ A๔ มัธยม ขนาดโต๊ะ ๖๐x๔๐x๗๕ ซม. (กว้างxลึกxสูง) ขนาดเก้าอี้ ๔๐x๔๒x๘๑ ซม. (กว้างxลึกxสูง) จำนวน ๒๐๐ ชุด	๓๒๐,๐๐๐	๓๒๐,๐๐๐	๓๒๐,๐๐๐	๓๒๐,๐๐๐	รร.เทศบาล วัดท่าโพธิ์

ที่	แผนงาน	หมวด	ประเภท	วัตถุประสงค์	เป้าหมาย (ผลผลิตของครุภัณฑ์)	งบประมาณและที่ผ่านมา				หน่วยงาน รับผิดชอบหลัก
						๒๕๖๑ (บาท)	๒๕๖๒ (บาท)	๒๕๖๓ (บาท)	๒๕๖๔ (บาท)	
๑๔๙	การศึกษา	ค่าครุภัณฑ์	ครุภัณฑ์สำนักงาน	๑. เพื่อเพิ่มความสะอาด กิจกรรมโฮมรูม ๒. เพื่อรองรับการประชุม และการจัดกิจกรรมต่างๆ ของนักเรียน	เครื่องปรับอากาศ ขนาด ๓๖๐๐๐BTU จำนวน ๔ เครื่อง พัดลมโคจร จำนวน ๑๖ เครื่อง	๑๗๙,๒๐๐	๑๗๙,๒๐๐	๑๗๙,๒๐๐	๑๗๙,๒๐๐	โรงเรียน วัดท่าโพธิ์
๑๕๐	การศึกษา	ค่าครุภัณฑ์	ครุภัณฑ์การศึกษา	เพื่อใช้ในการจัดการเรียน การสอนของครูและ นักเรียนโรงเรียนเทศบาล วัดท่าวโคตร	ชุดโต๊ะ-เก้าอี้ไม้นักเรียน A๔ มอก. ระดับประถม ศึกษา จำนวน ๒๐๐ ชุด	๓๑๖,๐๐๐	๓๑๖,๐๐๐	๓๑๖,๐๐๐	๓๑๖,๐๐๐	โรงเรียน วัดท่าวโคตร
๑๕๑	การศึกษา	ค่าครุภัณฑ์	ครุภัณฑ์ไฟฟ้าและ วิทยุ	เพื่อดูแลความปลอดภัย และเป็นการป้องกัน การเกิดเหตุการณ์ อันไม่พึงประสงค์ ในอนาคตของนักเรียน และบุคลากรของโรงเรียน	ติดตั้งกล้องโทรทัศน์ วงจรปิดชนิดไอพี แบบ อินฟาเรดติดตั้งภายนอก อาคาร จำนวน ๑๒ ชุด ชุดละ ๒๒,๐๐๐ บาท	๒๖๔,๐๐๐	๒๖๔,๐๐๐	๒๖๔,๐๐๐	๒๖๔,๐๐๐	โรงเรียน วัดท่าวโคตร
๑๕๒	การศึกษา	ค่าครุภัณฑ์	ครุภัณฑ์สำนักงาน	เพื่อใช้ในการจัด กิจกรรมต่าง ๆ ของ โรงเรียนและเพื่อให้ บริการชุมชนเนื่องใน โอกาสต่างๆ	จัดซื้อเก้าอี้พลาสติก อย่างดี (หนา) จำนวน ๒๐๐ ตัว	๔๐,๐๐๐	๔๐,๐๐๐	๔๐,๐๐๐	๔๐,๐๐๐	โรงเรียน วัดท่าวโคตร

ที่	แผนงาน	หมวด	ประเภท	วัตถุประสงค์	เป้าหมาย (ผลผลิตของครุภัณฑ์)	งบประมาณและที่ผ่านมา				หน่วยงาน รับผิดชอบหลัก
						๒๕๖๑ (บาท)	๒๕๖๒ (บาท)	๒๕๖๓ (บาท)	๒๕๖๔ (บาท)	
๑๕๓	การศึกษา	ค่าครุภัณฑ์	ครุภัณฑ์คอมพิวเตอร์	เพื่อใช้สำหรับการเรียน การสอนของนักเรียน โรงเรียนเทศบาลวัด ท่าวีโคตร	จัดซื้อเครื่องคอมพิวเตอร์ สำหรับสำนักงาน จอขนาดไม่น้อยกว่า ๑๘ นิ้ว จำนวน ๒๐ เครื่อง เครื่องละ ๑๕,๐๐๐ บาท	๓๐๐,๐๐๐	๓๐๐,๐๐๐	๓๐๐,๐๐๐	๓๐๐,๐๐๐	โรงเรียน วัดท่าวีโคตร
๑๕๔	การศึกษา	ค่าครุภัณฑ์	ครุภัณฑ์ไฟฟ้าและ วิทยุ	เพื่อใช้ในการจัดกิจกรรม ต่างๆของโรงเรียนและ เพื่อการบริการชุมชน เนื่องในโอกาสต่างๆ	- เครื่องขยายเสียง (Power Mixer) จำนวน ๑ ตัว ๔๕,๐๐๐ บาท - ไมโครโฟนแบบไร้ สาย จำนวน ๑ ชุด ๑๕,๐๐๐ บาท	๖๐,๐๐๐	๖๐,๐๐๐	๖๐,๐๐๐	๖๐,๐๐๐	โรงเรียน วัดท่าวีโคตร
๑๕๕	การศึกษา	ค่าครุภัณฑ์	ครุภัณฑ์ก่อสร้าง	เพื่อความสะดวกในการ ขนถ่ายขยะและเพื่อความ สะอาดสวยงามและ ปลอดภัยของบริเวณ โรงเรียน	รถเข็นขยะ จำนวน ๒ คัน คันละ ๙,๐๐๐ บาท	๑๘,๐๐๐	๑๘,๐๐๐	๑๘,๐๐๐	๑๘,๐๐๐	โรงเรียน วัดท่าวีโคตร
๑๕๖	การศึกษา	ค่าครุภัณฑ์	ครุภัณฑ์งานบ้าน งานครัว	เพื่อให้นักเรียนและ บุคลากรมีน้ำดื่ม น้ำใช้ที่ สะอาดและเพียงพอ	เครื่องทำน้ำเย็นแบบ ๖ ก๊อกรวมเครื่อง กรองน้ำ จำนวน ๕ เครื่อง เครื่องละ ๙,๐๐๐ บาท (พร้อมติดตั้ง)	๔๕,๐๐๐	๔๕,๐๐๐	๔๕,๐๐๐	๔๕,๐๐๐	โรงเรียน วัดท่าวีโคตร

ที่	แผนงาน	หมวด	ประเภท	วัตถุประสงค์	เป้าหมาย (ผลผลิตของครุภัณฑ์)	งบประมาณและที่ผ่านมา				หน่วยงาน รับผิดชอบหลัก
						๒๕๖๑ (บาท)	๒๕๖๒ (บาท)	๒๕๖๓ (บาท)	๒๕๖๔ (บาท)	
๑๕๗	การศึกษา	ค่าครุภัณฑ์	ครุภัณฑ์สำนักงาน	๑. เพื่อติดตั้งเพิ่มเติม ณ ห้องประชุมโรงเรียน จำนวน ๑ เครื่อง ๒. เพื่อติดตั้งเพิ่มเติม ณ ห้องคอมพิวเตอร์ จำนวน ๑ เครื่อง ๓. เพื่อติดตั้ง ณ ห้อง สมุดโรงเรียน จำนวน ๒ เครื่อง ๔. เพื่อติดตั้งเพิ่มเติม ณ ห้องธุรการ จำนวน ๒ เครื่อง	เครื่องปรับอากาศแบบ แยกส่วน ชนิดติดผนัง (มีระบบฟอกอากาศ) ขนาด ๑๘,๐๐๐ บีทียู พร้อมติดตั้ง จำนวน ๖ เครื่อง เครื่องละ ๒๑,๐๐๐ บาท	๑๒๖,๐๐๐	๑๒๖,๐๐๐	๑๒๖,๐๐๐	๑๒๖,๐๐๐	โรงเรียน วัดท้าวโคตร
๑๕๘	การศึกษา	ค่าครุภัณฑ์	ครุภัณฑ์สำนักงาน	เพื่อทดแทนเก้าอี้ที่ชำรุด	จัดซื้อเก้าอี้ล้อเลื่อน ตัวละ ๒,๕๐๐ บาท จำนวน ๒๐ ตัว	๕๐,๐๐๐	๕๐,๐๐๐	๕๐,๐๐๐	๕๐,๐๐๐	โรงเรียน วัดท้าวโคตร
๑๕๙	การศึกษา	ค่าครุภัณฑ์	ครุภัณฑ์สำนักงาน	เพื่อจัดทำสถานที่ ส่วนขยายในด้าน ต่างๆเพื่อเอื้อ ประโยชน์ต่อการจัด การเรียนรู้และเป็น โรงเรียนมาตรฐาน สากล	เครื่องปรับอากาศ ๑ ห้องอากาศขนาด จำนวน ๒ เครื่อง ๓๒,๐๐๐ BTU ห้องพระพุทธศาสนามี เครื่องปรับอากาศ ขนาด ๓๐,๐๐๐ BTU จำนวน ๒ เครื่อง รวม ๔ เครื่อง	๑๕๐,๐๐๐	๑๕๐,๐๐๐	๑๕๐,๐๐๐	๑๕๐,๐๐๐	เทศบาล (นานาชาติ)

ที่	แผนงาน	หมวด	ประเภท	วัตถุประสงค์	เป้าหมาย (ผลผลิตของครุภัณฑ์)	งบประมาณและที่ผ่านมา				หน่วยงาน รับผิดชอบหลัก
						๒๕๖๑ (บาท)	๒๕๖๒ (บาท)	๒๕๖๓ (บาท)	๒๕๖๔ (บาท)	
๑๖๐	การศึกษา	ค่าครุภัณฑ์	ครุภัณฑ์โฆษณาและ เผยแพร่ ครุภัณฑ์คอมพิวเตอร์	เพื่อปรับปรุงห้อง วิทยาศาสตร์ จำนวน ๙ ห้อง ให้มีบรรยากาศน่าเรียน	- เครื่องฉายภาพสาม มิติ(Vitualization) จำนวน ๙ เครื่อง ๒๒๕,๐๐๐ บาท - เครื่องถ่ายทอด สัญญาณจาก คอมพิวเตอร์ขึ้นจอภาพ (Projector) จำนวน ๙ เครื่อง ๕๔๐,๐๐๐ บาท - เครื่องคอมพิวเตอร์ โน้ตบุ๊ก (Laptop Computer) จำนวน ๙ เครื่อง ๓๑๕,๐๐๐ บาท	๑,๐๘๐,๐๐๐	๑,๑๐๐,๐๐๐	๑,๒๑๐,๐๐๐	๑,๓๓๑,๐๐๐	รร.สาธิตเทศบาล วัดเพชรจริก
๑๖๑	การศึกษา	ค่าครุภัณฑ์	ครุภัณฑ์สำนักงาน ครุภัณฑ์ไฟฟ้าและวิทยุ	- เพื่อพัฒนา ปรับปรุง ซ่อมแซมห้องประชุม เพชรพรรณรายสำหรับการ ประชุม ของนักเรียนและครู - เพื่อให้ห้องประชุมปลอดภัย และพร้อมใช้งาน - เพื่อให้การดำเนินงานต่าง ๆ ของโรงเรียนเป็นไปอย่างมี ประสิทธิภาพ	- เครื่องปรับอากาศแบบ แขวนใต้ฝ้าขนาด ๔๘,๐๐๐ BTU จำนวน ๒ เครื่อง ๑๔๐,๐๐๐ บาท - เครื่องขยายเสียง (Power Mixer) จำนวน ๑ ตัว ๔๕,๐๐๐ บาท - ไมโครโฟนแบบไร้สาย จำนวน ๑ ชุด ๑๕,๐๐๐ บาท	๒๐๐,๐๐๐	๒๒๐,๐๐๐	๒๔๒,๐๐๐	๒๖๖,๐๐๐	รร.สาธิตเทศบาล วัดเพชรจริก

ที่	แผนงาน	หมวด	ประเภท	วัตถุประสงค์	เป้าหมาย (ผลผลิตของครุภัณฑ์)	งบประมาณและที่ผ่านมา				หน่วยงาน รับผิดชอบหลัก
						๒๕๖๑ (บาท)	๒๕๖๒ (บาท)	๒๕๖๓ (บาท)	๒๕๖๔ (บาท)	
๑๖๒	การศึกษา	ค่าครุภัณฑ์	ครุภัณฑ์ดนตรี และนาฏศิลป์	<ul style="list-style-type: none"> - เพื่อส่งเสริมสุนทรียภาพทางด้านดนตรีสำหรับครูและนักเรียน - เพื่อฝึกฝนให้นักเรียนมีความสามารถและทักษะในการบรรเลงเพลงลูกกรุง และเพลงลูกทุ่ง - เพื่อส่งเสริมให้นักเรียนมีประสบการณ์ในการนำความสามารถด้านดนตรีออกแสดงในงานต่างๆ - เพื่อส่งเสริมให้นักเรียนได้ใช้เวลาว่างให้เกิดประโยชน์ 	<ul style="list-style-type: none"> - คีย์บอร์ด จำนวน ๑ ชิ้น ๓๗,๐๐๐ บาท - กีตาร์ไฟฟ้า จำนวน ๑ ชิ้น ๒๒,๐๐๐ บาท - กีตาร์เบส จำนวน ๑ ชิ้น ๑๔,๕๐๐ บาท - ขาตั้งคีย์บอร์ดอคูมิเนี่ยม จำนวน ๑ ชิ้น ๒,๒๐๐ บาท - กลองไฟฟ้า จำนวน ๑ ชุด ๓๒,๐๐๐ บาท - ตู้กีตาร์ จำนวน ๑ ตู้ ๘,๕๐๐ บาท - ตู้คีย์บอร์ด จำนวน ๓ ตู้ ๑๖,๒๐๐ บาท - ลำโพงกลอง จำนวน ๑ ตู้ ๘,๐๐๐ บาท - กระจังเดี่ยว จำนวน ๑ ชิ้น ๑,๘๐๐ บาท - กลองไฟฟ้าแบบมีซาวน์ (เพอคัสชั่น) จำนวน ๑ ชุด ๓๐,๐๐๐ บาท - Guitar Multiple Effects จำนวน ๑ ชิ้น ๑๔,๐๐๐ บาท 	๒๐๐,๐๐๐	๒๒๐,๐๐๐	๒๔๒,๐๐๐	๒๖๖,๒๐๐	รร.สาธิตเทศบาล วัดเพชรจริก

ที่	แผนงาน	หมวด	ประเภท	วัตถุประสงค์	เป้าหมาย (ผลผลิตของครุภัณฑ์)	งบประมาณและที่ผ่านมา				หน่วยงาน รับผิดชอบหลัก
						๒๕๖๑ (บาท)	๒๕๖๒ (บาท)	๒๕๖๓ (บาท)	๒๕๖๔ (บาท)	
					<ul style="list-style-type: none"> - ไม้กลอง (คู่) จำนวน ๒ คู่ ๔๐๐ บาท - สายแจ๊ค ๖ M. สายถัก จำนวน ๖ เส้น ๓,๐๐๐ บาท - ขาตั้งกีตาร์ จำนวน ๒ อัน ๗๐๐ บาท - แสตน์โน้ต ใหญ่ จำนวน ๑๑ ชิ้น ๖,๖๐๐ บาท - ขาตั้งไมค์ จำนวน ๓ ขา ๑,๘๐๐ บาท - หัวจับไมค์ จำนวน ๓ อัน ๓๐๐ บาท 					
๑๖๓	การศึกษา	ค่าครุภัณฑ์	ครุภัณฑ์ดนตรี และนาฏศิลป์	<ul style="list-style-type: none"> - เพื่อเป็นการส่งเสริมและ เตรียมการล่วงหน้าในเรื่องการ จัดซื้ออุปกรณ์และเครื่องดนตรี - เพื่อเป็นการให้บริการ เบื้องต้นกับนักเรียนที่ไป ประชาสัมพันธ์และสร้าง ชื่อเสียงให้กับทางโรงเรียน 	<ul style="list-style-type: none"> - เครื่องแบบวงโยธวาทิต จำนวน ๕๐ ชุด ๑๕๐,๐๐๐ บาท - แตรทรมเป็ต จำนวน ๒ ตัว ๕๐,๐๐๐ บาท 	๒๐๐,๐๐๐	๒๒๐,๐๐๐	๒๔๒,๐๐๐	๒๖๖,๒๐๐	รร.สาธิตเทศบาล วัดเพชรจริก

ที่	แผนงาน	หมวด	ประเภท	วัตถุประสงค์	เป้าหมาย (ผลผลิตของครุภัณฑ์)	งบประมาณและที่ผ่านมา				หน่วยงาน รับผิดชอบหลัก
						๒๕๖๑ (บาท)	๒๕๖๒ (บาท)	๒๕๖๓ (บาท)	๒๕๖๔ (บาท)	
๑๖๔	การศึกษา	ค่าครุภัณฑ์	ครุภัณฑ์สำนักงาน	๑. เพื่อป้องกันและรักษาความปลอดภัยต่อชีวิตและทรัพย์สินของนักเรียน คณะครู บุคลากร ผู้ปกครองที่เข้ามาติดต่อราชการและทรัพย์สินทางราชการ ๒. เพื่อเฝ้าระวังพฤติกรรมของนักเรียน ที่ไม่พึงประสงค์ในโรงเรียน ๓. เฝ้าระวังและรักษาความปลอดภัยทรัพย์สินทางราชการกลางคืน	๑. ติดตั้งกล้อง CCTV มุมที่สามารถเฝ้าระวังพฤติกรรมของนักเรียนและทรัพย์สินของทางราชการได้ตลอดเวลา ๒. ติดตั้งกล้องวงจรปิด CCTV เพิ่มขึ้น ๑๐ จุด ในโรงเรียน อาคารอนุบาล (๒ จุด) อาคารเรียน ๑ (๔ จุด) อาคารเรียน ๒ (๔ จุด) ๓. กล้อง CCTV ขนาด HD ระบบ AHD ฮาร์ดดิส ขนาด ๔TB หัวต่อ BNC FTYPB ความละเอียด ๑.๓ Mp	๓๐,๐๐๐	๓๐,๐๐๐	๓๐,๐๐๐	๓๐,๐๐๐	โรงเรียนเทศบาล วัดมเหยงคณ์

ที่	แผนงาน	หมวด	ประเภท	วัตถุประสงค์	เป้าหมาย (ผลผลิตของครุภัณฑ์)	งบประมาณและที่ผ่านมา				หน่วยงาน รับผิดชอบหลัก
						๒๕๖๑ (บาท)	๒๕๖๒ (บาท)	๒๕๖๓ (บาท)	๒๕๖๔ (บาท)	
๑๖๕	การศึกษา	ค่าครุภัณฑ์	ครุภัณฑ์โฆษณา และเผยแพร่	๑. เพื่อติดตั้ง สื่อมัลติมีเดียประจำ ห้องเรียนระดับ ประถมวัย และประถมศึกษา ๒. คณะครูใช้สื่อ มัลติมีเดียในการจัด การเรียนรู้เพื่อพัฒนา ผู้เรียนทุกกลุ่มสาระ	๑. ติดตั้งสื่อมัลติมีเดีย ประกอบด้วย TV จอแบนขนาด ๓๖ นิ้ว พร้อมเครื่อง เล่น DVD จำนวน ๓๖ เครื่อง ประจำ ในห้องเรียน ๓๖ ห้อง	๗๒๐,๐๐๐	๗๒๐,๐๐๐	๗๒๐,๐๐๐	๗๒๐,๐๐๐	โรงเรียนเทศบาล วัดมเหยงคณ์
๑๖๖	การศึกษา	ค่าครุภัณฑ์	ครุภัณฑ์สำนักงาน	๑. เพื่อจัดซื้อโต๊ะ เก้าอี้ให้กับนักเรียน แต่ละห้องเรียน ๒. เพื่อให้นักเรียน มีโต๊ะ เก้าอี้ใช้อย่าง พอเพียง	๑. จัดซื้อโต๊ะ เก้าอี้นักเรียน จำนวน ๑๐๐ ชุด ชุดละ ๑,๕๐๐ บาท	๑๕๐,๐๐๐	๑๕๐,๐๐๐	๑๕๐,๐๐๐	๑๕๐,๐๐๐	โรงเรียนเทศบาล วัดมเหยงคณ์
๑๖๗	การศึกษา	ค่าครุภัณฑ์	ครุภัณฑ์สำนักงาน	๑. เพื่อจัดซื้อโต๊ะ เก้าอี้ปฏิบัติงานครู และบุคลากร จำนวน ๑๐ ชุด ๒. เพื่อให้คณะครู และบุคลากรมีโต๊ะ ปฏิบัติงานใช้อย่าง เพียงพอ	๑. จัดซื้อโต๊ะ เก้าอี้ปฏิบัติงาน ของครูและบุคลากร จำนวน ๑๐ ชุด ชุดละ ๓,๕๐๐ บาท	๓๕,๐๐๐	๓๕,๐๐๐	๓๕,๐๐๐	๓๕,๐๐๐	โรงเรียนเทศบาล วัดมเหยงคณ์

ที่	แผนงาน	หมวด	ประเภท	วัตถุประสงค์	เป้าหมาย (ผลผลิตของครุภัณฑ์)	งบประมาณและที่ผ่านมา				หน่วยงาน รับผิดชอบหลัก
						๒๕๖๑ (บาท)	๒๕๖๒ (บาท)	๒๕๖๓ (บาท)	๒๕๖๔ (บาท)	
๑๖๘	การศึกษา	ค่าครุภัณฑ์	ครุภัณฑ์สำนักงาน	๑. เพื่อจัดซื้อเครื่อง ปรับอากาศห้องพิเศษ ๒. ห้องพิเศษมีเครื่อง ปรับอากาศใช้เพียงพอ	๑. จัดซื้อเครื่อง ปรับอากาศ ติดตั้งห้องพิเศษ จำนวน ๓ เครื่อง ขนาด ๓๕,๐๐๐ บีทียู	๑๐๕,๐๐๐	๑๐๕,๐๐๐	๑๐๕,๐๐๐	๑๐๕,๐๐๐	โรงเรียนเทศบาล วัดมเหยงคณ์
๑๖๙	การศึกษา	ค่าครุภัณฑ์	ครุภัณฑ์สำนักงาน	๑. เพื่อจัดซื้อพัดลม ติดตั้งผนังชั้นดาดฟ้า ใช้ในการจัดการเรียน การสอนวิชาสุขศึกษา และพลศึกษา ๒. เพื่อพัฒนาสุขภาพ กาย สุขภาพจิต ให้กับผู้เรียน	๑. จัดซื้อพัดลมติดผนัง ขนาด ๓ ใบพัด พร้อมติดตั้ง จำนวน ๘ ตัว	๔๔,๐๐๐	๔๔,๐๐๐	๔๔,๐๐๐	๔๔,๐๐๐	โรงเรียนเทศบาล วัดมเหยงคณ์
๑๗๐	การศึกษา	ค่าครุภัณฑ์	ครุภัณฑ์สำนักงาน	๑. เพื่อปรับปรุง ซ่อมแซมเครื่องเสียง ภายในอาคารเรียน โรงเรียนเทศบาล วัดมเหยงคณ์ ๒. เพื่อให้นักเรียน ได้รับรู้ข่าวสาร และการทำกิจกรรม ของโรงเรียน	๑. จัดซื้อเครื่องเสียง ติดตั้งระบบภายใน อาคารเรียน จำนวน ๔ จุด อาคารเอนกประสงค์ อาคาร ๑ และ ๒ ห้องเรียนรวมและอนุบาล เครื่องขยายเสียงมิกเซอร์ แอมป์ ๕๐๐ วัตต์ ลำโพงแขวนผนัง ๑๖ คู่ ไมโครโฟนไร้สาย ๑๐ ตัว สายลำโพงแบบเงิน ทองแดงใส ๑๐๐ เมตร ๔ ม้วน	๒๕๐,๐๐๐	๒๕๐,๐๐๐	๒๕๐,๐๐๐	๒๕๐,๐๐๐	โรงเรียนเทศบาล วัดมเหยงคณ์

ที่	แผนงาน	หมวด	ประเภท	วัตถุประสงค์	เป้าหมาย (ผลผลิตของครุภัณฑ์)	งบประมาณและที่ผ่านมา				หน่วยงาน รับผิดชอบหลัก
						๒๕๖๑ (บาท)	๒๕๖๒ (บาท)	๒๕๖๓ (บาท)	๒๕๖๔ (บาท)	
๑๗๑	การศึกษา	ค่าครุภัณฑ์	ครุภัณฑ์คอมพิวเตอร์	๑. เพื่อใช้สำหรับการเรียนการสอนของนักเรียนโรงเรียนเทศบาลวัดมเหยงคณ์ ๒. เพื่อให้นักเรียนมีเครื่องคอมพิวเตอร์ใช้ อย่างเพียงพอ	๑ จัดซื้อเครื่องคอมพิวเตอร์เครื่องคอมพิวเตอร์ PC สำหรับการเรียนการสอน จำนวน ๒๐ ชุด	๔๔๐,๐๐๐	๔๔๐,๐๐๐	๔๔๐,๐๐๐	๔๔๐,๐๐๐	โรงเรียนเทศบาล วัดมเหยงคณ์
๑๗๒	การศึกษา	ค่าครุภัณฑ์	ครุภัณฑ์สำนักงาน	๑. เพื่อปรับปรุงกระดานดำที่ใช้ในห้องเรียนให้เกิดความสะดวกในการจัดการเรียนการสอน	๑. เปลี่ยนกระดานดำเป็นกระดานไวท์บอร์ด ห้องเรียนละ ๑ แผ่น จำนวน ๓๐ ห้องเรียน	๙๐,๐๐๐	๙๐,๐๐๐	๙๐,๐๐๐	๙๐,๐๐๐	โรงเรียนเทศบาล วัดมเหยงคณ์
๑๗๓	การศึกษา	ค่าครุภัณฑ์	ครุภัณฑ์โฆษณา และเผยแพร่	๑. เพื่อให้นักเรียนมีสื่อการเรียนรู้ที่ทันสมัย	๑. จัดซื้อเครื่องฉายมัลติมีเดียโปรเจคเตอร์ จำนวน ๑ ชุด	๓๒,๙๐๐	๓๒,๙๐๐	๓๒,๙๐๐	๓๒,๙๐๐	โรงเรียนเทศบาล วัดมเหยงคณ์
๑๗๔	การศึกษา	ค่าครุภัณฑ์	วัสดุใช้สอย	๑. เพื่อจัดหาโต๊ะ-เก้าอี้ นักเรียนมาทดแทนใน ส่วนที่ชำรุดเสียหาย ๒. เพื่อให้โต๊ะ-เก้าอี้ เพียงพอกับจำนวน นักเรียน ๓. เพื่อเพิ่มประสิทธิภาพ ในกระบวนการจัด การเรียนการสอน	จัดซื้อชุด โต๊ะ - เก้าอี้ ไม้ยางพารา มี มอก. ระดับประถมศึกษา จำนวน ๑๐๐ ชุด	๑๑๕,๐๐๐	๑๑๕,๐๐๐	๑๑๕,๐๐๐	๑๑๕,๐๐๐	รร. เทศบาลวัดใหญ่

ที่	แผนงาน	หมวด	ประเภท	วัตถุประสงค์	เป้าหมาย (ผลผลิตของครุภัณฑ์)	งบประมาณและที่ผ่านมา				หน่วยงาน รับผิดชอบหลัก
						๒๕๖๑ (บาท)	๒๕๖๒ (บาท)	๒๕๖๓ (บาท)	๒๕๖๔ (บาท)	
๑๗๕	การศึกษา	ค่าครุภัณฑ์	ครุภัณฑ์สำนักงาน	๑.เพื่อจัดหาเก้าอี้ ทดแทนในส่วนที่ชำรุด เสียหาย ๒.เพื่อเพิ่มประสิทธิภาพ ในการประชุม	จัดซื้อเก้าอี้ในห้อง ประชุม หนึ่งเทียม (๔๔x๕๙x๙๐) จำนวน ๑๐๐ ตัว	๗๐,๐๐๐	๗๐,๐๐๐	๗๐,๐๐๐	๗๐,๐๐๐	รร. เทศบาลวัดใหญ่
๑๗๖	การศึกษา	ค่าครุภัณฑ์	ครุภัณฑ์สำนักงาน	จัดซื้อครุภัณฑ์สำหรับโรงเรียน เพื่อให้โรงเรียนเทศบาลมี ครุภัณฑ์ใช้ในการบริหาร จัดการและงานปฏิบัติการ เรียนการสอนอย่างเพียง พอและมีประสิทธิภาพ	๑.จัดซื้อเก้าอี้พลาสติก อย่างดี(หนา)จำนวน ๒๐๐ตัว	๔๐,๐๐๐	๔๐,๐๐๐	๔๐,๐๐๐	๔๐,๐๐๐	โรงเรียนเทศบาล วัดศรีทวี
๑๗๗	การศึกษา	ค่าครุภัณฑ์	ครุภัณฑ์สำนักงาน	จัดซื้อครุภัณฑ์สำหรับโรงเรียน เพื่อให้โรงเรียนเทศบาลมี ครุภัณฑ์ใช้ในการบริหาร จัดการและงานปฏิบัติการ เรียนการสอนอย่างเพียง พอและมีประสิทธิภาพ	๓.จัดซื้อโต๊ะ-เก้าอี้ครูระดับ ๓-๖ จำนวน ๘ ชุด	๓๖,๐๐๐	๓๖,๐๐๐	๓๖,๐๐๐	๓๖,๐๐๐	โรงเรียนเทศบาล วัดศรีทวี
๑๗๘	การศึกษา	ค่าครุภัณฑ์	ครุภัณฑ์สำนักงาน	จัดซื้อครุภัณฑ์สำหรับโรงเรียน เพื่อให้โรงเรียนเทศบาลมี ครุภัณฑ์ใช้ในการบริหาร จัดการและงานปฏิบัติการ เรียนการสอนอย่างเพียง พอและมีประสิทธิภาพ	๔.จัดซื้อโต๊ะ-เก้าอี้ครูระดับ ๗-๙ จำนวน ๘ ชุด	๔๔,๐๐๐	๔๔,๐๐๐	๔๔,๐๐๐	๔๔,๐๐๐	โรงเรียนเทศบาล วัดศรีทวี

ที่	แผนงาน	หมวด	ประเภท	วัตถุประสงค์	เป้าหมาย (ผลผลิตของครุภัณฑ์)	งบประมาณและที่ผ่านมา				หน่วยงาน รับผิดชอบหลัก
						๒๕๖๑ (บาท)	๒๕๖๒ (บาท)	๒๕๖๓ (บาท)	๒๕๖๔ (บาท)	
๑๗๙	การศึกษา	ค่าครุภัณฑ์	ครุภัณฑ์การศึกษา	จัดซื้อครุภัณฑ์สำหรับโรงเรียนเพื่อให้โรงเรียนเทศบาลมีครุภัณฑ์ใช้ในการบริหารจัดการและงานปฏิบัติการเรียนการสอนอย่างเพียงพอและมีประสิทธิภาพ	๕.ชุดโต๊ะ-เก้าอี้ ไม่นักเรียน A๔ มอก. ระดับประถมศึกษา จำนวน ๒๐๐ ชุด	๓๑๖,๐๐๐	๓๑๖,๐๐๐	๓๑๖,๐๐๐	๓๑๖,๐๐๐	โรงเรียนเทศบาล วัดศรีทวี
๑๘๐	การศึกษา	ค่าครุภัณฑ์	ครุภัณฑ์การศึกษา	จัดซื้อครุภัณฑ์สำหรับโรงเรียนเพื่อให้โรงเรียนเทศบาลมีครุภัณฑ์ใช้ในการบริหารจัดการและงานปฏิบัติการเรียนการสอนอย่างเพียงพอและมีประสิทธิภาพ	๖.จัดซื้อโต๊ะกลุ่มเด็กอนุบาลไฟเมก้าขาว จำนวน ๑๖ ชุด	๘๐,๐๐๐	๘๐,๐๐๐	๘๐,๐๐๐	๘๐,๐๐๐	โรงเรียนเทศบาล วัดศรีทวี
๑๘๑	การศึกษา	ค่าครุภัณฑ์	ครุภัณฑ์สำนักงาน	จัดซื้อครุภัณฑ์สำหรับโรงเรียนเพื่อให้โรงเรียนเทศบาลมีครุภัณฑ์ใช้ในการบริหารจัดการและงานปฏิบัติการเรียนการสอนอย่างเพียงพอและมีประสิทธิภาพ	๗.จัดซื้อโต๊ะอาหารพร้อมเก้าอี้ ๒ ตัวต่อ๑ชุดแบบสปช. จำนวน๑๐ชุด	๔๕,๐๐๐	๔๕,๐๐๐	๔๕,๐๐๐	๔๕,๐๐๐	โรงเรียนเทศบาล วัดศรีทวี

ที่	แผนงาน	หมวด	ประเภท	วัตถุประสงค์	เป้าหมาย (ผลผลิตของครุภัณฑ์)	งบประมาณและที่ผ่านมา				หน่วยงาน รับผิดชอบหลัก
						๒๕๖๑ (บาท)	๒๕๖๒ (บาท)	๒๕๖๓ (บาท)	๒๕๖๔ (บาท)	
๑๘๒	การศึกษา	ค่าครุภัณฑ์	ครุภัณฑ์สำนักงาน	จัดซื้อครุภัณฑ์สำหรับโรงเรียนเพื่อให้โรงเรียนเทศบาลมีครุภัณฑ์ใช้ในการบริหารจัดการและงานปฏิบัติการเรียนการสอนอย่างเพียงพอและมีประสิทธิภาพ	ศ.พัฒนพีดานแบบโคจรขนาด ๑๖ นิ้วพร้อมอุปกรณ์สายไฟและติดตั้ง จำนวน ๔๐ ตัว	๘๘,๐๐๐	๘๘,๐๐๐	๘๘,๐๐๐	๘๘,๐๐๐	โรงเรียนเทศบาลวัดศรีทวี
๑๘๓	การศึกษา	ค่าครุภัณฑ์	ครุภัณฑ์ก่อสร้าง	จัดซื้อครุภัณฑ์สำหรับโรงเรียนเพื่อให้โรงเรียนเทศบาลมีครุภัณฑ์ใช้ในการบริหารจัดการและงานปฏิบัติการเรียนการสอนอย่างเพียงพอและมีประสิทธิภาพ	ศ.รถเข็นขยะล้อยางพื้นไม้โครงเหล็กแผ่นซูปสียพร้อมพ่นสี จำนวน ๔ คัน	๘๘,๘๐๐	๘๘,๘๐๐	๘๘,๘๐๐	๘๘,๘๐๐	โรงเรียนเทศบาลวัดศรีทวี
๑๘๔	การศึกษา	ครุภัณฑ์	ครุภัณฑ์สำนักงาน	ติดตั้งในห้องเรียนเพื่อเอื้ออำนวยให้นักเรียนได้รับบรรยากาศที่ดีในการเรียน	พัดลมแบบโคจรติดเพดานขนาดหน้ากว้าง ๑๖ นิ้ว จำนวน ๒๐ ตัว ตัวละ ๒,๒๐๐ บาท	๔๔,๐๐๐	๔๔,๐๐๐	๔๔,๐๐๐	๔๔,๐๐๐	รร.เทศบาลวัดศาลามีชัย
๑๘๕	การศึกษา	ครุภัณฑ์	ครุภัณฑ์สำนักงาน	ใช้ในห้องสมุดเป็นแหล่งเรียนรู้เพิ่มเติม	พัดลมอุตสาหกรรมแบบ ๓ ขาตั้ง ขนาดหน้ากว้าง ๒๕ นิ้ว จำนวน ๖ ตัว ตัวละ ๓,๙๐๐ บาท	๒๓,๔๐๐	๒๓,๔๐๐	๒๓,๔๐๐	๒๓,๔๐๐	รร.เทศบาลวัดศาลามีชัย

ที่	แผนงาน	หมวด	ประเภท	วัตถุประสงค์	เป้าหมาย (ผลผลิตของครุภัณฑ์)	งบประมาณและที่ผ่านมา				หน่วยงาน รับผิดชอบหลัก
						๒๕๖๑ (บาท)	๒๕๖๒ (บาท)	๒๕๖๓ (บาท)	๒๕๖๔ (บาท)	
๑๘๖	การศึกษา	ครุภัณฑ์	ครุภัณฑ์โฆษณา และเผยแพร่	ใช้ในห้องวิทยาศาสตร์ สำหรับการเรียนการสอน	เครื่องมัลติมีเดียโปรเจ็ค- เตอร์ พร้อมจอรับภาพ จอภาพขนาด ๑๒๐ นิ้ว จำนวน ๑ เครื่อง ราคา ๑๐๔,๐๐๐ บาท	๑๐๔,๐๐๐	๑๐๔,๐๐๐	๑๐๔,๐๐๐	๑๐๔,๐๐๐	รร.เทศบาลวัด ศาลามีชัย
๑๘๗	การศึกษา	ครุภัณฑ์	ครุภัณฑ์งานบ้านงานครัว	ให้นักเรียนมีน้ำดื่ม เพียงพอ	เครื่องทำน้ำเย็นแบบ ๖ ก๊อกรวมเครื่องกรองน้ำ จำนวน ๕ เครื่อง เครื่องละ ๙,๐๐๐ บาท (พร้อมติดตั้ง)	๔๕,๐๐๐	๔๕,๐๐๐	๔๕,๐๐๐	๔๕,๐๐๐	รร.เทศบาลวัด ศาลามีชัย
๑๘๘	การศึกษา	ครุภัณฑ์	ครุภัณฑ์การศึกษา	ให้นักเรียนมีโต๊ะและ เก้าอี้เพียงพอ	โต๊ะ เก้าอี้นักเรียน (ไฟเบอร์กลาส) จำนวน ๒๐๐ ชุด ชุดละ ๑,๒๐๐ บาท	๒๔๐,๐๐๐	๒๔๐,๐๐๐	๒๔๐,๐๐๐	๒๔๐,๐๐๐	รร.เทศบาลวัด ศาลามีชัย
๑๘๙	การศึกษา	ครุภัณฑ์	ครุภัณฑ์สำนักงาน	ใช้ในศูนย์วิทยาศาสตร์และ คณิตศาสตร์ เนื่องจากห้อง เรียนกว้างบรรยากาศร้อน ไม่เอื้ออำนวยในการจัดการ เรียนการสอน	เครื่องปรับอากาศ ขนาด ๓๖,๐๐๐ BTU แบบแยกส่วนติดตั้ง จำนวน ๕ เครื่อง เครื่องละ ๔๔,๐๐๐ บาท (พร้อมติดตั้ง)	๒๒๐,๐๐๐	๒๒๐,๐๐๐	๒๒๐,๐๐๐	๒๒๐,๐๐๐	รร.เทศบาลวัด ศาลามีชัย

ที่	แผนงาน	หมวด	ประเภท	วัตถุประสงค์	เป้าหมาย (ผลผลิตของครุภัณฑ์)	งบประมาณและที่ผ่านมา				หน่วยงาน รับผิดชอบหลัก
						๒๕๖๑ (บาท)	๒๕๖๒ (บาท)	๒๕๖๓ (บาท)	๒๕๖๔ (บาท)	
๑๙๐	การศึกษา	ครุภัณฑ์	ครุภัณฑ์สำนักงาน	มีครูเพิ่มในปีการศึกษา ๒๕๕๘ ที่นั่งไม่เพียงพอ	โต๊ะครูระดับ ๓ ขนาด ๖๐ * ๑๕๐ ตัวละ ๕,๘๐๐ บ. พร้อมเก้าอี้ล้อเลื่อน ตัวละ ๒,๕๐๐ บ. จำนวน ๑๐ ชุด	๘๓,๐๐๐	๘๓,๐๐๐	๘๓,๐๐๐	๘๓,๐๐๐	ร.ร.เทศบาลวัด ศาลามีชัย
๑๙๑	การศึกษา	ครุภัณฑ์	ครุภัณฑ์ก่อสร้าง	รถเข็นที่มีอยู่ชำรุด มีใช้ไม่เพียงพอ	รถเข็นขยะจำนวน ๒ คัน คันละ ๙,๐๐๐ บาท	๑๘,๐๐๐	๑๘,๐๐๐	๑๘,๐๐๐	๑๘,๐๐๐	ร.ร.เทศบาลวัด ศาลามีชัย
๑๙๒	การศึกษา	ครุภัณฑ์	ครุภัณฑ์งานบ้านงานครัว	เตียงห้องพยาบาลมีไม้ เพียงพอสำหรับนักเรียน	เตียงนอนสำหรับห้อง พยาบาลขนาด ๙๐*๑๘๐cm เตียงละ ๑,๙๕๐ บาท จำนวน ๒ เตียง	๓,๙๐๐	๓,๙๐๐	๓,๙๐๐	๓,๙๐๐	ร.ร.เทศบาลวัด ศาลามีชัย
๑๙๓	การศึกษา	ค่าครุภัณฑ์	ครุภัณฑ์การศึกษา	โต๊ะเก้าอี้นักเรียนใช้นั่งเรียน	โต๊ะเก้าอี้ จำนวน ๒๐๐ ชุด	๗๒๐,๐๐๐	๗๙๒,๐๐๐	๗๙๙,๒๐๐	๗๙๙,๙๒๐	ร.ร.เทศบาล วัดเสมาเมือง
๑๙๔	การศึกษา	ค่าครุภัณฑ์	ครุภัณฑ์สำนักงาน	เก้าอี้พลาสติกอย่างดี ใช้ใน ห้องประชุมนักเรียน	เก้าอี้พลาสติก จำนวน ๓๐๐ ชุด	๕๔,๐๐๐	๕๙,๔๐๐	๖๕,๓๔๐	๗๑,๘๗๔	ร.ร.เทศบาล วัดเสมาเมือง
๑๙๕	การศึกษา	ค่าครุภัณฑ์	ครุภัณฑ์สำนักงาน	โต๊ะเก้าอี้ ทำงานครู	โต๊ะเก้าอี้ ทำงานครู จำนวน ๒๐ ชุด	๒๐๐,๐๐๐	๗๔๐,๐๐๐	๗๙๔,๐๐๐	๗๙๙,๔๐๐	ร.ร.เทศบาล วัดเสมาเมือง

ที่	แผนงาน	หมวด	ประเภท	วัตถุประสงค์	เป้าหมาย (ผลผลิตของครุภัณฑ์)	งบประมาณและที่ผ่านมา				หน่วยงาน รับผิดชอบหลัก
						๒๕๖๑ (บาท)	๒๕๖๒ (บาท)	๒๕๖๓ (บาท)	๒๕๖๔ (บาท)	
๑๙๖	การศึกษา	ค่าครุภัณฑ์	ครุภัณฑ์สำนักงาน	พัฒนาคณะ ใช้ติดห้องเรียน นักเรียน	จำนวน ๑๐๐ ชุด	๙๙,๐๐๐	๑๐๘,๙๐๐	๑๑๙,๗๙๐	๑๓๑,๗๖๙	ร.ร.เทศบาล วัดเสมาเมือง
๑๙๗	การศึกษา	ค่าครุภัณฑ์	ครุภัณฑ์สำนักงาน	เพื่อใช้จัดเก็บเอกสาร	ตู้กระจกบานเลื่อน กระจกสูง (ขนาดเท่า ตู้เก็บเอกสาร ๒ บาน) จำนวน ๖ ตู้	๔๕,๐๐๐	๔๕,๐๐๐	๔๕,๐๐๐	๔๕,๐๐๐	ร.ร.เทศบาล วัดเสาชิงทอง
๑๙๘	การศึกษา	ค่าครุภัณฑ์	ครุภัณฑ์สำนักงาน	เพื่อใช้จัดเก็บเอกสาร	ตู้เหล็กเก็บเอกสาร ๒ บาน (มอก.) จำนวน ๔ ตู้	๓๒,๐๐๐	๓๒,๐๐๐	๓๒,๐๐๐	๓๒,๐๐๐	ร.ร.เทศบาล วัดเสาชิงทอง
๑๙๙	การศึกษา	ค่าครุภัณฑ์	ครุภัณฑ์ งานบ้านงานครัว	เพื่อใช้ รับประทานอาหาร	ถาดหลุม จำนวน ๑๐๐ ใบ	๑๐,๐๐๐	๑๐,๐๐๐	๑๐,๐๐๐	๑๐,๐๐๐	ร.ร.เทศบาล วัดเสาชิงทอง
๒๐๐	การศึกษา	ค่าครุภัณฑ์	ครุภัณฑ์ งานบ้านงานครัว	เพื่อใช้ประกอบอาหาร	เตาแก๊ส ๒ หัว จำนวน ๒ ตัว	๓,๐๐๐	๓,๐๐๐	๓,๐๐๐	๓,๐๐๐	ร.ร.เทศบาล วัดเสาชิงทอง
๒๐๑	การศึกษา	ค่าครุภัณฑ์	ครุภัณฑ์โรงงาน	เพื่อใช้ในการเชื่อมเหล็ก	ตู้เชื่อมกระเป่าหัว จำนวน ๑ ตัว	๔,๒๐๐	๔,๒๐๐	๔,๒๐๐	๔,๒๐๐	ร.ร.เทศบาล วัดเสาชิงทอง

ที่	แผนงาน	หมวด	ประเภท	วัตถุประสงค์	เป้าหมาย (ผลผลิตของครูภัณฑ์)	งบประมาณและที่ผ่านมา				หน่วยงาน รับผิดชอบหลัก
						๒๕๖๑ (บาท)	๒๕๖๒ (บาท)	๒๕๖๓ (บาท)	๒๕๖๔ (บาท)	
๒๐๒	การศึกษา	ค่าครูภัณฑ์	ครูภัณฑ์โรงงาน	เพื่อใช้ในการเจาะวัสดุ ต่างๆ	สว่านไฟฟ้า จำนวน ๒ ตัว	๒,๘๐๐	๒,๘๐๐	๒,๘๐๐	๒,๘๐๐	ร.ร.เทศบาล วัดเสาชิงช้า
๒๐๓	การศึกษา	ค่าครูภัณฑ์	ครูภัณฑ์โรงงาน	เพื่อใช้ในการตัดเหล็ก หรือวัสดุต่างๆ	แท่นตัดไฟเบอร์ จำนวน ๑ ตัว	๔,๐๐๐	๔,๐๐๐	๔,๐๐๐	๔,๐๐๐	ร.ร.เทศบาล วัดเสาชิงช้า
๒๐๔	การศึกษา	ค่าครูภัณฑ์	ครูภัณฑ์โรงงาน	เพื่อใช้ในการตัดเหล็ก หรือวัสดุต่างๆ	เครื่องเจียรไฟฟ้า จำนวน ๒ ตัว	๒,๐๐๐	๒,๐๐๐	๒,๐๐๐	๒,๐๐๐	ร.ร.เทศบาล วัดเสาชิงช้า
๒๐๕	การศึกษา	ค่าครูภัณฑ์	ครูภัณฑ์ งานบ้านงานครัว	เพื่อใช้ในการประกอบ อาหาร	कुलเลอร์ต้มน้ำร้อน ขนาดกลาง จำนวน ๒ ตัว	๗,๐๐๐	๗,๐๐๐	๗,๐๐๐	๗,๐๐๐	ร.ร.เทศบาล วัดเสาชิงช้า
๒๐๖	การศึกษา	ค่าครูภัณฑ์	ครูภัณฑ์กีฬา	เพื่อใช้ในการเรียน การฝึกซ้อมและแข่งขัน	โต๊ะปิงปองมีล้อเลื่อน พร้อมตาข่ายและเสา จำนวน ๒ ตัว	๑๓,๐๐๐	๑๓,๐๐๐	๑๓,๐๐๐	๑๓,๐๐๐	ร.ร.เทศบาล วัดเสาชิงช้า
๒๐๗	การศึกษา	ค่าครูภัณฑ์	ครูภัณฑ์สำนักงาน	เพื่อใช้ในการทำงาน ของครู	โต๊ะทำงานครูระดับ ๓-๖ จำนวน ๕ ตัว	๒๖,๐๐๐	๒๖,๐๐๐	๒๖,๐๐๐	๒๖,๐๐๐	ร.ร.เทศบาล วัดเสาชิงช้า
๒๐๘	การศึกษา	ค่าครูภัณฑ์	ครูภัณฑ์สำนักงาน	เพื่อใช้ในการทำงาน ของครู	เก้าอี้บุนวมตัวกลาง จำนวน ๕ ตัว	๑๒,๕๐๐	๑๒,๕๐๐	๑๒,๕๐๐	๑๒,๕๐๐	ร.ร.เทศบาล วัดเสาชิงช้า

ที่	แผนงาน	หมวด	ประเภท	วัตถุประสงค์	เป้าหมาย (ผลผลิตของครุภัณฑ์)	งบประมาณและที่ผ่านมา				หน่วยงาน รับผิดชอบหลัก
						๒๕๖๑ (บาท)	๒๕๖๒ (บาท)	๒๕๖๓ (บาท)	๒๕๖๔ (บาท)	
๒๐๙	การศึกษา	ค่าครุภัณฑ์	ครุภัณฑ์การศึกษา	เพื่อใช้ในการนั่งเรียน ของนักเรียน	โต๊ะ เก้าอี้นักเรียน จำนวน ๕๐ ชุด	๒๔,๐๐๐	๒๔,๐๐๐	๒๔,๐๐๐	๒๔,๐๐๐	ร.ร.เทศบาล วัดเสาชิงช้า
๒๑๐	การศึกษา	ค่าครุภัณฑ์	ครุภัณฑ์สำนักงาน	เพื่อใช้ในการจัดกิจกรรม ต่างๆ	เก้าอี้พลาสติกหนา อย่างดี จำนวน ๕๐๐ ตัว	๑๐๐,๐๐๐	๑๐๐,๐๐๐	๑๐๐,๐๐๐	๑๐๐,๐๐๐	ร.ร.เทศบาล วัดเสาชิงช้า
๒๑๑	การศึกษา	ค่าครุภัณฑ์	ครุภัณฑ์สำนักงาน	เพื่อใช้ในการจัดกิจกรรม ต่างๆ	พัดลมอุตสาหกรรม หน้ากว้าง ๒๔ นิ้ว จำนวน ๖ ตัว	๒๗,๐๐๐	๒๗,๐๐๐	๒๗,๐๐๐	๒๗,๐๐๐	ร.ร.เทศบาล วัดเสาชิงช้า
๒๑๒	การศึกษา	ค่าครุภัณฑ์	ครุภัณฑ์ ไฟฟ้าและวิทยุ	เพื่อใช้ในการประชาสัมพันธ์	เครื่องขยายเสียง จำนวน ๑ ชุด	๕๐,๐๐๐	๕๐,๐๐๐	๕๐,๐๐๐	๕๐,๐๐๐	ร.ร.เทศบาล วัดเสาชิงช้า
๒๑๓	การศึกษา	ค่าวัสดุ	วัสดุไฟฟ้าและวิทยุ	เพื่อใช้ในการประชาสัมพันธ์	ขาตั้งไมค์ (ยืน) จำนวน ๒ ตัว	๒,๔๐๐	๒,๔๐๐	๒,๔๐๐	๒,๔๐๐	ร.ร.เทศบาล วัดเสาชิงช้า
๒๑๔	การศึกษา	ค่าครุภัณฑ์	ครุภัณฑ์ ไฟฟ้าและวิทยุ	เพื่อใช้ในการประชาสัมพันธ์	ตู้ลำโพง ๑๒ นิ้ว จำนวน ๑ คู่	๖,๘๐๐	๖,๘๐๐	๖,๘๐๐	๖,๘๐๐	ร.ร.เทศบาล วัดเสาชิงช้า
๒๑๕	การศึกษา	ค่าครุภัณฑ์	ครุภัณฑ์ โฆษณาและเผยแพร่	เพื่อใช้ในการ จัดการเรียนการสอน และประชาสัมพันธ์	เครื่องฉายวีดีทัศน์ จำนวน ๑ ชุด	๗๖,๐๐๐	๗๖,๐๐๐	๗๖,๐๐๐	๗๖,๐๐๐	ร.ร.เทศบาล วัดเสาชิงช้า

ที่	แผนงาน	หมวด	ประเภท	วัตถุประสงค์	เป้าหมาย (ผลผลิตของครุภัณฑ์)	งบประมาณและที่ผ่านมา				หน่วยงาน รับผิดชอบหลัก
						๒๕๖๑ (บาท)	๒๕๖๒ (บาท)	๒๕๖๓ (บาท)	๒๕๖๔ (บาท)	
๒๑๖	การศึกษา	ค่าครุภัณฑ์	ครุภัณฑ์ คอมพิวเตอร์	เพื่อใช้สนับสนุน การเรียนการสอน	เครื่องคอมพิวเตอร์ โน้ตบุค พร้อมเครื่อง ปรี้นเตอร์ จำนวน ๑๐ ชุด	๓๐๐,๐๐๐	๓๐๐,๐๐๐	๓๐๐,๐๐๐	๓๐๐,๐๐๐	ร.ร.เทศบาล วัดเสาชางทอง
๒๑๗	การศึกษา	ค่าครุภัณฑ์	ครุภัณฑ์ งานบ้านงานครัว	เพื่อใช้ในการบริโภค น้ำดื่มที่สะอาด	เครื่องทำน้ำดื่ม จำนวน ๔ ชุด	๑๕๐,๐๐๐	๑๕๐,๐๐๐	๑๕๐,๐๐๐	๑๕๐,๐๐๐	ร.ร.เทศบาล วัดเสาชางทอง
๒๑๘	การศึกษา	ค่าครุภัณฑ์	ครุภัณฑ์ ก่อสร้าง	เพื่อใช้บรรทุกขยะ ไปกำจัด	รถเข็นขยะ จำนวน ๒ คัน	๔๐,๐๐๐	๔๐,๐๐๐	๔๐,๐๐๐	๔๐,๐๐๐	ร.ร.เทศบาล วัดเสาชางทอง
๒๑๙	การศึกษา	ค่าครุภัณฑ์	ครุภัณฑ์ งานบ้านงานครัว	เพื่อใช้ในห้องพยาบาล	เตียงเหล็ก ๓ฟุตครึ่ง พร้อมหมอนและที่นอน จำนวน ๔ ชุด	๒๐,๐๐๐	๒๐,๐๐๐	๒๐,๐๐๐	๒๐,๐๐๐	ร.ร.เทศบาล วัดเสาชางทอง
๒๒๐	การศึกษา	ค่าครุภัณฑ์	ครุภัณฑ์สำนักงาน	- เพื่อเพิ่มประสิทธิภาพ ในการทำงาน - งานสำเร็จโดยรวดเร็ว ทันเวลา - เพื่ออำนวยความสะดวก แก่ผู้ปฏิบัติงาน	เครื่องถ่ายเอกสาร จำนวน ๑ เครื่อง	๕๐,๐๐๐	๕๐,๐๐๐	๕๐,๐๐๐	๕๐,๐๐๐	สำนักงานการศึกษา

ที่	แผนงาน	หมวด	ประเภท	วัตถุประสงค์	เป้าหมาย (ผลผลิตของครุภัณฑ์)	งบประมาณและที่ผ่านมา				หน่วยงาน รับผิดชอบหลัก
						๒๕๖๑ (บาท)	๒๕๖๒ (บาท)	๒๕๖๓ (บาท)	๒๕๖๔ (บาท)	
๒๒๑	การศึกษา	ค่าครุภัณฑ์	ครุภัณฑ์ก่อสร้าง	เพื่อขนส่งของที่มีน้ำหนักมากหรือสิ่งของที่ไม่สามารถยกหรือแบกได้	รถเข็นจำนวน ๑ คัน	๒,๗๐๐	๒,๗๐๐	๒,๗๐๐	๒,๗๐๐	สำนักการศึกษา
๒๒๒	การศึกษา	ค่าครุภัณฑ์	ครุภัณฑ์สำนักงาน	เพื่อทดแทนเครื่องปรับอากาศเดิมที่ชำรุดไม่คุ้มค่าในการซ่อมแซม	เครื่องปรับอากาศ ๒ เครื่อง	๗๔,๐๐๐	๗๔,๐๐๐	๗๔,๐๐๐	๗๔,๐๐๐	สำนักการศึกษา
๒๒๓	การศึกษา	ค่าครุภัณฑ์	ครุภัณฑ์สำนักงาน	เพื่อทดแทนเครื่องเก่าที่ชำรุด	เครื่องคำนวณ ๔ เครื่อง (เครื่องคิดเลข)	๙,๖๐๐	๙,๖๐๐	๙,๖๐๐	๙,๖๐๐	สำนักการศึกษา
๒๒๔	การศึกษา	ค่าครุภัณฑ์	ครุภัณฑ์สำนักงาน	เพื่อทดแทนเครื่องเก่าที่ไม่คุ้มค่าการซ่อมแซม	เครื่องพิมพ์ดีดไฟฟ้า ๑ เครื่อง	๒๒,๐๐๐	๒๒,๐๐๐	๒๒,๐๐๐	๒๒,๐๐๐	สำนักการศึกษา
๒๒๕	การศึกษา	ค่าครุภัณฑ์	ครุภัณฑ์สำนักงาน	- เพื่อทดแทนเครื่องเดิม - เพื่อสะดวกรวดเร็วในการติดต่อ	เครื่องโทรศัพท์พื้นฐาน (ไร้สาย) ๒ เครื่อง	๔,๖๐๐	๔,๖๐๐	๔,๖๐๐	๔,๖๐๐	สำนักการศึกษา
๒๒๖	การศึกษา	ค่าครุภัณฑ์	ครุภัณฑ์คอมพิวเตอร์	- เพื่อใช้ในการปฏิบัติงานของเจ้าหน้าที่ในสำนักการศึกษา พร้อมใช้งาน - เพื่อทดแทนเครื่องที่ล้าสมัย	เครื่องคอมพิวเตอร์จำนวน ๑ เครื่อง	๒๒,๐๐๐	๒๒,๐๐๐	๒๒,๐๐๐	๒๒,๐๐๐	สำนักการศึกษา

ที่	แผนงาน	หมวด	ประเภท	วัตถุประสงค์	เป้าหมาย (ผลผลิตของครุภัณฑ์)	งบประมาณและที่ผ่านมา				หน่วยงาน รับผิดชอบหลัก
						๒๕๖๑ (บาท)	๒๕๖๒ (บาท)	๒๕๖๓ (บาท)	๒๕๖๔ (บาท)	
๒๒๗	การศึกษา	ค่าครุภัณฑ์	ครุภัณฑ์คอมพิวเตอร์	- ป้องกันความเสียหายที่เกิดจากไฟดับหรือไฟตก	เครื่องสำรองไฟ จำนวน ๑ เครื่อง	๓,๒๐๐	๓,๒๐๐	๓,๒๐๐	๓,๒๐๐	สำนักงานการศึกษา
๒๒๘	การศึกษา	ค่าครุภัณฑ์	ครุภัณฑ์คอมพิวเตอร์	- เพื่อใช้ในการปฏิบัติงานของเจ้าหน้าที่ในสำนักงานศึกษา	เครื่องพิมพ์ ink jet ๑ เครื่อง เครื่องพิมพ์ laser jet ชนิด LED ขาวดำ ๑ เครื่อง	๗,๖๐๐	๗,๖๐๐	๗,๖๐๐	๗,๖๐๐	สำนักงานการศึกษา
๒๒๙	การศาสนาวัฒนธรรม และนันทนาการ	ค่าครุภัณฑ์	ครุภัณฑ์การเกษตร	เพื่อให้ระบบการหมุนเวียนของน้ำและแรงส่งน้ำในสระว่ายน้ำมากขึ้น	จัดซื้อครุภัณฑ์เครื่องสูบน้ำ จำนวน ๑ เครื่อง	๒๔๐,๐๐๐	๒๔๐,๐๐๐	-	-	สำนักงานการศึกษา
๒๓๐	การศาสนาวัฒนธรรม และนันทนาการ	ค่าครุภัณฑ์	ครุภัณฑ์การเกษตร	สามารถนำน้ำจากถังเก็บน้ำมาใช้ในสระว่ายน้ำได้ตลอดเวลา	จัดซื้อครุภัณฑ์เครื่องสูบน้ำ จำนวน ๑ เครื่อง	๑๕,๐๐๐	๑๕,๐๐๐	-	-	สำนักงานการศึกษา
๒๓๑	การศาสนาวัฒนธรรม และนันทนาการ	ครุภัณฑ์	ครุภัณฑ์คอมพิวเตอร์	เพื่อใช้บันทึก จัดเก็บข้อมูลของการจัดการศึกษานอกระบบ	จัดซื้อครุภัณฑ์คอมพิวเตอร์ จำนวน ๑ เครื่อง	๒๙,๐๐๐	๒๙,๐๐๐	-	-	สำนักงานการศึกษา

ที่	แผนงาน	หมวด	ประเภท	วัตถุประสงค์	เป้าหมาย (ผลผลิตของครุภัณฑ์)	งบประมาณและที่ผ่านมา				หน่วยงาน รับผิดชอบหลัก
						๒๕๖๑ (บาท)	๒๕๖๒ (บาท)	๒๕๖๓ (บาท)	๒๕๖๔ (บาท)	
๒๓๒	สาธารณสุขุ	ค่าครุภัณฑ์	ครุภัณฑ์สำนักงาน ๑. โต๊ะทำงาน จำนวน ๒๐ ชุด ๒. เก้าอี้ทำงาน จำนวน ๒๐ ตัว ๓. เก้าอี้ทำงาน แบบตัว C จำนวน ๓ ตัว ๔. ตู้สำหรับเก็บเอกสาร จำนวน ๑๐ ตัว ๕. เก้าอี้พักคอยสำหรับ ผู้ป่วย จำนวน ๒๐ แถว ๆ ละ ๔ ตัว ๖. เครื่องปรับอากาศ ขนาด ๒๔,๐๐๐ บีทียู พร้อมติดตั้ง จำนวน ๕ ชุด ๗. โต๊ะคอมพิวเตอร์ ขนาด ๑๒๐x๖๐x๗๕ ซม. จำนวน ๑๐ ตัว	- เพื่อจัดหาอื่น ๆ และ ครุภัณฑ์ทางการแพทย์ใหม่ และจัดหาทดแทนครุภัณฑ์ ที่เก่าเสื่อมสภาพ	- จัดครุภัณฑ์เพื่อใช้ให้ เพียงพอและแก้ไขปัญหา ความไม่พร้อมใช้	๑๒๐,๐๐๐	๑๒๐,๐๐๐	๑๒๐,๐๐๐	๑๒๐,๐๐๐	กองการแพทย์
						๗๐,๐๐๐	๗๐,๐๐๐	๗๐,๐๐๐	๗๐,๐๐๐	
						๑๓,๕๐๐	๑๓,๕๐๐	๑๓,๕๐๐	๑๓,๕๐๐	
						๘๐,๐๐๐	๘๐,๐๐๐	๘๐,๐๐๐	๘๐,๐๐๐	
						๒๔๐,๐๐๐	๒๔๐,๐๐๐	๒๔๐,๐๐๐	๒๔๐,๐๐๐	
						๑๖๕,๐๐๐	๑๖๕,๐๐๐	๑๖๕,๐๐๐	๑๖๕,๐๐๐	
						๔๙,๕๐๐	๔๙,๕๐๐	๔๙,๕๐๐	๔๙,๕๐๐	

ที่	แผนงาน	หมวด	ประเภท	วัตถุประสงค์	เป้าหมาย (ผลผลิตของครุภัณฑ์)	งบประมาณและที่ผ่านมา				หน่วยงาน รับผิดชอบหลัก
						๒๕๖๑ (บาท)	๒๕๖๒ (บาท)	๒๕๖๓ (บาท)	๒๕๖๔ (บาท)	
๒๓๓	สาธารณสุข	ค่าครุภัณฑ์	ครุภัณฑ์การศึกษา ๑. หุ่นจำลองเพื่อฝึก ปฏิบัติ ในการช่วยชีวิต จำนวน ๒ ตัว	- " -	- " -	๒๒,๐๐๐	๒๒,๐๐๐	๒๒,๐๐๐	๒๒,๐๐๐	กองการแพทย์
๒๓๔	สาธารณสุข	ค่าครุภัณฑ์	ครุภัณฑ์ไฟฟ้าและวิทยุ ๑. เครื่องกำเนิดไฟฟ้า ขนาด ๔๐๐ กิโลวัตต์ ครุภัณฑ์การเกษตร ๒. ปั๊มน้ำอัตโนมัติ ๑ ชุด ขนาดมอเตอร์ ๓๐๐ วัตต์ ใช้กระแสไฟฟ้า ๒๒๐ โวลต์ ส่งน้ำได้สูง ไม่น้อยกว่า ๑๙ เมตรท่อดูดxท่อส่ง ขนาด ๑ นิ้ว	- เพื่อจัดหาอื่น ๆ และ ครุภัณฑ์ทางการแพทย์ใหม่ และจัดหาทดแทนครุภัณฑ์ ที่เก่าเสื่อมสภาพ	- จัดครุภัณฑ์เพื่อใช้ให้ เพียงพอและแก้ไขปัญหา ความไม่พร้อมใช้	๒,๒๓๕,๐๐๐	๒,๒๓๕,๐๐๐	๒,๒๓๕,๐๐๐	๒,๒๓๕,๐๐๐	กองการแพทย์
๒๓๕	สาธารณสุข	ค่าครุภัณฑ์	ครุภัณฑ์คอมพิวเตอร์ ๑. เครื่องคอมพิวเตอร์ แบบที่ ๑ จอขนาด ไม่น้อยกว่า ๑๘.๕ นิ้ว จำนวน ๒๐ ชุด	- เพื่อจัดหาอื่น ๆ และ ครุภัณฑ์ทางการแพทย์ใหม่ และจัดหาทดแทนครุภัณฑ์ ที่เก่าเสื่อมสภาพ	- จัดครุภัณฑ์เพื่อใช้ให้ เพียงพอและแก้ไขปัญหา ความไม่พร้อมใช้	๔๔๐,๐๐๐	๔๔๐,๐๐๐	๔๔๐,๐๐๐	๔๔๐,๐๐๐	กองการแพทย์

ที่	แผนงาน	หมวด	ประเภท	วัตถุประสงค์	เป้าหมาย (ผลผลิตของครุภัณฑ์)	งบประมาณและที่ผ่านมา				หน่วยงาน รับผิดชอบหลัก
						๒๕๖๑ (บาท)	๒๕๖๒ (บาท)	๒๕๖๓ (บาท)	๒๕๖๔ (บาท)	
			๒.เครื่องพิมพ์ชนิด เลเซอร์/ชนิด LED ขาวดำ (๑๘ หน้า/นาที) จำนวน ๒๐ ชุด ๓. เครื่องสำรองไฟฟ้า ขนาด ๘๐๐ VA (๔๘๐ watts) จำนวน ๒๐ ชุด			๖๖,๐๐๐	๖๖,๐๐๐	๖๖,๐๐๐	๖๖,๐๐๐	
						๖๔,๐๐๐	๖๔,๐๐๐	๖๔,๐๐๐	๖๔,๐๐๐	
๒๓๖	สาธารณสุข	ค่าครุภัณฑ์	ครุภัณฑ์งานบ้านงานครัว ๑. ค่ามันสำหรับกัน เตียงผู้ป่วยอาคาร ๒ ชั้น ๒ และ ชั้น ๓	- เพื่อจัดหาอื่น ๆ และ ครุภัณฑ์ทางการแพทย์ใหม่ และจัดหาทดแทนครุภัณฑ์ ที่เก่าเสื่อมสภาพ	- จัดครุภัณฑ์เพื่อใช้ให้ เพียงพอและแก้ไขปัญหา ความไม่พร้อมใช้	๒๗๕,๖๐๐	๒๗๕,๖๐๐	๒๗๕,๖๐๐	๒๗๕,๖๐๐	กองการแพทย์
๒๓๗	สาธารณสุข	ค่าครุภัณฑ์	ครุภัณฑ์ยานพาหนะ และขนส่ง ๑. รถยนต์บรรทุกดีเซล ขนาด ๑ ตัน ขับเคลื่อน ๔ ล้อ ปริมาตรลูกสูบ ไม่น้อยกว่า ๒๔๐๐ ซีซี	- เพื่อจัดหาอื่น ๆ และ ครุภัณฑ์ทางการแพทย์ใหม่ และจัดหาทดแทนครุภัณฑ์ ที่เก่าเสื่อมสภาพ	- จัดครุภัณฑ์เพื่อใช้ให้ เพียงพอและแก้ไขปัญหา ความไม่พร้อมใช้	๘๙๖,๐๐๐	๘๙๖,๐๐๐	๘๙๖,๐๐๐	๘๙๖,๐๐๐	กองการแพทย์

ที่	แผนงาน	หมวด	ประเภท	วัตถุประสงค์	เป้าหมาย (ผลผลิตของครุภัณฑ์)	งบประมาณและที่ผ่านมา				หน่วยงาน รับผิดชอบหลัก
						๒๕๖๑ (บาท)	๒๕๖๒ (บาท)	๒๕๖๓ (บาท)	๒๕๖๔ (บาท)	
๒๓๘	สาธารณสุข	ค่าครุภัณฑ์	ครุภัณฑ์คอมพิวเตอร์	- เพื่อให้มีครุภัณฑ์เพียงพอในการปฏิบัติงาน - เพื่อเพิ่มประสิทธิภาพในการปฏิบัติงานธุรการ	- เครื่องคอมพิวเตอร์ จอขนาดไม่น้อยกว่า ๑๘.๕ นิ้ว มีหน่วยประมวลผลกลางCPU มีหน่วยความจำแบบCache Memory ขนาดไม่น้อยกว่า ๖ MB มีหน่วยประมวลผลเพื่อแสดงภาพ มีหน่วยความจำหลัก(RAM) ขนาดไม่น้อยกว่า ๔GB มีหน่วยจัดเก็บข้อมูล(HARD) ขนาดความจุไม่น้อยกว่า ๑ TB มีจอภาพแบบ LCD มีแป้นพิมพ์และเมาส์ จำนวน ๔ เครื่อง	๘๘,๐๐๐	๘๘,๐๐๐	๘๘,๐๐๐	๘๘,๐๐๐	กองสาธารณสุขและสิ่งแวดล้อม
๒๓๙	สาธารณสุข	ค่าครุภัณฑ์	ครุภัณฑ์คอมพิวเตอร์		- เครื่องพิมพ์ชนิดเลเซอร์ ชนิด LED ขาวดำ มีความละเอียดในการพิมพ์ไม่น้อยกว่า ๑,๒๐๐x ๖๐๐ dpi มีความเร็วในการพิมพ์ไม่น้อยกว่า ๓๐หน้า/นาที สามารถพิมพ์เอกสารกลับหน้าอัตโนมัติได้ มีหน่วยความจำ ขนาดไม่น้อยกว่า ๓๒ MB จำนวน ๓ เครื่อง	๒๓,๗๐๐	๒๓,๗๐๐	๒๓,๗๐๐	๒๓,๗๐๐	กองสาธารณสุขและสิ่งแวดล้อม

ที่	แผนงาน	หมวด	ประเภท	วัตถุประสงค์	เป้าหมาย (ผลผลิตของครุภัณฑ์)	งบประมาณและที่ผ่านมา				หน่วยงาน รับผิดชอบหลัก
						๒๕๖๑ (บาท)	๒๕๖๒ (บาท)	๒๕๖๓ (บาท)	๒๕๖๔ (บาท)	
๒๔๐	สาธารณสุข	ค่าครุภัณฑ์	ครุภัณฑ์คอมพิวเตอร์		- เครื่องพิมพ์ Multifunction ชนิดเลเซอร์/ชนิด LED ขาวดำ เป็นอุปกรณ์ที่มีความสามารถ เป็นPrinter,Copier, และ Fax ภายในเครื่องเดียวกันมีหน่วยความจำไม่น้อยกว่า ๑๒๘ MBมีความละเอียดในการพิมพ์ไม่น้อยกว่า ๖๐๐ DPI มีความเร็วในการพิมพ์ไม่น้อยกว่า ๒๗หน้า/นาทีทำสำเนาได้ไม่น้อยกว่า ๙๙สำเนา สามารถย่อและขยายได้ ๒๕ ถึง ๔๐๐ เปอร์เซ็นต์ จำนวน ๑ เครื่อง	๙,๖๐๐	๙,๖๐๐	๙,๖๐๐	๙,๖๐๐	กองสาธารณสุข และสิ่งแวดล้อม
๒๔๑	สาธารณสุข	ค่าครุภัณฑ์	ครุภัณฑ์คอมพิวเตอร์		- เครื่องสำรองไฟ ขนาด ๘๐๐ AV จำนวน ๔ เครื่อง	๑๒,๘๐๐	๑๒,๘๐๐	๑๒,๘๐๐	๑๒,๘๐๐	กองสาธารณสุข และสิ่งแวดล้อม

ที่	แผนงาน	หมวด	ประเภท	วัตถุประสงค์	เป้าหมาย (ผลผลิตของครุภัณฑ์)	งบประมาณและที่ผ่านมา				หน่วยงาน รับผิดชอบหลัก
						๒๕๖๑ (บาท)	๒๕๖๒ (บาท)	๒๕๖๓ (บาท)	๒๕๖๔ (บาท)	
๒๔๒	สาธารณสุข	ค่าครุภัณฑ์	ครุภัณฑ์สำนักงาน	- เพื่อให้มีครุภัณฑ์เพียงพอในการปฏิบัติงาน - เพื่อทดแทนของเก่าที่ชำรุด	- เครื่องปรับอากาศชนิดแขวนขนาด ๒๔,๐๐๐ บีทียู มีระบบฟอกอากาศ ต้องได้รับรองมาตรฐานผลิตภัณฑ์อุตสาหกรรมและฉลากประหยัดไฟเบอร์ ๕ เป็นเครื่องที่ประกอบสำเร็จรูปทั้งชุดจากโรงงานเดียวกัน จำนวน ๑ เครื่อง - เครื่องปรับอากาศชนิดแขวนขนาด ๓๐,๐๐๐ บีทียู ฐานผลิตภัณฑ์อุตสาหกรรมและฉลากประหยัดไฟเบอร์ ๕ เป็นเครื่องที่ประกอบสำเร็จรูปทั้งชุดจากโรงงานเดียวกัน จำนวน ๒ เครื่อง	๓๐,๐๐๐	๓๐,๐๐๐	๓๐,๐๐๐	๓๐,๐๐๐	กองสาธารณสุขและสิ่งแวดล้อม
๒๔๓	สาธารณสุข	ค่าครุภัณฑ์	ครุภัณฑ์สำนักงาน	- เพื่อให้มีครุภัณฑ์เพียงพอในการปฏิบัติงาน	- ตู้กระจกบานเลื่อนขนาด ๔ ฟุต W๑๑๘๕xD๔๐๗xH๘๘๐ mm จำนวน ๙ ใบ	๔๖,๘๐๐	๔๖,๘๐๐	๔๖,๘๐๐	๔๖,๘๐๐	กองสาธารณสุขและสิ่งแวดล้อม

ที่	แผนงาน	หมวด	ประเภท	วัตถุประสงค์	เป้าหมาย (ผลผลิตของครุภัณฑ์)	งบประมาณและที่ผ่านมา				หน่วยงาน รับผิดชอบหลัก
						๒๕๖๑ (บาท)	๒๕๖๒ (บาท)	๒๕๖๓ (บาท)	๒๕๖๔ (บาท)	
					- ตู้กระจกบานเลื่อนทรงสูง ขนาด W๙๑๔xD๔๕๗xH๑๘๒๙ mm จำนวน ๕ ใบ	๓๙,๐๐๐	๓๙,๐๐๐	๓๙,๐๐๐	๓๙,๐๐๐	
๒๔๔	สาธารณสุข	ค่าครุภัณฑ์	ครุภัณฑ์สำนักงาน	- เพื่อให้มีครุภัณฑ์เพียงพอในการปฏิบัติงาน - เพื่อทดแทนของเก่าที่ชำรุด	- เครื่องปรับอากาศชนิดแขวน ขนาด ๓๖,๐๐๐ บีทียู รับรองมาตรฐานผลิตภัณฑ์ อุตสาหกรรมและฉลาก ประหยัดไฟเบอร์ ๕ เป็น เครื่องที่ประกอบสำเร็จรูป ทั้งชุดจากโรงงานเดียวกัน จำนวน ๒ เครื่อง	๘๐,๐๐๐	๘๐,๐๐๐	๘๐,๐๐๐	๘๐,๐๐๐	กองสาธารณสุข และสิ่งแวดล้อม
๒๔๕	สาธารณสุข	ค่าครุภัณฑ์	ครุภัณฑ์สำนักงาน	- เพื่อให้มีครุภัณฑ์เพียงพอในการปฏิบัติงาน - เพื่อทดแทนของเก่าที่ชำรุด	- เก้าอี้บุวม มีที่วางแขน ขนาดW๖๐xD๕๗xH๘๐-๙๐ cm จำนวน ๙ ตัว - โต๊ะทำงานระดับ ๓-๖ ทำด้วยไม้ขนาด ๘๐x๑๕๐x๗๕ ซม. จำนวน ๑ ตัว - โต๊ะทำงานระดับ ๑-๓ ทำด้วยไม้ขนาด๖๐x๑๒๐x ๗๕ ซม. จำนวน ๔ ตัว	๒๒๕,๐๐๐	๒๒๕,๐๐๐	๒๒๕,๐๐๐	๒๒๕,๐๐๐	กองสาธารณสุข และสิ่งแวดล้อม
					- โต๊ะทำงานระดับ ๓-๖ ทำด้วยไม้ขนาด ๘๐x๑๕๐x๗๕ ซม. จำนวน ๑ ตัว	๕,๘๐๐	๕,๘๐๐	๕,๘๐๐	๕,๘๐๐	
					- โต๊ะทำงานระดับ ๑-๓ ทำด้วยไม้ขนาด๖๐x๑๒๐x ๗๕ ซม. จำนวน ๔ ตัว	๑๘,๐๐๐	๑๘,๐๐๐	๑๘,๐๐๐	๑๘,๐๐๐	

ที่	แผนงาน	หมวด	ประเภท	วัตถุประสงค์	เป้าหมาย (ผลผลิตของครุภัณฑ์)	งบประมาณและที่ผ่านมา				หน่วยงาน รับผิดชอบหลัก
						๒๕๖๑ (บาท)	๒๕๖๒ (บาท)	๒๕๖๓ (บาท)	๒๕๖๔ (บาท)	
๒๔๖	สาธารณสุข	ค่าครุภัณฑ์	คอมพิวเตอร์	๑. เพื่อเพิ่มศักยภาพในการปฏิบัติงานของเจ้าหน้าที่ ๒. เพื่อเพิ่มประสิทธิภาพการปฏิบัติงานของเจ้าหน้าที่ ๓. เพื่อให้เกิดความเพียงพอและความรวดเร็วในการปฏิบัติงานของเจ้าหน้าที่ ๑. เพื่อเพิ่มศักยภาพในการปฏิบัติงานของเจ้าหน้าที่ ๒. เพื่อเพิ่มประสิทธิภาพการปฏิบัติงานของเจ้าหน้าที่ ๓. เพื่อให้เกิดความเพียงพอและความรวดเร็วในการปฏิบัติงานของเจ้าหน้าที่ เพื่อสำรองไฟฟ้าในกรณีที่มีไฟดับ เพื่อป้องกันปัญหาที่จะเกิดขึ้นกับเครื่องคอมพิวเตอร์ ๑. เพื่อเพิ่มศักยภาพในการปฏิบัติงานของเจ้าหน้าที่ ๒. เพื่อเพิ่มประสิทธิภาพการปฏิบัติงานของเจ้าหน้าที่ ๓. เพื่อให้เกิดความคล่องตัว สะดวก และความเร็วในการปฏิบัติงานของเจ้าหน้าที่	๑. เครื่องคอมพิวเตอร์สำหรับงานสำนักงาน จำนวน ๒ เครื่อง ๒. เครื่องพิมพ์ชนิดเลเซอร์/ชนิด LED ขาวดำ (๓๐หน้า/นาที) จำนวน ๑ เครื่อง ๓. เครื่องสำรองไฟฟ้า ขนาด ๘๐๐ VA จำนวน ๓ เครื่อง ๔. คอมพิวเตอร์โน้ตบุ๊ก	๓๒,๐๐๐ ๗,๙๐๐ ๙,๖๐๐ ๑๖,๐๐๐	๓๒,๐๐๐ ๗,๙๐๐ ๙,๖๐๐ ๑๖,๐๐๐	๓๒,๐๐๐ ๗,๙๐๐ ๙,๖๐๐ ๑๖,๐๐๐	๓๒,๐๐๐ ๗,๙๐๐ ๙,๖๐๐ ๑๖,๐๐๐	กองสาธารณสุขและสิ่งแวดล้อม

ที่	แผนงาน	หมวด	ประเภท	วัตถุประสงค์	เป้าหมาย (ผลผลิตของครุภัณฑ์)	งบประมาณและที่ผ่านมา				หน่วยงาน รับผิดชอบหลัก
						๒๕๖๑ (บาท)	๒๕๖๒ (บาท)	๒๕๖๓ (บาท)	๒๕๖๔ (บาท)	
๒๔๗	สาธารณสุข	ค่าครุภัณฑ์	งานบ้านงานครัว	๑. เพื่อเพิ่มประสิทธิภาพการปฏิบัติงานของเจ้าหน้าที่ ๒. เพื่อให้เกิดความคล่องตัว สะดวก และความรวดเร็ว ในการปฏิบัติงานของเจ้าหน้าที่ เพื่อรักษาสภาพของตัวอย่างอาหาร และชุดทดสอบต่างๆ ให้คงอยู่ได้นาน ไม่เสื่อมสภาพ ทำให้การปฏิบัติงาน เป็นไปอย่างต่อเนื่องและมีประสิทธิภาพ	๑. ถังต้มน้ำไฟฟ้า ขนาด ๓๐ ซม. (๒๒.๕ ลิตร) จำนวน ๑ ใบ ๒. ตู้เย็น ขนาด ๗ คิวบิกฟุต จำนวน ๑ ตู้	๑๓,๙๐๐	๑๓,๙๐๐	๑๓,๙๐๐	๑๓,๙๐๐	กองสาธารณสุขและสิ่งแวดล้อม
๒๔๘	สาธารณสุข	ค่าครุภัณฑ์	ครุภัณฑ์ก่อสร้าง ยานพาหนะ และขนส่ง	๑. เพื่อประหยัดเวลา แรงงาน ๒. เพื่อให้เกิดความสะดวก และความรวดเร็วในการเคลื่อนย้ายวัสดุอุปกรณ์ หรือสิ่งของต่างๆ ๑. เพื่อพัฒนาระบบการตรวจเฝ้าระวังคุณภาพอาหารให้มี ความครอบคลุมและทั่วถึงใน พื้นที่ของเทศบาลนคร นครศรีธรรมราช ๒. เพื่อกระตุ้นให้ผู้ประกอบการ ด้านอาหารปรับปรุงสภาพ การสุขาภิบาลสิ่งแวดล้อม	๑. รถเข็นของ พับได้ ๔ ล้อ จำนวน ๑ คัน ๒. รถจักรยานยนต์ ขนาด ๑๒๐ ซีซี จำนวน ๒ คัน	๒,๘๐๐	๒,๘๐๐	๒,๘๐๐	๒,๘๐๐	กองสาธารณสุขและสิ่งแวดล้อม

ที่	แผนงาน	หมวด	ประเภท	วัตถุประสงค์	เป้าหมาย (ผลผลิตของครุภัณฑ์)	งบประมาณและที่ผ่านมา				หน่วยงาน รับผิดชอบหลัก
						๒๕๖๑ (บาท)	๒๕๖๒ (บาท)	๒๕๖๓ (บาท)	๒๕๖๔ (บาท)	
				<p>และให้ความร่วมมือกับ หน่วยงานภาครัฐควบคุม คุณภาพอาหารที่จำหน่าย ให้สะอาดปลอดภัยต่อผู้บริโภค</p> <p>๓. เพื่อควบคุม ติดตาม และเฝ้าระวัง มิให้มีการ ปนเปื้อนเชื้อโรคและสารเคมี ที่เป็นอันตรายในอาหารและ น้ำภายในเขตเทศบาลนคร นครศรีธรรมราช</p> <p>๔. เพื่อให้ประชาชนในเขต เทศบาลนครนครศรีธรรมราช ได้บริโภคอาหารพร้อมปรุง พร้อมบริโภค และน้ำที่สะอาด ปลอดภัย ปราศจากเชื้อโรค และสารเคมีปนเปื้อนใน อาหารที่เป็นอันตราย</p>						
๒๔๙	สาธารณสุข	ค่าครุภัณฑ์	ยานพาหนะ และขนส่ง	<p>๑. เพื่อพัฒนาระบบการตรวจ เฝ้าระวังคุณภาพอาหาร ให้มีความครอบคลุม รวดเร็ว ทันทั่วถึงและทั่วถึงในทุกพื้นที่ ของเทศบาลนครนครศรีธรรมราช</p>	<p>๓. รถโดยสาร (รถตู้) ขนาดไม่น้อยกว่า ๑๒ ที่นั่ง (ดีเซล)</p>	๑,๒๑๔,๐๐๐	๑,๒๑๔,๐๐๐	๑,๒๑๔,๐๐๐	๑,๒๑๔,๐๐๐	กองสาธารณสุข และสิ่งแวดล้อม

ที่	แผนงาน	หมวด	ประเภท	วัตถุประสงค์	เป้าหมาย (ผลผลิตของครุภัณฑ์)	งบประมาณและที่ผ่านมา				หน่วยงาน รับผิดชอบหลัก
						๒๕๖๑ (บาท)	๒๕๖๒ (บาท)	๒๕๖๓ (บาท)	๒๕๖๔ (บาท)	
				<p>๒. เพื่อกระตุ้นให้ผู้ประกอบการด้านอาหารปรับปรุงสภาพการสุขาภิบาลสิ่งแวดล้อม และให้ความร่วมมือกับหน่วยงานภาครัฐควบคุมคุณภาพอาหารที่จำหน่ายให้สะอาดปลอดภัยต่อผู้บริโภค</p> <p>๓. เพื่อควบคุม ติดตาม และเฝ้าระวังมิให้มีการปนเปื้อนเชื้อโรคและสารเคมีที่เป็นอันตรายในอาหารและน้ำที่วางจำหน่ายในตลาดสด ร้านอาหาร ห้างสรรพสินค้า โรงเรียนและอาหารริมบาทวิถีในเขตเทศบาลนคร นครศรีธรรมราช</p> <p>๔. เพื่อให้ประชาชนในเขตเทศบาลนครนครศรีธรรมราช ได้บริโภคอาหารพร้อมปรุงพร้อมบริโภค และน้ำที่สะอาดปลอดภัย ปราศจากเชื้อโรคและสารเคมีปนเปื้อนในอาหารที่เป็นอันตราย</p>						

ที่	แผนงาน	หมวด	ประเภท	วัตถุประสงค์	เป้าหมาย (ผลผลิตของครุภัณฑ์)	งบประมาณและที่ผ่านมา				หน่วยงาน รับผิดชอบหลัก
						๒๕๖๑ (บาท)	๒๕๖๒ (บาท)	๒๕๖๓ (บาท)	๒๕๖๔ (บาท)	
๒๕๐	สังคมสงเคราะห์	ค่าครุภัณฑ์	ครุภัณฑ์สำนักงาน	เพื่อใช้ในการจัดเก็บเอกสารเพิ่มประสิทธิภาพในการปฏิบัติงาน	ตู้กระจกบานเลื่อน ขนาด ๔ ฟุต จำนวน ๖ ตัว	๓๖,๐๐๐	๓๖,๐๐๐	๓๖,๐๐๐	๓๖,๐๐๐	กองสวัสดิการ สังคม
๒๕๑	สังคมสงเคราะห์	ค่าครุภัณฑ์	ครุภัณฑ์สำนักงาน	เพื่อใช้ให้มีครุภัณฑ์เพียงพอในการปฏิบัติงาน	พัดลมตั้งพื้น ขนาด ๒๒ นิ้ว จำนวน ๓ ตัว	๑๐,๕๐๐	๑๐,๕๐๐	๑๐,๕๐๐	๑๐,๕๐๐	กองสวัสดิการ สังคม
๒๕๒	สังคมสงเคราะห์	ค่าครุภัณฑ์	ครุภัณฑ์คอมพิวเตอร์	เพื่อใช้สำหรับปฏิบัติงาน	เครื่องคอมพิวเตอร์ โน้ตบุ๊กสำหรับประมวลผล จำนวน ๑ เครื่อง	๒๑,๐๐๐	๒๑,๐๐๐	๒๑,๐๐๐	๒๑,๐๐๐	กองสวัสดิการ สังคม
๒๕๓	สังคมสงเคราะห์	ค่าครุภัณฑ์	ครุภัณฑ์คอมพิวเตอร์	เพื่อใช้สำหรับปฏิบัติงาน	เครื่องคอมพิวเตอร์ สำหรับประมวลผลแบบที่ ๑	๒๒,๐๐๐	๒๒,๐๐๐	๒๒,๐๐๐	๒๒,๐๐๐	กองสวัสดิการ สังคม
๒๕๔	สังคมสงเคราะห์	ค่าครุภัณฑ์	ครุภัณฑ์คอมพิวเตอร์	เพื่อใช้สำหรับปฏิบัติงาน	เครื่องพิมพ์ชนิดเลเซอร์/ ชนิดLED สีแบบNetwork	๑๒,๐๐๐	๑๒,๐๐๐	๑๒,๐๐๐	๑๒,๐๐๐	กองสวัสดิการ สังคม
๒๕๕	สังคมสงเคราะห์	ค่าครุภัณฑ์	ครุภัณฑ์คอมพิวเตอร์	เพื่อใช้สำหรับปฏิบัติงาน	เครื่องสำรองไฟฟ้าขนาด ๘๐๐ VA จำนวน ๑ เครื่อง	๓,๒๐๐	๓,๒๐๐	๓,๒๐๐	๓,๒๐๐	กองสวัสดิการ สังคม
๒๕๖	สังคมสงเคราะห์	ค่าครุภัณฑ์	ครุภัณฑ์งานบ้านงานครัว	เพื่อใช้ที่ศูนย์ฟื้นฟูฯ ผู้สูงอายุ	เตียงไม้เนื้อแข็ง จำนวน ๒๕ ชุด	๑๗๕,๐๐๐	๑๗๕,๐๐๐	๑๗๕,๐๐๐	๑๗๕,๐๐๐	กองสวัสดิการ สังคม

ที่	แผนงาน	หมวด	ประเภท	วัตถุประสงค์	เป้าหมาย (ผลผลิตของครุภัณฑ์)	งบประมาณและที่ผ่านมา				หน่วยงาน รับผิดชอบหลัก
						๒๕๖๑ (บาท)	๒๕๖๒ (บาท)	๒๕๖๓ (บาท)	๒๕๖๔ (บาท)	
๒๕๗	สังคมสงเคราะห์	ค่าครุภัณฑ์	ครุภัณฑ์สำนักงาน	เพื่อเพิ่มประสิทธิภาพ ในการปฏิบัติงาน	โต๊ะทำงานขนาด๖๐*๑.๒๐* ๗๕ เมตร จำนวน ๑ตัว	๖,๐๐๐	๖,๐๐๐	๖,๐๐๐	๖,๐๐๐	กองสวัสดิการ สังคม
๒๕๘	สังคมสงเคราะห์	ค่าครุภัณฑ์	ครุภัณฑ์สำนักงาน	เพื่อเพิ่มประสิทธิภาพ ในการปฏิบัติงาน	เก้าอี้บุนวมใหญ่ ขนาด ๖๓*๗๐*๑๑๑-๑๒๐ซม. จำนวน ๑ ตัว	๗,๐๐๐	๗,๐๐๐	๗,๐๐๐	๗,๐๐๐	กองสวัสดิการ สังคม
๒๕๙	เคหะและชุมชน	ค่าครุภัณฑ์	ครุภัณฑ์ ยานพาหนะและขนส่ง	- เพื่อจัดซื้อครุภัณฑ์ ประเภทต่างๆมาใช้ในการ ปฏิบัติงาน - เพื่อให้มีครุภัณฑ์เพียงพอ ในการปฏิบัติงาน - เพื่อเพิ่มประสิทธิภาพ ในการปฏิบัติงาน	- รถบรรทุกขยะ ๔ ล้อ ขนาด บรรจุ ๔ ลบ.ม.จำนวน ๔ คัน เพื่อใช้ในการเก็บขยะ ตกค้าง จำนวน ๔ คัน - รถสุขาเคลื่อนที่ แบบเทอร์เลอร์ลากจูง จำนวน ๒ คัน - รถขยะอัดท้าย ๖ ล้อ ขนาดบรรจุ ๕ ลูกบาศก์เมตร จำนวน ๔ คัน	๓,๘๐๐,๐๐๐	๓,๘๐๐,๐๐๐	๓,๘๐๐,๐๐๐	๓,๘๐๐,๐๐๐	กองสาธารณสุข และสิ่งแวดล้อม
						๒,๐๐๐,๐๐๐	๒,๐๐๐,๐๐๐	๒,๐๐๐,๐๐๐	๒,๐๐๐,๐๐๐	
						๗,๔๐๐,๐๐๐	๗,๔๐๐,๐๐๐	๗,๔๐๐,๐๐๐	๗,๔๐๐,๐๐๐	

ที่	แผนงาน	หมวด	ประเภท	วัตถุประสงค์	เป้าหมาย (ผลผลิตของครุภัณฑ์)	งบประมาณและที่ผ่านมา				หน่วยงาน รับผิดชอบหลัก
						๒๕๖๑ (บาท)	๒๕๖๒ (บาท)	๒๕๖๓ (บาท)	๒๕๖๔ (บาท)	
๒๖๐	เคหะและชุมชน	ค่าครุภัณฑ์	ครุภัณฑ์ ยานพาหนะและขนส่ง	- ยกระดับคุณภาพชีวิต ของประชาชนในเขต เทศบาลเทียบเท่า อารยประเทศ	- รถยนต์ดูดสิ่งปฏิกูล ชนิด ๖ เครื่องยนต์ดีเซล ๔ สูบ ๔ จังหวัดมีกำลังแรงม้า ไม่น้อยกว่า ๑๓๐ แรงม้า ถังบรรจุสิ่งปฏิกูลมีปริมาตร ความจุไม่น้อยกว่า ๔,๐๐๐ ลิตรจำนวน ๑ คัน - จัดซื้อรถบรรทุก ๖ ล้อ ติดตั้งเครนไฮดรอลิคชนิด เครนแขนตรง เครื่องยนต์ ดีเซล ๖ สูบ ๔ จังหวัด มีกำลังแรงม้า ไม่น้อยกว่า ๒๔๐ แรงม้าจำนวน ๑ คัน	๒,๐๐๐,๐๐๐	๒,๐๐๐,๐๐๐	๒,๐๐๐,๐๐๐	๒,๐๐๐,๐๐๐	กองสาธารณสุข และสิ่งแวดล้อม
๒๖๑	เคหะและชุมชน	ค่าครุภัณฑ์	ครุภัณฑ์ ยานพาหนะและขนส่ง		- จัดซื้อรถบรรทุกขยะแบบ อัดท้าย ขนาด ๑๐ ลบ.ม จำนวน ๒ คัน - จัดซื้อรถขุดไฮดรอลิก Hydraulic Excavator ตีนตะขาบเครื่องยนต์ดีเซล ไม่น้อยกว่า ๒๐๐ แรงม้า ตัวรถสามารถหมุนได้รอบตัว ควบคุมขับเคลื่อน และการ ขุดด้วยไฮดรอลิก จำนวน ๑ คัน	๕,๐๐๐,๐๐๐	๕,๐๐๐,๐๐๐	๕,๐๐๐,๐๐๐	๕,๐๐๐,๐๐๐	กองสาธารณสุข และสิ่งแวดล้อม
						๕,๐๐๐,๐๐๐	-	-	-	
						๖,๓๐๐,๐๐๐	๖,๓๐๐,๐๐๐	๖,๓๐๐,๐๐๐	๖,๓๐๐,๐๐๐	

ที่	แผนงาน	หมวด	ประเภท	วัตถุประสงค์	เป้าหมาย (ผลผลิตของครุภัณฑ์)	งบประมาณและที่ผ่านมา				หน่วยงาน รับผิดชอบหลัก
						๒๕๖๑ (บาท)	๒๕๖๒ (บาท)	๒๕๖๓ (บาท)	๒๕๖๔ (บาท)	
๒๖๒	เคหะและชุมชน	ค่าครุภัณฑ์	ครุภัณฑ์ ยานพาหนะและขนส่ง		- จัดซื้อรถขุดไฮดรอลิก Hydraulic Excavator ตีนตะขาบเครื่องยนต์ดีเซล ไม่น้อยกว่า ๑๕๐ แรงม้า ตัวรถสามารถหมุนได้ รอบตัวควบคุมขับเคลื่อน และการขุดด้วยไฮดรอลิก จำนวน ๑ คัน	๔,๕๐๐,๐๐๐	๔,๕๐๐,๐๐๐	๔,๕๐๐,๐๐๐	๔,๕๐๐,๐๐๐	กองสาธารณสุข และสิ่งแวดล้อม
๒๖๓	เคหะและชุมชน	ค่าครุภัณฑ์	ครุภัณฑ์ งานบ้านงานครัว	- เพื่อให้มีครุภัณฑ์เพียงพอในการปฏิบัติงาน - เพื่อเพิ่มประสิทธิภาพในการปฏิบัติงาน	- เครื่องตัดหญ้าแบบข้อ แข็งชนิดสะพาย เครื่องยนต์ เบนซิน ๒ จังหวะ สูงสุด ไม่น้อยกว่า ๑.๕ แรงม้า ปริมาตรกระบอกสูบ ไม่น้อยกว่า ๓๐ ซีซี พร้อม ใบมีดจำนวน ๖ เครื่อง - เครื่องขูดขนสุกร ขนาด ๖๐ ต่อชม. พร้อมอ่างลวกสุกร แบบ Rotor System จำนวน ๑ เครื่อง	๕๗,๐๐๐	๕๗,๐๐๐	๕๗,๐๐๐	๕๗,๐๐๐	กองสาธารณสุข และสิ่งแวดล้อม
						๕,๕๕๐,๐๐๐	๕,๕๕๐,๐๐๐	๕,๕๕๐,๐๐๐	๕,๕๕๐,๐๐๐	

ที่	แผนงาน	หมวด	ประเภท	วัตถุประสงค์	เป้าหมาย (ผลผลิตของครุภัณฑ์)	งบประมาณและที่ผ่านมา				หน่วยงาน รับผิดชอบหลัก
						๒๕๖๑ (บาท)	๒๕๖๒ (บาท)	๒๕๖๓ (บาท)	๒๕๖๔ (บาท)	
๒๖๔	เคหะและชุมชน	ค่าครุภัณฑ์	ครุภัณฑ์ งานบ้านงานครัว	<ul style="list-style-type: none"> - เพื่อให้มีครุภัณฑ์เพียงพอในการปฏิบัติงาน - เพื่อเพิ่มประสิทธิภาพในการปฏิบัติงาน 	<ul style="list-style-type: none"> - เครื่องดูดขนสุกร ขนาด ๓๐ ต่อชม. พร้อมอ่างลวกสุกร แบบ Rotor System จำนวน ๑ เครื่อง - สายพานลำเลียงสุกรเพื่อปลดสุกรลงอ่างลวกพร้อมตะขอแขวนโซ่รัดขาสุกร จำนวน ๑ ชุด - ตะขอแขวนโซ่รัดขา จำนวน ๑๐ ชุด 	<ul style="list-style-type: none"> ๒,๙๔๓,๐๐๐ ๑,๐๖๕,๐๐๐ ๕,๘๕๐ 	<ul style="list-style-type: none"> ๒,๙๔๓,๐๐๐ ๑,๐๖๕,๐๐๐ ๕,๘๕๐ 	<ul style="list-style-type: none"> ๒,๙๔๓,๐๐๐ ๑,๐๖๕,๐๐๐ ๕,๘๕๐ 	<ul style="list-style-type: none"> ๒,๙๔๓,๐๐๐ ๑,๐๖๕,๐๐๐ ๕,๘๕๐ 	กองสาธารณสุข และสิ่งแวดล้อม
๒๖๕	เคหะและชุมชน	ค่าครุภัณฑ์	ครุภัณฑ์อื่นๆ	<ul style="list-style-type: none"> - เพื่อให้ประชาชนได้รับความสะดวก - เพิ่มประสิทธิภาพในการบริการประชาชน - บรรเทาความเดือดร้อนในการจัดพิธิศพ 	<ul style="list-style-type: none"> - โรงศพแอร์แบบ"บัวคว่ำบัวหงาย"ประกอบด้วยเครื่องทำความเย็น ฐานเครื่องทำเครื่องเย็นฐานรองรับด้านล่าง จำนวน ๕ ลูกๆละ ๘๐,๐๐๐.- บาท 	<ul style="list-style-type: none"> ๔๐๐,๐๐๐ 	<ul style="list-style-type: none"> ๔๐๐,๐๐๐ 	<ul style="list-style-type: none"> ๔๐๐,๐๐๐ 	<ul style="list-style-type: none"> ๔๐๐,๐๐๐ 	กองสาธารณสุข และสิ่งแวดล้อม

ที่	แผนงาน	หมวด	ประเภท	วัตถุประสงค์	เป้าหมาย (ผลผลิตของครุภัณฑ์)	งบประมาณและที่ผ่านมา				หน่วยงาน รับผิดชอบหลัก
						๒๕๖๑ (บาท)	๒๕๖๒ (บาท)	๒๕๖๓ (บาท)	๒๕๖๔ (บาท)	
๒๖๖	เคหะและชุมชน	ค่าครุภัณฑ์	ครุภัณฑ์การเกษตร	<ul style="list-style-type: none"> - เพื่อจัดซื้อวัสดุและและครุภัณฑ์ ประเภทต่างๆ มาใช้ในการปฏิบัติงานของแต่ละหน่วยงาน - เพื่อให้มีวัสดุและครุภัณฑ์เพียงพอ ในการปฏิบัติงาน - เพื่อเพิ่มประสิทธิภาพในการปฏิบัติงาน 	<ul style="list-style-type: none"> - เครื่องตีน้ำกังหันชนิดเติมอากาศแบบ ๔ ใบพัดขับเคลื่อนด้วยมอเตอร์ไฟฟ้าไม่น้อยกว่า ๒ แรงม้า จำนวน ๓๐ เครื่อง - เครื่องสูบน้ำมอเตอร์ไฟฟ้าไม่น้อยกว่า ๑๐ แรงม้า มีปั้มน้ำแบบหอยโข่งและตู้ควบคุม จำนวน ๑๕ เครื่อง - เครื่องสูบน้ำแบบหอยโข่มอเตอร์ไฟฟ้า สูบน้ำได้ ๔๕๐ ลิตร ต่อ นาที จำนวน ๖ เครื่อง - เครื่องตัดหญ้าแบบข้อแข็งชนิดสะพาย เครื่องยนต์ไม่น้อยกว่า ๑.๕ แรงม้า ปริมาตรกระบอกสูบไม่น้อยกว่า ๓๐ ซีซี พร้อมใบมีด จำนวน ๔๘ เครื่อง 	๔๕๐,๐๐๐	-	๔๕๐,๐๐๐	-	สำนักงานช่าง
						-	๖๔๐,๐๐๐	๕๖๐,๐๐๐	-	
			ครุภัณฑ์งานบ้าน งานครัว			๖๖,๐๐๐	-	-	-	
						๑๔๒,๕๐๐	๙๕,๐๐๐	๑๔๒,๕๐๐	๗๖,๐๐๐	

ที่	แผนงาน	หมวด	ประเภท	วัตถุประสงค์	เป้าหมาย (ผลผลิตของครุภัณฑ์)	งบประมาณและที่ผ่านมา				หน่วยงาน รับผิดชอบหลัก
						๒๕๖๑ (บาท)	๒๕๖๒ (บาท)	๒๕๖๓ (บาท)	๒๕๖๔ (บาท)	
			ครุภัณฑ์การเกษตร		- เครื่องตัดแต่งฟุ่มไม้ชนิด เครื่องยนต์แบบมือถือ ใช้ เครื่องยนต์เบนซิน ๑ สูบ ๒ จังหวะไม่น้อยกว่า ๐.๙ แรงม้า ปริมาตรกระบอกสูบ ๒๑ ซีซี ใบมีดตัดขนาดโ มไม่น้อยกว่า ๒๙.๕ นิ้ว ใบมีดตัดสามารถใช้ได้ ๒ ด้าน จำนวน ๑๕ เครื่อง	๑๔๐,๘๐๐	๗๐,๔๐๐	๕๒,๘๐๐	-	สำนักงาน ช่าง
			ครุภัณฑ์โรงงาน		- เครื่องเจียร/ตัด แบบมือถือ ขนาด ๖ นิ้ว ขับด้วยขับเคลื่อน กว่า ๒,๐๐๐ รอบต่อนาที ไม่น้อย กว่า ๘๕๐๐ รอบต่อนาที จำนวน ๓ เครื่อง	-	๑๗,๔๐๐	-	-	
			ครุภัณฑ์โรงงาน		- เครื่องเจาะไฟฟ้า กำลังฟ้า ไม่ น้อยกว่า ๘๐๐ วัตต์ จำนวน ๑ เครื่อง	-	๓,๕๐๐	-	-	
			ครุภัณฑ์โรงงาน		- เครื่องเชื่อมไฟฟ้า แรงดันไฟฟ้า ๒๒๐ โวลท์	-	๒๐,๔๐๐	-	-	

ที่	แผนงาน	หมวด	ประเภท	วัตถุประสงค์	เป้าหมาย (ผลผลิตของครุภัณฑ์)	งบประมาณและที่ผ่านมา				หน่วยงาน รับผิดชอบหลัก
						๒๕๖๑ (บาท)	๒๕๖๒ (บาท)	๒๕๖๓ (บาท)	๒๕๖๔ (บาท)	
			ครุภัณฑ์โรงงาน		- เครื่องตัดไฟเบอร์ กำลังไฟฟ้าจำนวน ๓ เครื่อง ไม่น้อยกว่า ๒๑๐๐ วัตต์ เส้นผ่าศูนย์กลาง ๓๕๕ มิลลิเมตร จำนวน ๑ เครื่อง	-	๕,๒๐๐	-	-	สำนักการช่าง
			ครุภัณฑ์การเกษตร		- เครื่องเลื่อยยนต์ชนิดโซ่ จำนวน ๑ เครื่อง	๑๒,๐๐๐	-	-	-	
			ครุภัณฑ์ก่อสร้าง		- รถเข็นเก็บขยะ จำนวน ๒๐ คัน	๑๐๐,๐๐๐	๕๐,๐๐๐	๕๐,๐๐๐	-	
			ครุภัณฑ์ยานพาหนะ และขนส่ง		- รถบรรทุก(ดีเซล)ขนาด ๓ ตัน ๖ ล้อ ปริมาตร กระบอกลูกสูบไม่ต่ำกว่า	๑,๐๗๕,๐๐๐	๑,๐๗๕,๐๐๐	-	-	
			ครุภัณฑ์ยานพาหนะ และขนส่ง		- รถบรรทุก(ดีเซล)ขนาด ๖ ตัน ๖ ล้อ ปริมาตรกระบอกลูกสูบไม่ ต่ำกว่า ๖,๐๐๐ ซีซี แบบบรรทุกน้ำจูนน้ำได้ ไม่น้อยกว่า ๘๐๐๐ ลิตร จำนวน ๑ คัน	-	๓,๕๐๐,๐๐๐	-	-	
			ครุภัณฑ์ก่อสร้าง		- รถตักล้อยาง ขนาด ๑๕๐ แรงม้า เครื่องยนต์ดีเซล ๔ จังหวะ จำนวน ๒ คัน	-	๔,๕๐๐,๐๐๐	๔,๕๐๐,๐๐๐	-	

ที่	แผนงาน	หมวด	ประเภท	วัตถุประสงค์	เป้าหมาย (ผลผลิตของครุภัณฑ์)	งบประมาณและที่ผ่านมา				หน่วยงาน รับผิดชอบหลัก
						๒๕๖๑ (บาท)	๒๕๖๒ (บาท)	๒๕๖๓ (บาท)	๒๕๖๔ (บาท)	
			ครุภัณฑ์ยานพาหนะ และขนส่ง		- รถยกของ เครื่องยนต์ดีเซล กำลังแรงม้าไม่น้อยกว่า ๔๐ แรงม้า ยกของได้ไม่น้อยกว่า ๓ ตัน จำนวน ๑ คัน - รถบรรทุก (ดีเซล) ขนาด ๑ ตัน ปริมาตร กระบอกสูบไม่ต่ำกว่า ๒,๔๐๐ ซีซี ขับเคลื่อน ๒ ล้อ แบบธรรมดา จำนวน ๑ คัน	-	-	๑,๕๐๐,๐๐๐	-	สำนักงานช่าง
๒๖๗	เคหะและชุมชน	ค่าครุภัณฑ์	ครุภัณฑ์ยานพาหนะ และขนส่ง	- เพื่อจัดซื้อวัสดุและครุภัณฑ์ ประเภทต่างๆ มาใช้ในการ ปฏิบัติงานของแต่ละหน่วยงาน - เพื่อให้มีวัสดุและครุภัณฑ์ เพียงพอในการปฏิบัติงาน - เพื่อเพิ่มประสิทธิภาพในการ ปฏิบัติงาน	- รถบรรทุก (ดีเซล) ขนาด ๑ ตันปริมาตรกระบอกสูบ ไม่ต่ำกว่า ๒,๔๐๐ ซีซี ขับเคลื่อน ๒ ล้อ แบบธรรมดา จำนวน ๑ คัน รถบรรทุก (ดีเซล) - ขนาด ๖ ตัน ๖ ล้อ ปริมาตรกระบอกสูบ ไม่ต่ำกว่า ๖,๐๐๐ ซีซี แบบ กระบะเทท้าย จำนวน ๒ คัน	-	๕๒๓,๐๐๐	-	-	สำนักงานช่าง
						๑,๙๘๐,๐๐๐	-	-	๑,๙๘๐,๐๐๐	

ที่	แผนงาน	หมวด	ประเภท	วัตถุประสงค์	เป้าหมาย (ผลผลิตของครุภัณฑ์)	งบประมาณและที่ผ่านมา				หน่วยงาน รับผิดชอบหลัก
						๒๕๖๑ (บาท)	๒๕๖๒ (บาท)	๒๕๖๓ (บาท)	๒๕๖๔ (บาท)	
			ครุภัณฑ์ก่อสร้าง		<ul style="list-style-type: none"> - รถบรรทุก(ดีเซล) ขนาด ๖ ล้อ ปริมาตรกระบอกลูกสูบ ไม่ต่ำกว่า ๖,๐๐๐ ซีซี แบบ บรรทุกน้ำ จุน้ำได้ไม่น้อยกว่า ๘๐๐๐ ลิตร จำนวน ๑ คัน - รถบดล้อเหล็ก เครื่องยนต์ ดีเซล ๔ สูบ ๔ จังหวะ กำลังแรงม้า สูงสุดไม่น้อยกว่า ๔๐ แรงม้า จำนวน ๑ คัน - รถบรรทุก (ดีเซล) ขนาด ๑ ตันขับเคลื่อน ๒ ล้อ แบบธรรมดาปริมาตร กระบอกลูกสูบไม่ต่ำกว่า ๒๔๐๐ ซีซี เป็นรถช่วงยาว จำนวน ๑ คัน - รถบรรทุกติดตั้งเครน ไฮดรอลิคแบบเครนพับหลัง เครื่องยนต์ดีเซล ๔ สูบ ๔ จังหวะ กำลังแรงม้า สูงสุดไม่น้อยกว่า ๑๕๐ แรงม้า สามารถเท้ายด้วย ระบบไฮดรอลิค จำนวน ๑ คัน 	-	-	๓,๕๐๐,๐๐๐	-	สำนักงาน ช่าง
					<ul style="list-style-type: none"> - รถบดล้อเหล็ก เครื่องยนต์ ดีเซล ๔ สูบ ๔ จังหวะ กำลังแรงม้า สูงสุดไม่น้อยกว่า ๔๐ แรงม้า จำนวน ๑ คัน - รถบรรทุก (ดีเซล) ขนาด ๑ ตันขับเคลื่อน ๒ ล้อ แบบธรรมดาปริมาตร กระบอกลูกสูบไม่ต่ำกว่า ๒๔๐๐ ซีซี เป็นรถช่วงยาว จำนวน ๑ คัน - รถบรรทุกติดตั้งเครน ไฮดรอลิคแบบเครนพับหลัง เครื่องยนต์ดีเซล ๔ สูบ ๔ จังหวะ กำลังแรงม้า สูงสุดไม่น้อยกว่า ๑๕๐ แรงม้า สามารถเท้ายด้วย ระบบไฮดรอลิค จำนวน ๑ คัน 	-	-	-	๒,๓๐๐,๐๐๐	
					<ul style="list-style-type: none"> - รถบรรทุก (ดีเซล) ขนาด ๑ ตันขับเคลื่อน ๒ ล้อ แบบธรรมดาปริมาตร กระบอกลูกสูบไม่ต่ำกว่า ๒๔๐๐ ซีซี เป็นรถช่วงยาว จำนวน ๑ คัน - รถบรรทุกติดตั้งเครน ไฮดรอลิคแบบเครนพับหลัง เครื่องยนต์ดีเซล ๔ สูบ ๔ จังหวะ กำลังแรงม้า สูงสุดไม่น้อยกว่า ๑๕๐ แรงม้า สามารถเท้ายด้วย ระบบไฮดรอลิค จำนวน ๑ คัน 	๓,๓๐๐,๐๐๐	๕๒๓,๐๐๐	-	-	

ที่	แผนงาน	หมวด	ประเภท	วัตถุประสงค์	เป้าหมาย (ผลผลิตของครุภัณฑ์)	งบประมาณและที่ผ่านมา				หน่วยงาน รับผิดชอบหลัก
						๒๕๖๑ (บาท)	๒๕๖๒ (บาท)	๒๕๖๓ (บาท)	๒๕๖๔ (บาท)	
					- รถชุดล้อยาง เครื่องยนต์ ดีเซล ๔ จังหวะ ปริมาตร กระบอกสูบไม่น้อยกว่า ๑๖๐๐ ซีซี กำลัง แรงม้าสูงสุดไม่น้อยกว่า ๓๐ แรงม้า จำนวน ๑ คัน	๒,๕๐๐,๐๐๐	-	-	-	สำนักการช่าง
			ครุภัณฑ์โรงงาน		- รถจักรยานยนต์ เครื่องยนต์ เบนซิน ๑ สูบ ๔ จังหวะ ปริมาตรกระบอกสูบไม่น้อย กว่า ๑๑๐ ซีซี แบบเกียร์อัตโนมัติ จำนวน ๑ คัน	๓๘,๐๐๐	-	-	-	
			ครุภัณฑ์การเกษตร		- เครื่องตัดกระดาษทราย แบบสายพาน ขนาด ๑๐๐ มิลลิเมตร ขับเคลื่อนมอเตอร์ไฟฟ้า ขนาดไม่ น้อยกว่า ๙๐๐ วัตต์ จำนวน ๑ เครื่อง	๙,๔๐๐	-	-	-	
					- เครื่องสูบน้ำ ชนิดเทอร์ ลากจูง ขนาด ๑๐ นิ้ว ๔ สูบ ๔ จังหวะ กำลังแรงม้า ไม่น้อยกว่า ๕๕ กิโลวัตต์ แบบหอยโข่ง จำนวน ๓ เครื่อง	๑,๔๐๐,๐๐๐	๑,๔๐๐,๐๐๐	๑,๔๐๐,๐๐๐	-	

ที่	แผนงาน	หมวด	ประเภท	วัตถุประสงค์	เป้าหมาย (ผลผลิตของครุภัณฑ์)	งบประมาณและที่ผ่านมา				หน่วยงาน รับผิดชอบหลัก
						๒๕๖๑ (บาท)	๒๕๖๒ (บาท)	๒๕๖๓ (บาท)	๒๕๖๔ (บาท)	
			ครุภัณฑ์โรงงาน		- เครื่องตัดพลาสติก แรงดันไฟฟ้า ๒๒๐ โวลต์ กระแสตัด ๑๐-๘๐ แอมป์ จำนวน ๑ เครื่อง	-	-	๖๐,๐๐๐	-	สำนักการช่าง
			ครุภัณฑ์การเกษตร		- ไดโว่สูบน้ำ แรงดันไฟฟ้า ๒๒๐ โวลต์ ขนาดมอเตอร์ ไม่น้อยกว่า ๑ แรงม้า ขนาด ท่อไม่น้อยกว่า ๓ นิ้ว จำนวน ๑๐ ตัว	๑๑๐,๐๐๐	-	-	-	
			ครุภัณฑ์โรงงาน		- ตู้ชาร์ตแบตเตอรี่ แรงดันไฟฟ้า ๒๒๐ โวลต์ โวลต์ชาร์ต ๖-๖๑ โวลต์ จำนวน ๑ เครื่อง	๓๐,๐๐๐	-	-	-	
			ครุภัณฑ์โรงงาน		- แม่แรงตะเข้ ขนาด ๓ ตัน จำนวน ๒ ตัว	๓๐,๐๐๐	-	-	-	
			ครุภัณฑ์โรงงาน		- แม่แรงตะเข้ ขนาด ๕ ตัน จำนวน ๒ ตัว	๕๐,๐๐๐	-	-	-	
			ครุภัณฑ์ยานพาหนะ และขนส่ง		- รถกระบะเข้าไฟฟ้า ขนาดรถ กระบะ ๔ ล้อ จำนวน ๑ คัน รถกระบะเข้าไฟฟ้า ขนาดรถ กระบะ ๖ ล้อ จำนวน ๑ คัน	๒,๒๐๐,๐๐๐	-	-	-	
						-	-	-	๓,๕๐๐,๐๐๐	

ที่	แผนงาน	หมวด	ประเภท	วัตถุประสงค์	เป้าหมาย (ผลผลิตของครุภัณฑ์)	งบประมาณและที่ผ่านมา				หน่วยงาน รับผิดชอบหลัก
						๒๕๖๑ (บาท)	๒๕๖๒ (บาท)	๒๕๖๓ (บาท)	๒๕๖๔ (บาท)	
			ครุภัณฑ์ก่อสร้าง		- รถบรรทุก (ดีเซล) ขนาด ๑ ตัน ขับเคลื่อน ๒ ล้อ แบบธรรมดา ปริมาตรกระบอกลูกสูบ ไม่ต่ำกว่า ๒๔๐๐ ซีซี เป็นรถช่วงยาว จำนวน ๑ คัน - เครื่องผสมยางแอสฟัลต์ติก จำนวน ๑ คัน - รถจักรยานยนต์ เครื่องยนต์ เบนซิน ๑ สูบ ๔ จังหวะ ปริมาตรกระบอกลูกสูบไม่น้อย กว่า ๑๑๐ ซีซี แบบเกียร์ อัตโนมัติ จำนวน ๒ คัน - เครื่องรับส่งวิทยุ ระบบ VHF/FM ชนิดมือถือ ๕ วัตต์ จำนวน ๔ เครื่อง	-	๕๒๓,๐๐๐	-	-	สำนักการช่าง
			ครุภัณฑ์ไฟฟ้าและวิทยุ			๗๖,๐๐๐	-	-	-	
						๓๐,๐๐๐	-	-	-	
๒๖๘	เคหะและชุมชน	ค่าครุภัณฑ์	ค่าครุภัณฑ์คอมพิวเตอร์	- เพื่อจัดซื้อวัสดุและและ ครุภัณฑ์ ประเภทต่างๆ มาใช้ในการปฏิบัติงานของ แต่ละหน่วยงาน	เครื่องคอมพิวเตอร์ สำหรับ งานประมวลผล แบบที่ ๒ (จอขนาดไม่น้อยกว่า ๑๘.๕ นิ้ว) จำนวน ๑๐ ชุด	๒๙,๐๐๐	๘๗,๐๐๐	๘๗,๐๐๐	๘๗,๐๐๐	สำนักการช่าง

ที่	แผนงาน	หมวด	ประเภท	วัตถุประสงค์	เป้าหมาย (ผลผลิตของครุภัณฑ์)	งบประมาณและที่ผ่านมา				หน่วยงาน รับผิดชอบหลัก
						๒๕๖๑ (บาท)	๒๕๖๒ (บาท)	๒๕๖๓ (บาท)	๒๕๖๔ (บาท)	
				<ul style="list-style-type: none"> - เพื่อให้มีวัสดุและครุภัณฑ์เพียงพอในการปฏิบัติงาน - เพื่อเพิ่มประสิทธิภาพในการปฏิบัติงาน 	<ul style="list-style-type: none"> - เครื่องสำรองไฟฟ้า ขนาด ๘๐๐ VA มีกำลังไฟฟ้าด้านนอกไม่น้อยกว่า ๑๕ นาที จำนวน ๒๐ เครื่อง - เครื่องสำรองไฟฟ้า ขนาด ๑ kVA มีกำลังไฟฟ้าด้านนอกไม่น้อยกว่า ๑ kVA (๖๓๐ Watts) สามารถสำรองไฟฟ้าได้ไม่น้อยกว่า ๑๕ นาที จำนวน ๑ เครื่อง - เครื่องสแกนเนอร์ สำหรับงานเก็บเอกสารทั่วไป มีความละเอียดในการสแกนสูงสุดไม่น้อยกว่า ๔๘๐๐x๔๘๐๐ dpi สามารถสแกนเอกสารได้ไม่น้อยกว่า ๑ กระดาษ A๔ จำนวน ๑ เครื่อง 	๑๖,๐๐๐	๑๖,๐๐๐	๑๖,๐๐๐	๑๖,๐๐๐	สำนักการช่าง
					<ul style="list-style-type: none"> - เครื่องสำรองไฟฟ้า จำนวน ๒๐ เครื่อง - เครื่องสำรองไฟฟ้า ขนาด ๑ kVA มีกำลังไฟฟ้าด้านนอกไม่น้อยกว่า ๑ kVA (๖๓๐ Watts) สามารถสำรองไฟฟ้าได้ไม่น้อยกว่า ๑๕ นาที จำนวน ๑ เครื่อง - เครื่องสแกนเนอร์ สำหรับงานเก็บเอกสารทั่วไป มีความละเอียดในการสแกนสูงสุดไม่น้อยกว่า ๔๘๐๐x๔๘๐๐ dpi สามารถสแกนเอกสารได้ไม่น้อยกว่า ๑ กระดาษ A๔ จำนวน ๑ เครื่อง 	๕,๘๐๐	-	-	-	
					<ul style="list-style-type: none"> - เครื่องสแกนเนอร์ สำหรับงานเก็บเอกสารทั่วไป มีความละเอียดในการสแกนสูงสุดไม่น้อยกว่า ๔๘๐๐x๔๘๐๐ dpi สามารถสแกนเอกสารได้ไม่น้อยกว่า ๑ กระดาษ A๔ จำนวน ๑ เครื่อง 	๓,๑๐๐	-	-	-	

ที่	แผนงาน	หมวด	ประเภท	วัตถุประสงค์	เป้าหมาย (ผลผลิตของครุภัณฑ์)	งบประมาณและที่ผ่านมา				หน่วยงาน รับผิดชอบหลัก
						๒๕๖๑ (บาท)	๒๕๖๒ (บาท)	๒๕๖๓ (บาท)	๒๕๖๔ (บาท)	
					อุปกรณ์กระจายสัญญาณ Switch)ขนาด ๒๔ ช่อง แบบที่ ๑ มีลักษณะการ ทำงานเหมือนยกเว้น Layer ๒ ของ OSI Model จำนวน ๑ เครื่อง	๖,๕๐๐	-	-	-	สำนักงานช่าง
			ครุภัณฑ์โฆษณาและ เผยแพร่		กล้องถ่ายภาพนิ่ง ระบบ ดิจิทัล ความละเอียด ๑๘ ล้านพิกเซล	๑๕,๐๐๐	-	-	-	สำนักงานช่าง
๒๖๙	เคหะชุมชน	ค่าครุภัณฑ์	ครุภัณฑ์การเกษตร	- เพื่อจัดซื้อครุภัณฑ์ มาใช้ในการปฏิบัติงาน ของสถานที่กำจัดขยะ - เพื่อให้มีครุภัณฑ์ เพียงพอ ในการ ปฏิบัติงาน - เพื่อเพิ่มประสิทธิภาพ ในการปฏิบัติงาน	- เครื่องตีน้ำกังหันชนิดเติม อากาศแบบ๔ ใบพัดขับเคลื่อน มอเตอร์ไฟฟ้าไม่น้อยกว่า ๒แรงม้า จำนวน ๔ ตัว - เครื่องสูบน้ำมอเตอร์ไฟฟ้า ไม่น้อยกว่า ๑๐แรงแม้มีปั้มน้ำ แบบทอยโข่งและตู้ควบคุม จำนวน ๒ เครื่อง	๖๐,๐๐๐	๖๐,๐๐๐	๖๐,๐๐๐	๖๐,๐๐๐	กองสาธารณ สุขา
						๙๐,๐๐๐	๙๐,๐๐๐	๙๐,๐๐๐	๙๐,๐๐๐	

ที่	แผนงาน	หมวด	ประเภท	วัตถุประสงค์	เป้าหมาย (ผลผลิตของครุภัณฑ์)	งบประมาณและที่ผ่านมา				หน่วยงาน รับผิดชอบหลัก
						๒๕๖๑ (บาท)	๒๕๖๒ (บาท)	๒๕๖๓ (บาท)	๒๕๖๔ (บาท)	
๒๗๐	เคหะชุมชน	ค่าครุภัณฑ์	ครุภัณฑ์ยานพาหนะ และขนส่ง	- เพื่อจัดซื้อครุภัณฑ์ มาใช้ในการปฏิบัติงาน เจ้าหน้าที่ในการตรวจ งานในสถานที่กำจัด ขยะและอื่นๆ - เพื่อให้มีวัสดุและครุ ภัณฑ์เพียงพอ ในการ ปฏิบัติงาน - เพื่อเพิ่มประสิทธิ ภาพในการปฏิบัติงาน	รถบรรทุก(ดีเซล) ขนาด ๑ ตัน ปริมาตร กระบอบกสูบ ไม่ต่ำกว่า๒,๔๐๐ ซีซี ขับเคลื่อน ๔ ล้อ จำนวน ๑ คัน	๘๙๖,๐๐๐	๘๙๖,๐๐๐	๘๙๖,๐๐๐	๘๙๖,๐๐๐	กองสาธารณสุข สุखा
๒๗๑	สร้างความเข้มแข็งของชุมชน	ค่าครุภัณฑ์	ครุภัณฑ์ไฟฟ้าและวิทยุ	เพื่อติดตั้งกล้องโทรทัศน์ วงจรปิดในชุมชนเขต เทศบาล	จำนวน ๓๒ กล้อง เป็นกล้องโทรทัศน์วงจร ปิด สำหรับติดตั้งภาย นอกอาคาร	๕,๐๐๐,๐๐๐	๕,๐๐๐,๐๐๐	๕,๐๐๐,๐๐๐	๕,๐๐๐,๐๐๐	กองสวัสดิการ สังคม
๒๗๒	สร้างความเข้มแข็งของชุมชน	ค่าครุภัณฑ์	ครุภัณฑ์โฆษณาและ เผยแพร่	เพื่อใช้ในการถ่ายรูป กับกล้องถ่ายรูป	เลนส์ Sigma ๑๘-๒๐๐ F๓.๕-๖.๓ DC OS/Canon	๒๐,๐๐๐	๒๐,๐๐๐	๒๐,๐๐๐	๒๐,๐๐๐	กองสวัสดิการ สังคม
๒๗๓	สร้างความเข้มแข็งของชุมชน	ค่าครุภัณฑ์	ครุภัณฑ์คอมพิวเตอร์	เพื่อใช้สำหรับพิมพ์งาน ถ่ายสำเนาเอกสาร สแกนเอกสาร	เครื่องพิมพ์ Multifunction ชนิด เลเซอร์/ชนิด LED สี	๑๗,๐๐๐	๑๗,๐๐๐	๑๗,๐๐๐	๑๗,๐๐๐	กองสวัสดิการ สังคม
๒๗๔	สร้างความเข้มแข็งของชุมชน	ค่าครุภัณฑ์	ครุภัณฑ์สำนักงาน	เพื่อใช้ตั้งเครื่องคอมพิวเตอร์	โต๊ะคอมพิวเตอร์ ๑ ตัว	๒,๐๐๐	๒,๐๐๐	๒,๐๐๐	๒,๐๐๐	กองสวัสดิการ สังคม
๒๗๕	สร้างความเข้มแข็งของชุมชน	ค่าครุภัณฑ์	ครุภัณฑ์ยานพาหนะ และขนส่ง	เพื่อใช้ในการบรรทุก สิ่งของต่าง ๆ	รถกระบะขับเคลื่อน ๔ ล้อ แบบมีช่องว่างด้านหลัง สำหรับคนขับ (Cab) ๑ คัน	๘๒๑,๐๐๐	๘๒๑,๐๐๐	๘๒๑,๐๐๐	๘๒๑,๐๐๐	กองสวัสดิการ สังคม

ที่	แผนงาน	หมวด	ประเภท	วัตถุประสงค์	เป้าหมาย (ผลผลิตของครุภัณฑ์)	งบประมาณและที่ผ่านมา				หน่วยงาน รับผิดชอบหลัก
						๒๕๖๑ (บาท)	๒๕๖๒ (บาท)	๒๕๖๓ (บาท)	๒๕๖๔ (บาท)	
๒๗๖	สร้างความเข้มแข็งของชุมชน	ค่าครุภัณฑ์	ครุภัณฑ์สำนักงาน	เพื่อใช้ในการดำเนินงาน โครงการจัดตั้งศูนย์ การเรียนรู้ชุมชน ด้านอาชีพ	โต๊ะเอนกประสงค์ ขนาด ๑๘๓๐x๖๐๐x๗๕๐ มิลลิเมตร จำนวน ๒๐ ตัว	๔๐,๐๐๐	-	-	-	กองสวัสดิการ สังคม
๒๗๗	สร้างความเข้มแข็งของชุมชน	ค่าครุภัณฑ์	ครุภัณฑ์สำนักงาน	เพื่อใช้ในการดำเนินงาน โครงการจัดตั้งศูนย์ การเรียนรู้ชุมชน ด้านอาชีพ	เก้าอี้จัดเลี้ยงขาเหล็ก ซูบโครเมียม ขนาด ๔๘๐x๕๗๐x๙๐๐ มิลลิเมตร จำนวน ๕๐ ตัว	๖๒,๕๐๐	-	-	-	กองสวัสดิการ สังคม
๒๗๘	สร้างความเข้มแข็งของชุมชน	ค่าครุภัณฑ์	ครุภัณฑ์สำนักงาน	เพื่อใช้ในการดำเนินงาน โครงการจัดตั้งศูนย์ การเรียนรู้ชุมชน ด้านอาชีพ	กระดานไวท์บอร์ดมีขาตั้ง ล้อเลื่อนชนิดหน้าเดียว จำนวน ๑ แผ่น	๓,๕๐๐	-	-	-	กองสวัสดิการ สังคม
๒๗๙	สร้างความเข้มแข็งของชุมชน	ค่าครุภัณฑ์	ครุภัณฑ์ไฟฟ้าและวิทยุ	เพื่อใช้ในการดำเนินงาน โครงการจัดตั้งศูนย์ การเรียนรู้ชุมชน ด้านอาชีพ	เครื่องขยายเสียง ลำโพง ไมโครโฟนพร้อมอุปกรณ์ ครบชุด จำนวน ๑ ชุด	๓๕,๐๐๐	-	-	-	กองสวัสดิการ สังคม

ที่	แผนงาน	หมวด	ประเภท	วัตถุประสงค์	เป้าหมาย (ผลผลิตของครุภัณฑ์)	งบประมาณและที่ผ่านมา				หน่วยงาน รับผิดชอบหลัก
						๒๕๖๑ (บาท)	๒๕๖๒ (บาท)	๒๕๖๓ (บาท)	๒๕๖๔ (บาท)	
๒๘๐	สร้างความเข้มแข็งของชุมชน	ค่าครุภัณฑ์	ครุภัณฑ์โฆษณาและ เผยแพร่	เพื่อใช้ในการดำเนินงาน โครงการจัดตั้งศูนย์ การเรียนรู้ชุมชน ด้านอาชีพ	เครื่องมัลติมีเดีย โปรเจคเตอร์ ระดับ XGA ขนาดไม่น้อยกว่า ๔,๐๐๐ Lumens	๕๘,๐๐๐	-	-	-	กองสวัสดิการ สังคม
๒๘๑	สร้างความเข้มแข็งของชุมชน	ค่าครุภัณฑ์	ครุภัณฑ์สำนักงาน	เพื่อใช้ในการดำเนินงาน โครงการจัดตั้งศูนย์ การเรียนรู้ชุมชน ด้านอาชีพ	ตู้เก็บเอกสารเอนกประสงค์ ขนาด (กว้างxยาวxสูง) ไม่น้อยกว่า ๑๒๐x๓๘x๒๐๓ ซม. จำนวน ๓ ตู้	๑๔,๗๐๐	-	-	-	กองสวัสดิการ สังคม
รวม						๑๒๓,๔๗๒,๘๒๐	๑๑๖,๔๑๖,๓๒๐	๑๑๖,๑๕๕,๙๕๐	๑๑๑,๔๘๕,๐๘๓	



ส่วนที่ ๕

การติดตามและประเมินผล

๑. การติดตามและประเมินผลยุทธศาสตร์

ในการจัดทำแผนพัฒนาท้องถิ่นนั้น จะต้องมีการติดตามและประเมินผลแผนพัฒนา โดยจะต้องติดตามและประเมินยุทธศาสตร์ ตามระเบียบกระทรวงมหาดไทย ว่าด้วยการจัดทำแผนขององค์กรปกครองส่วนท้องถิ่น พ.ศ. ๒๕๔๘ หมวด ๖ ข้อ ๒๙ และระเบียบกระทรวงมหาดไทย ว่าด้วยการจัดทำแผนขององค์กรปกครองส่วนท้องถิ่น (ฉบับที่ ๒) พ.ศ. ๒๕๕๙ ข้อ ๑๓๒. ตามระเบียบกระทรวงมหาดไทย ว่าด้วยการจัดทำแผนขององค์กรปกครองส่วนท้องถิ่น (ฉบับที่ ๒) พ.ศ. ๒๕๕๙ ข้อ ๑๓๒ และในการประเมินแผนนั้นจะต้อง ดำเนินการประเมินคุณภาพของแผนยุทธศาสตร์การพัฒนาตามแนวทางการติดตามและประเมินผลยุทธศาสตร์เพื่อสอดคล้องแผนพัฒนาท้องถิ่นสี่ปีขององค์กรปกครองส่วนท้องถิ่น แจ้งตามหนังสือกระทรวงมหาดไทย ที่ มท ๐๘๑๐.๒/ว ๕๗๙๗ ลงวันที่ ๑๐ ตุลาคม ๒๕๕๙ เรื่อง แนวทางและหลักเกณฑ์การติดตามและประสานแผนพัฒนาท้องถิ่นสี่ปี (พ.ศ. ๒๕๖๑ - ๒๕๖๔) ขององค์กรปกครองส่วนท้องถิ่น ตามระเบียบกระทรวงมหาดไทย ว่าด้วยการจัดทำแผนขององค์กรปกครองส่วนท้องถิ่น (ฉบับที่ ๒) พ.ศ. ๒๕๕๙

๒. การติดตามและประเมินผลโครงการ

ในการจัดทำแผนพัฒนาท้องถิ่นนั้น จะต้องมีการติดตามและประเมินผลแผนพัฒนา โดยจะต้องติดตามและประเมินยุทธศาสตร์ ตามระเบียบกระทรวงมหาดไทย ว่าด้วยการจัดทำแผนขององค์กรปกครองส่วนท้องถิ่น พ.ศ. ๒๕๔๘ หมวด ๖ ข้อ ๒๙ และระเบียบกระทรวงมหาดไทย ว่าด้วยการจัดทำแผนขององค์กรปกครองส่วนท้องถิ่น (ฉบับที่ ๒) พ.ศ. ๒๕๕๙ ข้อ ๑๓๒. ตามระเบียบกระทรวงมหาดไทย ว่าด้วยการจัดทำแผนขององค์กรปกครองส่วนท้องถิ่น (ฉบับที่ ๒) พ.ศ. ๒๕๕๙ ข้อ ๑๓๒ และในการประเมินแผนนั้นจะต้อง ดำเนินการประเมินคุณภาพของแผนยุทธศาสตร์การพัฒนาตามแนวทางการติดตามและประเมินผลยุทธศาสตร์เพื่อสอดคล้องแผนพัฒนาท้องถิ่นสี่ปีขององค์กรปกครองส่วนท้องถิ่น แจ้งตามหนังสือกระทรวงมหาดไทย ที่ มท ๐๘๑๐.๒/ว ๕๗๙๗ ลงวันที่ ๑๐ ตุลาคม ๒๕๕๙ เรื่อง แนวทางและหลักเกณฑ์การติดตามและประสานแผนพัฒนาท้องถิ่นสี่ปี (พ.ศ. ๒๕๖๑ - ๒๕๖๔) ขององค์กรปกครองส่วนท้องถิ่น ตามระเบียบกระทรวงมหาดไทย ว่าด้วยการจัดทำแผนขององค์กรปกครองส่วนท้องถิ่น (ฉบับที่ ๒) พ.ศ. ๒๕๕๙

๓. สรุปผลการพัฒนาท้องถิ่นในภาพรวม

๓.๑ การวัดผลในเชิงปริมาณและเชิงคุณภาพ

(๑) การวัดผลในเชิงปริมาณ

ตามที่เทศบาลนครนครศรีธรรมราชได้ดำเนินการจัดทำแผนพัฒนาขึ้นมาเพื่อใช้เป็นเครื่องมือในการพัฒนาเทศบาลให้บรรลุเป้าหมายที่วางไว้ เกิดประสิทธิภาพประสิทธิผลสูงสุดในการแก้ไขปัญหาให้กับประชาชน ในการจัดทำแผนพัฒนานั้นจะต้องมีการติดตามและประเมินแผนพัฒนา ตามระเบียบกระทรวงมหาดไทย ว่าด้วยการจัดทำแผนขององค์กรปกครองส่วนท้องถิ่น พ.ศ. ๒๕๔๘ หมวด ๖ ข้อ ๒๙ และระเบียบกระทรวงมหาดไทย ว่าด้วยการจัดทำแผนขององค์กรปกครองส่วนท้องถิ่น (ฉบับที่ ๒) พ.ศ. ๒๕๕๙ ข้อ ๑๓

โดยคณะกรรมการติดตามและประเมินแผนพัฒนาเป็นผู้ดำเนินการติดตามและประเมินผลแผนพัฒนา ซึ่งคณะกรรมการจะต้องดำเนินการกำหนดแนวทาง วิธีการในการติดตามและประเมินผลแผนพัฒนาดำเนินการติดตามและประเมินผลแผนพัฒนา รายงานผลและเสนอความเห็นซึ่งได้จากการติดตามและประเมินผลแผนพัฒนาต่อผู้บริหารท้องถิ่น เพื่อให้ผู้บริหารท้องถิ่นเสนอต่อสภาท้องถิ่น และคณะกรรมการพัฒนาท้องถิ่น พร้อมทั้งประกาศผลการติดตามและประเมินผลแผนพัฒนาให้ประชาชนในท้องถิ่นทราบในที่เปิดเผยภายในสิบห้าวันนับแต่วันรายงานผลและเสนอ

ความเห็นดังกล่าวและต้องปิดประกาศไว้เป็นระยะเวลาไม่น้อยกว่าสามสิบวันโดยอย่างน้อยปีละสองครั้งภายในเดือนเมษายนและภายในเดือนตุลาคมของทุกปี

แบบประเมินคุณภาพของแผนพัฒนา

(แจ้งตามหนังสือกระทรวงมหาดไทย ที่ มท ๐๘๑๐.๒/ว ๐๗๐๓ ลงวันที่ ๒ กุมภาพันธ์ ๒๕๕๘ เรื่อง แนวทางและหลักเกณฑ์การจัดทำและประสานแผนสามปีขององค์กรปกครองส่วนท้องถิ่น ข้อ ๗ การวัดคุณภาพของแผนพัฒนาท้องถิ่น ตามนัยหนังสือกระทรวงมหาดไทย ด่วนที่สุด ที่ มท ๐๘๑๐.๒/ว ๔๘๓๐ ลงวันที่ ๒๒ พฤศจิกายน ๒๕๕๖ ให้แล้วเสร็จภายใน ๑๕ วัน นับแต่วันประกาศใช้แผนพัฒนาท้องถิ่น)

การติดตามและประเมินผลด้วยระบบ e-plan (www.dla.go.th)

(๒) การวัดผลในเชิงคุณภาพ

การจัดผลเชิงคุณภาพ เทศบาลนครนครศรีธรรมราชใช้การสำรวจความพึงพอใจในการวัดผลเชิงคุณภาพโดยภาพรวม โดยได้มีการประเมินความพึงพอใจ ซึ่งการประเมินความพึงพอใจทำให้ทราบถึงผลเชิงคุณภาพในการดำเนินงานของเทศบาลนครนครศรีธรรมราชในภาพรวม

๔. ข้อเสนอแนะในการจัดทำแผนพัฒนาท้องถิ่นในอนาคต

๔.๑ ผลกระทบนำไปสู่ออนาคต

๑. เกิดการพัฒนาพัฒนาที่ล่าช้า เพราะการดำเนินงานต่างๆ ขององค์กรปกครองส่วนท้องถิ่นต้องผ่านกระบวนการหลายขั้นตอน สลับซับซ้อน

๒. ประชาชนอาจเกิดความเบื่อหน่ายกับกระบวนการจัดทำแผนที่มีความยุ่งยากมากขึ้น

๓. ปัญหาอาจไม่ได้รับการแก้ไขอย่างตรงจุดเพราะข้อจำกัดของระเบียบกฎหมายที่ทำให้ยากและบางเรื่องอาจทำไม่ได้

๔.๒ ข้อสังเกต ข้อเสนอแนะ ผลจากการพัฒนา

๑) การจัดทำแผนพัฒนาท้องถิ่นสี่ปีควรพิจารณาใช้แผนยุทธศาสตร์การพัฒนามาเป็นกรอบในการจัดทำแผนพัฒนาท้องถิ่นสี่ปีและให้มีความสอดคล้องกัน

๒) การจัดทำแผนพัฒนาท้องถิ่นสี่ปีควรพิจารณางบประมาณและคำนึงถึงสถานะการคลังในการพิจารณาโครงการ/กิจกรรม ที่จะบรรจุในแผนพัฒนาท้องถิ่นสี่ปี

๓) ควรเร่งรัดให้มีการดำเนินโครงการ/กิจกรรม ที่ตั้งในข้อบัญญัติงบประมาณรายจ่ายให้สามารถดำเนินการได้ในปีงบประมาณนั้น

๔) เทศบาลนครนครศรีธรรมราชควรพิจารณาตั้งงบประมาณให้เพียงพอและเหมาะสมกับกับภารกิจแต่ละด้านที่จะต้องดำเนินการ ซึ่งจะช่วยลดปัญหาในการโอนเพิ่ม โอนลด โอนตั้งจ่ายรายการใหม่



ประกาศเทศบาลนครนครศรีธรรมราช
เรื่อง ประกาศใช้แผนพัฒนาท้องถิ่นสี่ปี (พ.ศ.๒๕๖๑ - ๒๕๖๔) เทศบาลนครนครศรีธรรมราช

ด้วยคณะกรรมการพัฒนาเทศบาลนครนครศรีธรรมราช ได้พิจารณาร่างแผนพัฒนาท้องถิ่นสี่ปี (พ.ศ.๒๕๖๑ - ๒๕๖๔) เทศบาลนครนครศรีธรรมราช ตามระเบียบกระทรวงมหาดไทยว่าด้วยการจัดทำแผนพัฒนาขององค์กรปกครองส่วนท้องถิ่น (ฉบับที่ ๒) พ.ศ.๒๕๕๙ ข้อ ๑๗ (๓) เมื่อคราวประชุมคณะกรรมการพัฒนาเทศบาล เมื่อวันที่พฤหัสบดีที่ ๒๙ ธันวาคม พ.ศ.๒๕๕๙ และนายกเทศมนตรีนครนครศรีธรรมราช ได้อนุมัติร่างแผนพัฒนาท้องถิ่นสี่ปี (พ.ศ.๒๕๖๑ - ๒๕๖๔) เทศบาลนครนครศรีธรรมราชเรียบร้อยแล้ว

อาศัยอำนาจตามข้อ ๑๗ แห่งระเบียบกระทรวงมหาดไทยว่าด้วยการจัดทำแผนพัฒนาขององค์กรปกครองส่วนท้องถิ่น (ฉบับที่ ๒) พ.ศ.๒๕๕๙ จึงประกาศใช้แผนพัฒนาท้องถิ่นสี่ปี (พ.ศ.๒๕๖๑ - ๒๕๖๔) เทศบาลนครนครศรีธรรมราช ต่อไป

จึงประกาศให้ทราบโดยทั่วกัน

ประกาศ ณ วันที่ ๒๙ ธันวาคม พ.ศ.๒๕๕๙

(ผศ.เชาวน์วัต แสนพงศ์)

นายกเทศมนตรีนครนครศรีธรรมราช