



รายงานการติดตามและประเมินผล
แผนพัฒนาเทศบาลนครนครราชสีมา
ประจำปีงบประมาณ พ.ศ.๒๕๖๒

งานวิจัยและประเมินผล
กองวิชาการและแผนงาน
เทศบาลนครนครราชสีมา

คำนำ

ตามระเบียบกระทรวงมหาดไทยว่าด้วยการจัดทำแผนพัฒนาขององค์กรปกครองส่วนท้องถิ่น พ.ศ. ๒๕๔๘ แก้ไขเพิ่มเติมถึง (ฉบับที่ ๓) พ.ศ. ๒๕๖๑ ข้อ ๒๙ กำหนดให้คณะกรรมการติดตามและประเมินผลแผนพัฒนาขององค์กรปกครองส่วนท้องถิ่น ดำเนินการติดตามและประเมินผลการดำเนินงานตามแผนพัฒนาองค์กรปกครองส่วนท้องถิ่น และเสนอผลการติดตามและประเมินผลต่อสภาท้องถิ่น และคณะกรรมการพัฒนาท้องถิ่น พร้อมทั้งประกาศผลการติดตามและประเมินผลแผนพัฒนาให้ประชาชนในท้องถิ่นทราบในที่เปิดเผยภายในสิบห้าวันนับแต่วันที่ผู้บริหารท้องถิ่นเสนอผลการติดตามและประเมินผลดังกล่าว และต้องปิดประกาศโดยเปิดเผยไม่น้อยกว่าสามสิบวัน โดยอย่างน้อยปีละหนึ่งครั้ง ภายในเดือนธันวาคมของทุกปี

ดังนั้นเทศบาลนครนครศรีธรรมราชโดยคณะกรรมการติดตามและประเมินผลแผนพัฒนาเทศบาลนครนครศรีธรรมราช จึงจัดทำ รายงานการติดตามและประเมินผลแผนพัฒนาเทศบาลนครนครศรีธรรมราช ประจำปีงบประมาณ พ.ศ. ๒๕๖๒ ทั้งนี้ผลจากการรวบรวมและวิเคราะห์ข้อมูลการติดตามและประเมินผลที่ได้สามารถใช้เป็นข้อมูลเพื่อนำไปปรับปรุงและพัฒนาท้องถิ่นเทศบาลนครนครศรีธรรมราชต่อไป

คณะกรรมการติดตามและประเมินผลแผนพัฒนา
เทศบาลนครนครศรีธรรมราช

สารบัญ

หน้า

ส่วนที่ ๑ บทนำ

๑.๑ ความหมายของการติดตามและประเมินผล	๑
๑.๒ วัตถุประสงค์ของการติดตามและประเมินผล	๒
๑.๓ ความสำคัญของการติดตามและประเมินผล	๒
๑.๔ ประโยชน์ของการติดตามและประเมินผล	๒
๑.๕ ขั้นตอนของการติดตามและประเมินผล	๓
๑.๖ กรอบและแนวทางในการติดตามและประเมินผล	๔
๑.๗ ระเบียบ วิธีการที่ใช้ในการติดตามและประเมินผล	๖
๑.๘ การกำหนดหน่วยงานรับผิดชอบ	๖

ส่วนที่ ๒ วิสัยทัศน์ ยุทธศาสตร์การพัฒนาเทศบาลนครนครศรีธรรมราช

๒.๑ วิสัยทัศน์การพัฒนาเทศบาลนครนครศรีธรรมราช	๕
๒.๒ ยุทธศาสตร์การพัฒนาเทศบาลนครนครศรีธรรมราช	๕
๒.๓ เป้าประสงค์	๕
๒.๔ ตัวชี้วัด	๕
๒.๕ กลยุทธ์การพัฒนา	๑๑

ส่วนที่ ๓ สรุปการติดตามผลการดำเนินงานประจำปีงบประมาณ พ.ศ.๒๕๖๒

๓.๑ สรุปผลการจัดทำแผนพัฒนาท้องถิ่น (พ.ศ.๒๕๖๑-๒๕๖๔)	๑๓
๓.๒ สรุปผลการจัดทำงบประมาณ ปีพ.ศ.๒๕๖๒	๕
๓.๓ สรุปผลการติดตามและประเมินผล	๒๐
๓.๔ ปัญหาและอุปสรรค	๒๑
๓.๕ ข้อเสนอแนะของคณะกรรมการติดตามและประเมินผลแผนพัฒนาเทศบาลฯ	๒๑

ส่วนที่ ๔ บัญชีโครงการพัฒนาท้องถิ่นประจำปีงบประมาณ พ.ศ.๒๕๖๒

๔.๑ บัญชีโครงการยุทธศาสตร์ด้านการเมืองการบริหาร	๒๒
๔.๒ บัญชีโครงการยุทธศาสตร์ด้านสวัสดิการสังคมและคุณภาพชีวิต	๒๘
๔.๓ บัญชีโครงการยุทธศาสตร์ด้านการศึกษา ศาสนา ศิลปวัฒนธรรมและประเพณี	๓๔
๔.๔ บัญชีโครงการยุทธศาสตร์ด้านสาธารณสุขและโครงสร้างพื้นฐาน	๕๒
๔.๕ บัญชีโครงการยุทธศาสตร์ด้านเศรษฐกิจ	๖๓
๔.๖ บัญชีโครงการยุทธศาสตร์ด้านสาธารณสุขและสิ่งแวดล้อม	๖๗
๔.๗ บัญชีครุภัณฑ์	๗๕

ส่วนที่ ๑ บทนำ

การติดตามและประเมินผลการดำเนินงานของเทศบาลนครนครศรีธรรมราช ได้ดำเนินการตามระเบียบกระทรวงมหาดไทย ว่าด้วยการจัดทำแผนพัฒนาองค์กรปกครองส่วนท้องถิ่น พ.ศ. ๒๕๔๘ แก้ไขเพิ่มเติมถึง (ฉบับที่ ๓) พ.ศ.๒๕๖๑ โดยผู้บริหารเทศบาลนครนครศรีธรรมราช ได้แต่งตั้งคณะกรรมการติดตามและประเมินผลการพัฒนา เพื่อทำหน้าที่ในการกำหนดแนวทางวิธีการในการติดตามและประเมินผลการดำเนินงานของเทศบาลนครนครศรีธรรมราช เพื่อให้ทุกส่วนราชการถือปฏิบัติและจัดทำรายงานการติดตามและประเมินผลทุกไตรมาส โดยมีงานวิจัยและประเมินผล กองวิชาการและแผนงาน ทำหน้าที่รวบรวมและจัดทำรายงานสรุปผลการติดตามและประเมินผลแผนพัฒนา และรายงานการติดตามและประเมินผลการดำเนินงานประจำปีเสนอต่อคณะกรรมการติดตามและประเมินผลแผนพัฒนา เพื่อพิจารณาและเสนอความเห็นต่อผู้บริหารเทศบาล สภาเทศบาล คณะกรรมการพัฒนาเทศบาล และประกาศให้ประชาชนในท้องถิ่นทราบโดยทั่วกัน อย่างน้อยปีละหนึ่งครั้ง ภายในเดือนธันวาคมของทุกปี

ดังนั้น เพื่อการปฏิบัติให้เป็นไปตามระเบียบกระทรวงมหาดไทยว่าด้วยการจัดทำแผนพัฒนาองค์กรปกครองส่วนท้องถิ่น พ.ศ.๒๕๔๘ แก้ไขเพิ่มเติมถึง (ฉบับที่ ๓) พ.ศ.๒๕๖๑ ข้อ ๒๙ (๓) เทศบาลนครนครศรีธรรมราชจึงจัดทำรายงานผลการติดตามและประเมินผลแผนพัฒนา ประจำปีงบประมาณ พ.ศ.๒๕๖๒ โดยได้สรุปผลการดำเนินงานตามแผนพัฒนา สี่ปี (พ.ศ.๒๕๖๑ - ๒๕๖๔) เพื่อเป็นการประเมินผลการปฏิบัติงานของปีที่ผ่านมาว่ามีความสอดคล้องกับแผนงานที่ได้วางเอาไว้หรือไม่ การดำเนินงานมีประสิทธิภาพ ประสิทธิผลเพียงใด และสามารถใช้เป็นข้อมูลย้อนกลับเพื่อนำไปประกอบการพิจารณาปรับปรุงและตัดสใจในการกำหนดแนวทางการพัฒนาท้องถิ่นในปีต่อไป

๑.๑ ความหมายของการติดตามและประเมินผล

๑.๑.๑ การติดตาม

เป็นขั้นตอนในการตรวจสอบผลการดำเนินการของแผนงานโครงการ ตามแผนพัฒนาสามปีว่าได้ปฏิบัติตามขั้นตอนกิจกรรมที่กำหนดไว้ในแผนงานโครงการหรือไม่มี การใช้ทรัพยากรอย่างมีประสิทธิภาพหรือไม่ และอยู่ในระยะเวลา งบประมาณที่ใช้ในการดำเนินการตามที่กำหนดไว้หรือไม่ เพื่อเป็นข้อมูลย้อนกลับให้ตนเอง ผู้บังคับบัญชา ตลอดจนผู้รับผิดชอบแผนงานโครงการทุกระดับ เพื่อให้คำแนะนำ ช่วยเหลือ แก้ไขอำนวยความสะดวก ทั้งนี้เพื่อให้การดำเนินงานตามแผนงาน/โครงการ บรรลุเป้าหมายที่กำหนดไว้อย่างมีประสิทธิภาพ

๑.๑.๒ การประเมินผล

เป็นขั้นตอนการตรวจสอบความก้าวหน้าของแผนงานโครงการ ตลอดจนการพิจารณาผลสัมฤทธิ์ของแผนงานโครงการว่ามีมากน้อยเพียงใด เมื่อเปรียบเทียบกับเกณฑ์ที่กำหนดขึ้น การประเมินผลจึงเป็นกระบวนการบ่งชี้ถึงคุณค่าของแผนงานโครงการ ว่าได้ผลตามวัตถุประสงค์ของแผนงานโครงการนั้นหรือไม่เพียงใด

๑.๒. วัตถุประสงค์ของการติดตามและประเมินผลแผน

- ๑.๒.๑ เพื่อให้การติดตามและการประเมินผลเป็นไปอย่างมีประสิทธิภาพและประสิทธิผล สามารถตอบสนองความต้องการ และปัญหาของประชาชนได้
- ๑.๒.๒ เพื่อให้ทราบปัญหาและอุปสรรคในการปฏิบัติงาน ซึ่งจะนำไปสู่การปรับปรุงการดำเนินงานให้มีประสิทธิภาพมากยิ่งขึ้น
- ๑.๒.๓ เพื่อให้ทราบสัมฤทธิ์ผลโดยรวมของแผนพัฒนาเทศบาล และนำข้อมูลที่ได้ไปเป็นข้อชี้แนะแก่ผู้บริหารในการจัดทำแผนพัฒนาต่อไป

๑.๓. ความสำคัญของการติดตามและประเมินผลแผน

๑.๓.๑ ความสำคัญของการติดตาม

การติดตามเป็นเครื่องมือที่จำเป็นในการปรับปรุงประสิทธิภาพของโครงการที่ดำเนินการอยู่ หากไม่มีระบบติดตามของโครงการแล้ว ย่อมส่งผลให้เกิดความล่าช้าในการดำเนินงานให้ล่าช้า ค่าใช้จ่าย โครงการสูงเกินกว่าที่กำหนดไว้ กลุ่มเป้าหมายหลักของโครงการไม่ได้รับประโยชน์หรือได้รับน้อยกว่าที่ควรจะเป็น เกิดปัญหาในการควบคุมคุณภาพของการดำเนินงาน เสียเวลาในการตรวจสอบความขัดแย้งในการปฏิบัติงานภายในหน่วยงานหรือระหว่างหน่วยงานกับกลุ่มเป้าหมายที่ได้รับประโยชน์จากโครงการ ในทางตรงกันข้ามหากโครงการมีระบบติดตามที่ดีแล้วจะก่อให้เกิดประสิทธิภาพในการใช้ต้นทุน (Cost-effective) ดำเนินงานต่างๆ ยกตัวอย่างเช่นการระบุปัญหาที่เกิดขึ้นในโครงการและการเสนอแนวทางแก้ปัญหาการติดตามความสามารถในการเข้าถึงโครงการของกลุ่มเป้าหมาย การติดตามประสิทธิภาพในการดำเนินงานของส่วนต่างๆ ในโครงการและการเสนอวิธีการปรับปรุงการดำเนินงาน

๑.๓.๒ ความสำคัญของการประเมินผล

การประเมินผลนั้น เป็นสิ่งหนึ่งที่สำคัญสำหรับการดำเนินการ เช่นเดียวกับการติดตามเพราะผลที่ได้จากการประเมินจะใช้ในการปรับปรุง แก้ไข การขยายขอบเขต หรือการยุติการดำเนินการ ซึ่งขึ้นอยู่กับวัตถุประสงค์ของการประเมิน การประเมินผลแผนงานจึงเป็นสิ่งที่บ่งชี้ว่าแผนงานที่กำหนดไว้ ได้มีการปฏิบัติหรือไม่ อย่างไร อันเป็นตัวชี้วัดว่าแผนหรือโครงการที่ได้ดำเนินการไปแล้วนั้น ให้ผลเป็นอย่างไร นำไปสู่ความสำเร็จตามแผนงานที่กำหนดไว้หรือไม่ อีกทั้งการติดตามและประเมินผลยังเป็นการตรวจสอบ ว่ามีความสอดคล้องกับการใช้ทรัพยากร (งบประมาณ) เพียงใด ซึ่งผลที่ได้จากการติดตามและประเมินผล ถือเป็นข้อมูลย้อนกลับ (Feedback) ที่สามารถนำไปใช้ในการปรับปรุงและการตัดสินใจต่อไป นอกจากนี้ การประเมินผลยังถือเป็นกระบวนการตัดสินใจคุณค่าและการตัดสินใจอย่างมีหลักเกณฑ์โดยใช้ข้อมูลที่เก็บรวบรวมอย่างเป็นระบบ มีความเที่ยงตรง เชื่อถือได้

๑.๔ ประโยชน์ของการติดตามและประเมินผล

- ๑) ทำให้การนำนโยบายไปปฏิบัติมีประสิทธิภาพในการจัดการและบริหาร เพื่อให้การปรับปรุงการบริหารจัดการมีประสิทธิภาพมากขึ้น
- ๒) ทำให้ทราบ จุดสำคัญที่จะต้องปรับปรุงแก้ไขอย่างชัดเจน ทั้งวัตถุประสงค์ของแผนงาน ขั้นตอนการปฏิบัติ ทรัพยากรที่ต้องใช้ ช่วงเวลาที่จะต้องกระทำให้เสร็จ ซึ่งจะทำให้แผนงานมีความเหมาะสมต่อการนำไปปฏิบัติให้บรรลุวัตถุประสงค์อย่างมีประสิทธิภาพยิ่งขึ้น

๓) ทำให้ทราบว่าจำเป็นต้องเปลี่ยนแปลงโครงการอย่างไรบ้างให้เหมาะสม ระดับการเปลี่ยนแปลงเล็กน้อยแค่ไหน การเปลี่ยนแปลงจะก่อให้เกิดผลกระทบอะไรบ้าง อาทิ เช่น การเปลี่ยนแปลงวัตถุประสงค์บางส่วน การเปลี่ยนแนวทางการปฏิบัติ หรือการเปลี่ยนแปลงหน่วยงานที่รับผิดชอบการนำโครงการไปปฏิบัติ เป็นต้น

๔) ทำให้ทราบว่ามาตรการหรือกิจกรรมที่ใช้อยู่มีข้อบกพร่องอะไรบ้าง ข้อบกพร่องดังกล่าวเกิดจากสาเหตุอะไร เพื่อนำมาประมวลผลเพื่อแสวงหาแนวทางแก้ไขปรับปรุงมาตรการใหม่ให้เหมาะสมต่อการนำไปปฏิบัติให้บรรลุวัตถุประสงค์ยิ่งขึ้น

๕) ทำให้ทราบว่าขั้นตอนใดบ้างที่มีปัญหาอุปสรรค และปัญหาอุปสรรคเหล่านั้นเกิดจากสาเหตุอะไร เมื่อทราบข้อมูลทั้งหมด การประเมินผลจะเป็นเครื่องมือสำคัญในการปรับปรุงขั้นตอนการทำงานของแผนงานให้มีความกระชับ เพื่อขจัดปัญหาอุปสรรคที่เกิดขึ้นในแต่ละขั้นตอนให้หมดไป

๖) ทำให้ทราบว่าแผนงานที่นำไปปฏิบัติมีจุดแข็ง (strengths) และจุดอ่อน (weaknesses) อะไรบ้าง และจุดอ่อนที่พบเกิดจากสาเหตุอะไรและจะแก้ไขได้อย่างไร เมื่อได้ทำการวิเคราะห์ข้อมูลครบถ้วนแล้ว ผลการวิเคราะห์จะนำไปสู่การพัฒนาแผนงานให้มีความเหมาะสม และมีประสิทธิภาพยิ่งขึ้น

๗) การประเมินจะชี้ให้เห็นว่าแนวความคิดริเริ่มใหม่ในการแก้ไขปัญหของท้องถิ่นประสบความสำเร็จตามวัตถุประสงค์ที่กำหนดไว้เพียงใด มีปัญหาและอุปสรรคในการดำเนินงานอย่างไรบ้าง และปัญหาอุปสรรคเหล่านี้ได้ผลเพียงใด และหรือจะต้องปรับปรุงในส่วนใดบ้าง

๘) การประเมินจะทำให้เกิดความกระชับว่าโครงการใดที่นำไปปฏิบัติแล้วได้ผลดีสมควรจะขยายโครงการให้ครอบคลุมกว้างขวางยิ่งขึ้นหรือโครงการใดมีปัญหาอุปสรรคมากและไม่สอดคล้องกับการแก้ไขปัญหของสังคมควรจะยุติโครงการเสียเพื่อลดความสูญเสียให้น้อยลง หรือในกรณีที่มีโครงการที่มีลักษณะแข่งขันกันการประเมินผลจะทำให้ทราบว่าโครงการใดมีประสิทธิภาพในการแก้ไขปัญหาของสาธารณชนสมควรสนับสนุนให้ดำเนินการต่อไป ส่วนโครงการที่ไม่ประสบความสำเร็จ หรือให้ผลตอบแทนน้อยกว่ามาก ก็ควรยกเลิกทิ้งเสีย

๑.๕ ขั้นตอนการติดตามและประเมินผล

ขั้นตอนที่ ๑ แต่งตั้งคณะกรรมการติดตามและประเมินผลแผนพัฒนาท้องถิ่น ตามระเบียบกระทรวงมหาดไทย ว่าด้วยการจัดทำแผนพัฒนาขององค์กรปกครองส่วนท้องถิ่น พ.ศ. ๒๕๔๘ แก้ไขเพิ่มเติม (ฉบับที่ ๓) พ.ศ.๒๕๖๑ ข้อ ๒๘ ดังนี้

ให้ผู้บริหารท้องถิ่นแต่งตั้งคณะกรรมการติดตามและประเมินผลแผนพัฒนาท้องถิ่น ประกอบด้วย

- ๑) สมาชิกสภาท้องถิ่นที่สภาท้องถิ่นคัดเลือกจำนวนสามคน
- ๒) ผู้แทนประชาคมท้องถิ่นที่ประชาคมท้องถิ่นคัดเลือกจำนวนสองคน
- ๓) ผู้แทนหน่วยงานที่เกี่ยวข้องที่ผู้บริหารท้องถิ่นคัดเลือกจำนวนสองคน
- ๔) หัวหน้าส่วนการบริหารที่คัดเลือกกันเองจำนวนสองคน
- ๕) ผู้ทรงคุณวุฒิที่ผู้บริหารท้องถิ่นคัดเลือกจำนวนสองคน

โดยให้คณะกรรมการเลือกกรรมการหนึ่งคนทำหน้าที่ประธานคณะกรรมการและกรรมการอีกหนึ่งคนทำหน้าที่เลขานุการของคณะกรรมการ

กรรมการตามข้อ ๒๘ ให้มีวาระอยู่ในตำแหน่งคราวละสี่ปีและอาจได้รับการคัดเลือกอีกได้

ขั้นตอนที่ ๒ คณะกรรมการติดตามและประเมินผลแผนพัฒนาท้องถิ่น กำหนดแนวทาง วิธีการ ในการติดตามและประเมินผลแผนพัฒนา ตามระเบียบกระทรวงมหาดไทย ว่าด้วยการจัดทำแผนพัฒนาของ องค์การปกครองส่วนท้องถิ่น พ.ศ. ๒๕๔๘ แก้ไขเพิ่มเติม (ฉบับที่ ๓) พ.ศ.๒๕๖๑ ข้อ ๒๙ (๑)

ขั้นตอนที่ ๓ คณะกรรมการติดตามและประเมินผลแผนพัฒนาท้องถิ่น ดำเนินการติดตามและ ประเมินผลแผนพัฒนา ตามระเบียบกระทรวงมหาดไทย ว่าด้วยการจัดทำแผนพัฒนาขององค์การปกครองส่วน ท้องถิ่น พ.ศ. ๒๕๔๘ แก้ไขเพิ่มเติม (ฉบับที่ ๓) พ.ศ.๒๕๖๑ ข้อ ๒๙ (๒)

ขั้นตอนที่ ๔ คณะกรรมการติดตามและประเมินผลแผนพัฒนาท้องถิ่น รายงานผลและเสนอ ความเห็นซึ่งได้จากการติดตามและประเมินผลแผนพัฒนาต่อผู้บริหารท้องถิ่น เพื่อให้ผู้บริหารท้องถิ่นเสนอต่อ สภาท้องถิ่น และคณะกรรมการพัฒนาท้องถิ่น พร้อมทั้งประกาศผลการติดตามและประเมินผลแผนพัฒนาให้ ประชาชนในท้องถิ่นทราบในที่เปิดเผยภายในสิบห้าวันนับแต่วันรายงานผลและเสนอความเห็นดังกล่าวและ ต้องปิดประกาศไว้เป็นระยะเวลาไม่น้อยกว่าสามสิบวันโดยอย่างน้อยปีละหนึ่งครั้งภายในเดือน ธันวาคมของทุก ปี ตามระเบียบกระทรวงมหาดไทย ว่าด้วยการจัดทำแผนพัฒนาขององค์การปกครองส่วนท้องถิ่น แก้ไข เพิ่มเติม (ฉบับที่ ๓) พ.ศ.๒๕๖๑ ข้อ ๒๙ (๓)

ขั้นตอนที่ ๕ ผู้บริหารท้องถิ่นเสนอผลการติดตามและประเมินผลต่อสภาท้องถิ่น และ คณะกรรมการพัฒนาท้องถิ่น พร้อมกันประกาศผลการติดตามและประเมินผลแผนพัฒนาให้ประชาชนใน ท้องถิ่นทราบในที่เปิดเผยภายในสิบห้าวันนับแต่วันที่ผู้บริหารท้องถิ่นเสนอผลการติดตามและประเมินผล ดังกล่าวและต้องปิดประกาศโดยเปิดเผยไม่น้อยกว่าสามสิบวัน โดยอย่างน้อยปีละ หนึ่งครั้งภายในเดือน ธันวาคมของทุกปี ตามระเบียบกระทรวงมหาดไทย ว่าด้วยการจัดทำแผนพัฒนาขององค์การปกครองส่วน ท้องถิ่น แก้ไขเพิ่มเติม (ฉบับที่ ๓) พ.ศ.๒๕๖๑ พ.ศ.๒๕๕๙ ข้อ ๒๙ (๔)

๑.๖ กรอบและแนวทางในการติดตามและประเมินผล

คณะกรรมการติดตามและประเมินผลแผนพัฒนาเทศบาลนครนครศรีธรรมราช ได้กำหนดกรอบ และแนวทางในการติดตามและประเมินผลแผนพัฒนาของเทศบาลนครนครศรีธรรมราช โดยอาศัยหนังสือ กระทรวงมหาดไทยและคู่มือของกรมส่งเสริมการปกครองท้องถิ่น ดังนี้

- หนังสือกระทรวงมหาดไทย ด่วนที่สุด ที่ มท ๐๘๑๐.๒/ว ๐๖๐๐ ลงวันที่ ๒๙ มกราคม ๒๕๕๙ เรื่อง แนวทางและหลักเกณฑ์การจัดทำและประสานแผนพัฒนาท้องถิ่นขององค์การปกครองส่วนท้องถิ่น
- หนังสือกระทรวงมหาดไทย ด่วนที่สุด ที่ มท ๐๘๑๐.๓/ว ๕๗๙๗ ลงวันที่ ๑๐ ตุลาคม ๒๕๕๙ เรื่อง ชักซ้อมแนวทางการจัดทำและประสานแผนพัฒนาท้องถิ่นสี่ปี (พ.ศ.๒๕๖๑ – ๒๕๖๔) ตาม ระเบียบกระทรวงมหาดไทย ว่าด้วยการจัดทำแผนขององค์การปกครองส่วนท้องถิ่น (ฉบับที่ ๒) พ.ศ. ๒๕๕๙
- คู่มือการติดตามและประเมินผลการจัดทำและแปลงแผนไปสู่การปฏิบัติขององค์การปกครอง ส่วนท้องถิ่น (โดยกรมส่งเสริมการปกครองท้องถิ่นร่วมกับมหาวิทยาลัยธรรมศาสตร์)

ตามหนังสือกระทรวงมหาดไทยและคู่มือดังกล่าวคณะกรรมการจึงได้กำหนดกรอบและแนวทาง ในหารติดตามและประเมินผล ดังนี้

(๑) กรอบเวลา (time & timeframe)

การดำเนินโครงการเป็นไปตามห้วงเวลาที่กำหนดเอาไว้ในแผนการดำเนินงานหรือไม่ และ เป็นห้วงเวลาที่ดำเนินการเหมาะสมต่อถูกต้องหรือไม่ มีความล่าช้าเกิดขึ้นหรือไม่

(๒) ความสอดคล้อง (relevance)

มีความสอดคล้องกับ ยุทธศาสตร์ชาติ ๒๐ ปี (พ.ศ.๒๕๖๐-๒๕๗๙) แผนพัฒนาเศรษฐกิจและสังคมแห่งชาติ แผนการบริหารราชการแผ่นดิน ค่านิยมหลักของคนไทย นโยบายของรัฐบาล ยุทธศาสตร์การพัฒนากลุ่มจังหวัด ยุทธศาสตร์การพัฒนาจังหวัด ยุทธศาสตร์การพัฒนาองค์กรปกครองส่วนท้องถิ่นในเขตจังหวัด แผนพัฒนาอำเภอ แผนพัฒนาตำบล แผนชุมชน แผนเศรษฐกิจพอเพียงท้องถิ่น (ด้านการเกษตรและแหล่งน้ำ) วิสัยทัศน์ พันธกิจ จุดมุ่งหมายเพื่อการพัฒนา แนวทางการพัฒนา นโยบายผู้บริหาร รวมทั้งปัญหา ความต้องการของประชาคมและชุมชน

(๓) ความพอเพียง

การบรรจุโครงการในแผนพัฒนาเป็นโครงการที่มีความจำเป็นต่อประชาชนในชุมชน สามารถแก้ไขปัญหาที่เกิดขึ้นได้ในชุมชน และสามารถดำเนินการได้ตามอำนาจหน้าที่ของท้องถิ่น โดยคำนึงถึงงบประมาณของท้องถิ่น

(๔) ความก้าวหน้า

พิจารณาถึงความก้าวหน้าในอนาคตของท้องถิ่น โดยพิจารณา

ยุทธศาสตร์การพัฒนาโครงสร้างพื้นฐาน (การพัฒนาด้านการคมนาคม โครงสร้างพื้นฐาน สาธารณูปโภค สาธารณูปการ การใช้กฎหมายควบคุมอาคาร การวางผังเมือง)

ยุทธศาสตร์พัฒนาคนและสังคม (การพัฒนาคุณภาพการศึกษา สุขภาวะของประชาชน การรณรงค์และ ป้องกันยาเสพติด การกีฬาและการออกกำลังกาย การส่งเสริม อนุรักษ์ ฟื้นฟู กิจกรรม ศิลปวัฒนธรรม โบราณสถาน โบราณวัตถุ การส่งเสริมและส่งเสริมผู้ด้อยโอกาส การสร้างชุมชนเข้มแข็ง

ยุทธศาสตร์พัฒนาด้านเศรษฐกิจ (สนับสนุน ส่งเสริมการเกษตรแบบพอเพียงการพัฒนาอาชีพที่สอดคล้องกับสภาพ ความต้องการของตลาดและชุมชน ส่งเสริมพัฒนาการท่องเที่ยวทางธรรมชาติ ประวัติศาสตร์ ตามวิถีชุมชนและภูมิปัญญาชาวบ้าน การส่งเสริมการลงทุน การพาณิชย์ การพัฒนาธุรกิจที่เกี่ยวข้องกับการท่องเที่ยว)

ยุทธศาสตร์พัฒนาด้านสิ่งแวดล้อมและทรัพยากรธรรมชาติ (การฟื้นฟูและอนุรักษ์ ป่า และระบบนิเวศ การบริหารจัดการพื้นที่ลุ่มน้ำ การควบคุมดูแลการท่องเที่ยวในแหล่งท่องเที่ยวธรรมชาติในชุมชน การบริหารจัดการขยะ การกำจัดและบำบัดมลพิษ

ยุทธศาสตร์พัฒนาการเมือง การปกครองและการบริหารจัดการองค์กรภายใต้ระบบธรรมาภิบาล (ส่งเสริมกระบวนการเรียนรู้ การมีส่วนร่วม การบริหารจัดการองค์กรให้มีประสิทธิภาพและโปร่งใส การตอบสนองความต้องการของประชาชน การจัดระเบียบชุมชนและสังคม การพัฒนาศักยภาพบุคลากรขององค์กรอย่างสม่ำเสมอและต่อเนื่อง

(๕) ประสิทธิภาพ

ติดตามและประเมินโครงการที่ดำเนินการว่าสามารถดำเนินการได้บรรลุวัตถุประสงค์หรือไม่ มีผลกระทบเกิดขึ้นหรือไม่ ผู้เข้าร่วมโครงการมีความพึงพอใจหรือไม่ การดำเนินโครงการสามารถแก้ไขปัญหาของชุมชนได้หรือไม่ งบประมาณถูกใช้ไปอย่างประหยัดและคุ้มค่า ทรัพย์สินของ เช่น วัสดุ อุปกรณ์ ครุภัณฑ์ ถูกใช้ไปอย่างคุ้มค่า มีการบำรุงรักษาและซ่อมแซม มีการปรับปรุงหรือไม่

(๖) ประสิทธิภาพ

ปัญหาของชุมชนประชาชนได้รับการแก้ไขหรือไม่ มีผลกระทบต่อประชาชนในชุมชนหรือไม่

(๗) ผลลัพธ์และผลผลิต

ประชาชน ชุมชน ได้รับอะไรจากการดำเนินโครงการของเทศบาล ซึ่งส่งผลไปถึงการพัฒนาจังหวัด ภูมิภาคและระดับประเทศ

๑.๗ ระเบียบ วิธีการที่ใช้ในการติดตามและประเมินผล

๑. ระเบียบที่ใช้ในการติดตามและประเมินผล

ระเบียบในการติดตามและประเมินผลแผนพัฒนา เมืองค์ประกอบที่ใช้ในการติดตามดังนี้

(๑) แต่งตั้งคณะกรรมการติดตามและประเมินผลแผนพัฒนาของเทศบาลนครนครศรีธรรมราช ตามระเบียบกระทรวงมหาดไทย ว่าด้วยการจัดทำแผนพัฒนาท้องถิ่น พ.ศ. ๒๕๔๘ แก้ไขเพิ่มเติมถึง (ฉบับที่ ๓) พ.ศ.๒๕๖๑ ข้อ ๒๘ โดยมี ภาคประชาชนเข้ามามีส่วนร่วมในการเป็นคณะกรรมการฯ

๒. วิธีการในการติดตามและประเมินผล

วิธีการในการติดตามและประเมินผล มีวิธีการดังนี้

(๑) ติดตามและประเมินผลแผนพัฒนาท้องถิ่น (พ.ศ. ๒๕๖๑ – ๒๕๖๔)

(๒) ห้วงเวลาในการติดตามและประเมินผลมีรายไตรมาสดังนี้

ไตรมาสที่ ๑ (๑ ตุลาคม ๒๕๖๑ ถึง ๓๑ ธันวาคม ๒๕๖๑) รายงานภายในเดือน มกราคม ๒๕๖๒

ไตรมาสที่ ๒ (๑ มกราคม ๒๕๖๒ ถึง ๓๑ มีนาคม ๒๕๖๒) รายงานภายในเดือน เมษายน ๒๕๖๒

ไตรมาสที่ ๓ (๑ เมษายน ๒๕๖๒ ถึง ๓๐ มิถุนายน ๒๕๖๒) รายงานภายในเดือน กรกฎาคม ๒๕๖๒

ไตรมาสที่ ๔ (๑ กรกฎาคม ๒๕๖๒ ถึง ๓๐ กันยายน ๒๕๖๒) รายงานภายในเดือน ตุลาคม ๒๕๖๒

(๓) ดำเนินการตรวจสอบในระหว่างการดำเนินโครงการพัฒนาและกิจกรรมที่ดำเนินการจริง ทั้งหมดในพื้นที่ขององค์กรปกครองส่วนท้องถิ่นประจำปีงบประมาณนั้น ว่าสามารถเป็นไปตามเป้าหมายที่ตั้งไว้ หรือไม่

(๔) สรุปผลการดำเนินโครงการในแผนพัฒนา

(๕) เสนอแนะความคิดเห็นที่ได้จากการติดตามแลประเมินผล

๑.๘. การกำหนดหน่วยงานรับผิดชอบ

ระเบียบกระทรวงมหาดไทย ว่าด้วยการจัดทำแผนพัฒนาขององค์กรปกครองส่วนท้องถิ่น พ.ศ. ๒๕๔๘ แก้ไขเพิ่มเติมถึง (ฉบับที่ ๓) พ.ศ.๒๕๖๑ หมวด ๖ ข้อ ๒๘ กำหนดให้ ผู้บริหารท้องถิ่นแต่งตั้งคณะกรรมการติดตามและประเมินผลแผนพัฒนาท้องถิ่น เทศบาลนครนครศรีธรรมราชได้มีคำสั่งเทศบาลที่ ๐๔๓๐๖/๒๕๖๑ ลงวันที่ ๒๒ พฤศจิกายน ๒๕๖๑ แต่งตั้ง คณะกรรมการติดตามและประเมินผลแผนพัฒนาเทศบาลนครนครศรีธรรมราช ดังนี้

- | | | |
|--|---------------------------------|---------------|
| ๑. นายอนันต์ ธรรมานนท์ | ผู้ทรงคุณวุฒิ | ประธานกรรมการ |
| ๒. นายค่านวน โสมนิล | สมาชิกสภาเทศบาลนครนครศรีธรรมราช | กรรมการ |
| ๓. นายจักรพันธ์ จันท์เขียว | สมาชิกสภาเทศบาลนครนครศรีธรรมราช | กรรมการ |
| ๔. นายประยูร จิระพิบูลย์พันธ์ | สมาชิกสภาเทศบาลนครนครศรีธรรมราช | กรรมการ |
| ๕. นายอำนวยการ อนันตพวงค์ | คณะกรรมการชุมชนนอกไร่-สะพานยาว | กรรมการ |
| ๖. นายเนติปัญชร ชุนรักษ์ | ประธานคณะกรรมการชุมชนนอกไร่ฯ | กรรมการ |
| ๗. ผู้อำนวยการสำนักศิลปากรที่ ๑๒ นครศรีธรรมราช | | กรรมการ |
| ๘. โยธาธิการและผังเมืองจังหวัดนครศรีธรรมราช | | กรรมการ |

๙. นางอรชร ไชยพงศ์ ผู้ทรงคุณวุฒิ กรรมการ
 ๑๐. นายดิเรกฤทธิ์ ทวะกาญจน์ ผู้อำนวยการสำนักการช่าง กรรมการ
 ๑๑. นางสุรีวรรณ สาสนานนท์ ผู้อำนวยการกองวิชาการและแผนงาน กรรมการ /เลขาฯ
 ๑๒. นายพลวัต รุจิระยรรยง นักวิเคราะห์นโยบายและแผน ชำนาญการ ผู้ช่วยเลขานุการ

อำนาจหน้าที่ของ คณะกรรมการติดตามและประเมินผลแผนพัฒนาเทศบาลฯ

(๑) กำหนดแนวทาง วิธีการในการติดตามและประเมินผลแผนพัฒนา

(๒) ดำเนินการติดตามและประเมินผลแผนพัฒนา

(๓) รายงานผลและเสนอความเห็นซึ่งได้จากการติดตามและประเมินผลแผนพัฒนาต่อผู้บริหารท้องถิ่น เพื่อให้ผู้บริหารท้องถิ่นเสนอต่อสภาท้องถิ่น และคณะกรรมการพัฒนาท้องถิ่น พร้อมทั้งประกาศผลการติดตามและประเมินผลแผนพัฒนาให้ประชาชนในท้องถิ่นทราบในที่เปิดเผยภายในสิบห้าวันนับแต่วันรายงานผลและเสนอความเห็นดังกล่าวและต้องปิดประกาศไว้เป็นระยะเวลาไม่น้อยกว่าสามสิบวันโดยอย่างน้อยปีละหนึ่งครั้งภายในเดือนธันวาคมของทุกปี

(๔) แต่งตั้งคณะอนุกรรมการหรือคณะทำงานเพื่อช่วยปฏิบัติงานตามที่เห็นสมควร

การสรุปผลการติดตาม

งานวิจัยและประเมินผล กองวิชาการและแผนงาน ดำเนินการรวบรวมผลการดำเนินงานพร้อมทั้งจำนวนงบประมาณที่ใช้จริง นำมาสรุปผลและนำเสนอคณะกรรมการติดตามและประเมินผลแผนพัฒนาเทศบาลนครนครศรีธรรมราช เพื่อพิจารณาตรวจสอบ เสนอความเห็น ให้คำแนะนำ และได้นำความคิดเห็น ข้อเสนอแนะและคำแนะนำของคณะกรรมการติดตามประเมินผลฯ แจ้งผู้บริหาร หน่วยงานต่างๆ ทราบและใช้เป็นแนวทางในการแก้ไขปรับปรุงการดำเนินงานโครงการต่างๆ ให้สำเร็จลุล่วงไปได้อย่างมีประสิทธิภาพ

๒.๔ ตัวชี้วัด

ลำดับ	ยุทธศาสตร์การพัฒนา	ตัวชี้วัด
๑	การเมืองการบริหาร	๑. ความพึงพอใจของประชาชนต่อโครงการ/กิจกรรมที่ประชาสัมพันธ์เพื่อให้ประชาชนได้รับทราบข้อมูลข่าวสาร ร้อยละ ๘๐ ๒. ประชาชนมีส่วนร่วมในการจัดทำแผนพัฒนาเทศบาล/เทศบาลัญญูตั้งงบประมาณ/แผนการดำเนินงาน และการติดตามและประเมินผลการดำเนินงานของเทศบาล ร้อยละ ๒๐ ๓. ความพึงพอใจของประชาชนต่อโครงการ/กิจกรรมที่ดำเนินการเพื่อประชาสัมพันธ์การจัดเก็บภาษี ร้อยละ ๘๐ ๔. ร้อยละของจำนวนประชากรในเขตเทศบาลที่มีสิทธิ์เลือกตั้งไปใช้สิทธิ์เลือกตั้งนายกเทศมนตรีและสมาชิกสภาเทศบาล ไม่ต่ำกว่า ร้อยละ ๖๐ ๕. ร้อยละของจำนวนผู้บริหาร พนักงาน ลูกจ้างเทศบาล และบุคลากรที่เกี่ยวข้องเข้ารับการอบรมสัมมนา ร้อยละ ๘๐
๒	สวัสดิการสังคมและคุณภาพชีวิต	๑. ความพึงพอใจของประชาชนต่อโครงการ/กิจกรรมที่ดำเนินการเพื่อพัฒนาคุณภาพชีวิตของประชาชนในเขตเทศบาล ร้อยละ ๘๐ ๒. ร้อยละของชุมชน/กลุ่มองค์กรต่างๆ ในเขตเทศบาล เข้าร่วมอบรมสัมมนา ร้อยละ ๘๐ ๓. ความพึงพอใจของประชาชนต่อโครงการ/กิจกรรมที่ดำเนินการเพื่อสนับสนุนสงเคราะห์ เด็ก สตรี ผู้สูงอายุคนพิการ ผู้ด้อยโอกาสทางสังคม ร้อยละ ๘๐ ๔. ความพึงพอใจของประชาชนต่อโครงการ/กิจกรรมที่ดำเนินการเพื่อแก้ไขปัญหาความยากจนของประชาชนในเขตเทศบาล ร้อยละ ๘๐ ๕. ร้อยละของประชาชนผู้ประสบภัย ผู้ยากไร้ ผู้ด้อยโอกาสทางสังคมที่ขอรับความช่วยเหลือจากเทศบาลและได้รับการช่วยเหลือ ร้อยละ ๙๐ ๖. ความพึงพอใจของประชาชนต่อโครงการ/กิจกรรมที่ดำเนินการเพื่อรักษาความปลอดภัยในชีวิตและทรัพย์สินของประชาชนในเขตเทศบาล ร้อยละ ๘๐ ๗. ความพึงพอใจของประชาชนต่อโครงการ/กิจกรรมที่ดำเนินการเพื่อเพิ่มประสิทธิภาพและบรรเทาสาธารณภัยให้กับประชาชน ร้อยละ ๘๐ ๘. ร้อยละของผู้ดูแลเด็กเล็กในศูนย์พัฒนาเด็กเล็กเข้ารับการอบรมสัมมนาเพื่อพัฒนาประสิทธิภาพในการปฏิบัติงาน ร้อยละ ๘๐

ลำดับ	ยุทธศาสตร์การพัฒนา	ตัวชี้วัด
๓	การศึกษา ศาสนา ศิลปวัฒนธรรม และประเพณี	<ol style="list-style-type: none"> ๑. ร้อยละของผู้บริหาร พนักงานครูเทศบาล และบุคลากรทางการศึกษาเข้ารับการอบรมสัมมนาเพื่อพัฒนาศักยภาพการบริหาร/การจัดการเรียนการสอน ร้อยละ ๖๐ ๒. ความพึงพอใจของผู้ปกครองนักเรียนที่มีต่อการจัดการเรียนการสอนของโรงเรียนในสังกัดเทศบาล ร้อยละ ๘๐ ๓. ร้อยละของโรงเรียนในสังกัดเทศบาลผ่านเกณฑ์การประเมินคุณภาพการศึกษา (สมศ.) ร้อยละ ๑๐๐ ๔. ความพึงพอใจของผู้ปกครองนักเรียนที่มีต่อโครงการ/กิจกรรมที่ดำเนินการเพื่อสนับสนุนส่งเสริมให้นักเรียนโรงเรียนในสังกัดเทศบาลมีความเป็นเลิศทางด้านวิชาการ ร้อยละ ๘๐ ๕. ความพึงพอใจของผู้ปกครองนักเรียนที่มีต่อโครงการ/กิจกรรมที่ดำเนินการเพื่อเพิ่มประสิทธิภาพการจัดการเรียนการสอนของโรงเรียนในสังกัดเทศบาล ร้อยละ ๘๐ ๖. ร้อยละความพึงพอใจของผู้ปกครองนักเรียนที่มีต่อการจัดการศึกษานอกระบบการศึกษา ร้อยละ ๘๐ ๗. ร้อยละความพึงพอใจของผู้ปกครองนักเรียนที่มีต่อโครงการ/กิจกรรมที่ดำเนินการเพื่อพัฒนาคุณภาพชีวิตของนักเรียนนอกระบบและตามอัธยาศัยของเทศบาล ร้อยละ ๘๐ ๘. ร้อยละความพึงพอใจของประชาชน/ชุมชนในเขตเทศบาลที่มีต่อการจัดกิจกรรม/โครงการเพื่อสนับสนุนส่งเสริม เพื่ออนุรักษ์ไว้ซึ่งวัฒนธรรม ประเพณี และภูมิปัญญาท้องถิ่นของเทศบาล ร้อยละ ๘๐
๔	สาธารณูปโภคและโครงสร้างพื้นฐาน	<ol style="list-style-type: none"> ๑. ความพึงพอใจของประชาชนต่อการจัดบริการด้านโครงสร้างพื้นฐานและระบบสาธารณูปโภคของเทศบาล ร้อยละ ๘๐
๕	เศรษฐกิจ	<ol style="list-style-type: none"> ๑. ความพึงพอใจของประชาชนต่อกิจกรรม/โครงการ เพื่อสนับสนุนและส่งเสริมให้ประชาชนในเขตเทศบาล มีรายได้เพิ่มขึ้น ร้อยละ ๘๐ ๒. ความพึงพอใจของประชาชนต่อกิจกรรม/โครงการ เพื่อสนับสนุนและส่งเสริมการท่องเที่ยว ร้อยละ ๘๐ ๓. ความพึงพอใจของประชาชนต่อโครงการโครงสร้างพื้นฐานที่ได้รับการพัฒนาเพื่อส่งเสริมการท่องเที่ยว ร้อยละ ๘๐

ลำดับ	ยุทธศาสตร์การพัฒนา	ตัวชี้วัด
๖	สาธารณสุขและสิ่งแวดล้อม	๑. ความพึงพอใจของประชาชนต่อพื้นที่ที่ได้รับการปรับปรุงภูมิทัศน์ให้มีความเป็นระเบียบเรียบร้อยสวยงาม ร้อยละ ๘๐ ๒. ความพึงพอใจของประชาชนต่อโครงการ/กิจกรรมที่ดำเนินการเพื่อกำจัดขยะ และสิ่งปฏิกูลต่างๆ ให้มีความสะอาดสวยงาม ร้อยละ ๘๐ ๓. ความพึงพอใจของประชาชนต่อการบริหารจัดการสภาพแวดล้อมและภูมิทัศน์ในเขตเทศบาล ร้อยละ ๘๐ ๔. ความพึงพอใจของประชาชนต่อเทศบาลในการดำเนินการกำจัดขยะ และสิ่งปฏิกูลต่างๆ ให้มีความสะอาด สวยงาม ร้อยละ ๘๐ ๕. ความพึงพอใจของประชาชนต่อโครงการ/กิจกรรมที่ดำเนินการเพื่อควบคุม ป้องกันโรคต่างๆ ให้กับประชาชน ร้อยละ ๘๐ ๖. ความพึงพอใจของประชาชนต่อโครงการ/กิจกรรมที่ดำเนินการเพื่อพัฒนาศักยภาพบุคลากรทางการแพทย์ของโรงพยาบาลเทศบาลฯ และศูนย์บริการสาธารณสุขของเทศบาล ร้อยละ ๘๐ ๗. ความพึงพอใจของประชาชนต่อการให้บริการด้านสาธารณสุขของเทศบาล ร้อยละ ๘๐ ๘. ความพึงพอใจของประชาชนต่อโครงการ/กิจกรรมที่รณรงค์ให้ความรู้แก่ประชาชนในการควบคุมป้องกันโรคต่างๆ ร้อยละ ๘๐ ๙. กลุ่มเป้าหมายได้รับการตรวจประเมินสุขลักษณะทางด้านกายภาพ และสุ่มตรวจตัวอย่างเพื่อวิเคราะห์ด้านเคมีและชีวภาพ ร้อยละ ๘๐

๒.๕ กลยุทธ์การพัฒนา

๑. การพัฒนาสวัสดิการสังคม
๒. การพัฒนาสาธารณสุข
๓. การพัฒนาสร้างจิตสำนึกเพื่อป้องกันและแก้ไขปัญหาการแพร่ระบาดของยาเสพติด
๔. การสร้างความเข้มแข็งชุมชน สนับสนุนความปลอดภัยในชีวิตและทรัพย์สิน
๕. การพัฒนาก่อสร้าง ปรับปรุง บำรุงรักษาถนน ทางเท้า ท่อระบายน้ำ สะพาน และอาคารสถานที่
๖. การพัฒนา ปรับปรุง และติดตั้งไฟฟ้าสาธารณะ
๗. การพัฒนา ก่อสร้าง ปรับปรุง และบำรุงรักษาระบบน้ำอุปโภค - บริโภค
๘. การพัฒนาส่งเสริมอาชีพแก่ประชาชน
๙. การส่งเสริมและพัฒนาการท่องเที่ยว
๑๐. การพัฒนาคุณภาพการศึกษา และพัฒนาการเรียนรู้

๑๑. การส่งเสริม สนับสนุน ทำนุบำรุงศาสนา ศิลปวัฒนธรรม ประเพณี และภูมิปัญญาท้องถิ่น

๑๒. การส่งเสริมการกีฬาและนันทนาการ

๑๓. การปรับปรุงดูแลสภาพแวดล้อม มีการจัดการขยะที่มีประสิทธิภาพ

๑๔. ให้ความรู้แก่ประชาชนเพื่อป้องกันควบคุมโรคให้ถูกสุขอนามัยที่ดี

๑๕. การส่งเสริมการมีส่วนร่วมในการพัฒนาท้องถิ่นของประชาชน

๑๖. การพัฒนาบุคลากรและองค์กรให้ทันสมัย มีประสิทธิภาพในการบริหาร เพื่อให้การบริการที่ดีแก่ประชาชนและเป็นองค์กรธรรมาภิบาล

๑๗. พัฒนาการจัดเก็บรายได้ให้ทันสมัยและมีประสิทธิภาพ

ส่วนที่ ๓

สรุปการติดตามและประเมินผลการดำเนินงานตามแผนพัฒนาเทศบาลนครนครศรีธรรมราช ประจำปีงบประมาณ พ.ศ.๒๕๖๒

เทศบาลนครนครศรีธรรมราชได้ดำเนินการเพื่อติดตาม และประเมิน ผลการดำเนินงานตาม แผนพัฒนาท้องถิ่น ประจำปีงบประมาณ พ.ศ.๒๕๖ ๒ โดยเก็บข้อมูลการดำเนินงานตามโครงการต่าง ๆ ของ ทุกส่วนราชการ ทั้งข้อมูลในเชิงปริมาณและเอกสารการรายงานผลการดำเนินงานต่อผู้บริหาร และนำมาสรุป การติดตามผลการดำเนินงานของเทศบาลนครนครศรีธรรมราช ประจำปี พ.ศ.๒๕๖๒ ดังนี้

๓.๑ สรุปผลการจัดทำแผนพัฒนาท้องถิ่น (พ.ศ.๒๕๖๑-๒๕๖๔)

เทศบาลนครนครศรีธรรมราชได้จัดทำแผนพัฒนาท้องถิ่น (พ.ศ.๒๕๖๑-๒๕๖๔) ตามกระบวนการ ที่บัญญัติไว้ในระเบียบกระทรวงมหาดไทยว่าด้วยการจัดทำแผนพัฒนาขององค์กรปกครองส่วนท้องถิ่น พ.ศ.๒๕๔๘ แก้ไขเพิ่มเติมถึง (ฉบับที่ ๓) พ.ศ.๒๕๖๑ โดยผ่านการมีส่วนร่วมของประชาชน เช่น การจัดเวที ประชาคม ก ารประชุมคณะกรรมการชุมชนเพื่อรับฟังปัญหาและความต้องการที่แท้จริงของประชาชนในพื้นที่ ก่อนนำมาจัดทำโครงการเพื่อพัฒนาพื้นที่ที่บรรจุไว้ในแผนพัฒนาท้องถิ่น ทั้งนี้ได้กำหนดโครงการที่จะ ดำเนินการตามแผนพัฒนาท้องถิ่น (พ.ศ.๒๕๖๑-๒๕๖๔) ดังนี้

สรุปผลการจัดทำแผนพัฒนาท้องถิ่น (พ.ศ.๒๕๖๑-๒๕๖๔)

ยุทธศาสตร์	ปีที่ ๑ ๒๕๖๑		ปีที่ ๒ ๒๕๖๒		ปีที่ ๓ ๒๕๖๓		ปีที่ ๔ ๒๕๖๔		รวม	
	จำนวนโครงการ	งบประมาณ	จำนวนโครงการ	งบประมาณ	จำนวนโครงการ	งบประมาณ	จำนวนโครงการ	งบประมาณ	จำนวนโครงการ	งบประมาณ
๑. การเมืองการบริหาร	๓๕	๖๕,๙๑๒,๒๐๐	๒๙	๖๑,๔๙๔,๒๐๐	๒๘	๕๔,๒๙๔,๒๐๐	๒๘	๕๗,๐๖๓,๔๐๐	๑๒๐	๒๓๘,๗๖๔,๐๐๐
๒. สวัสดิการสังคมและคุณภาพชีวิต	๔๑	๑๔๕,๒๙๔,๐๐๐	๓๙	๑๖๖,๑๓๔,๘๐๐	๓๙	๑๖๖,๑๓๔,๘๐๐	๓๙	๑๗๖,๕๗๙,๒๐๐	๑๕๘	๖๕๔,๑๔๒,๘๐๐
๓. การศึกษา ศาสนา ศิลปวัฒนธรรม และประเพณี	๑๙๐	๓๕๓,๖๗๗,๙๗๘	๑๘๘	๓๕๐,๑๐๑,๓๑๘	๑๘๕	๓๕๓,๗๙๕,๔๗๘	๑๘๕	๓๕๘,๙๖๑,๐๗๘	๗๔๘	๑,๔๑๖,๕๕๕,๘๕๒
๔. สาธารณูปโภคและโครงสร้างพื้นฐาน	๒๖๙	๑,๔๗๔,๐๒๑,๑๗๐	๒๖๓	๑,๒๑๗,๕๘๙,๑๗๐	๒๕๓	๑,๒๕๘,๑๙๒,๖๗๐	๒๖๘	๑,๓๒๖,๔๘๙,๑๑๐	๑,๐๕๓	๕,๒๗๖,๒๙๒,๑๒๐
๕. เศรษฐกิจ	๒	๕,๕๐๐,๐๐๐	๔	๕,๕๕๐,๐๐๐	๔	๕,๕๕๐,๐๐๐	๔	๕,๖๐๐,๐๐๐	๑๒	๒๒,๒๐๐,๐๐๐
๖. สาธารณสุขและสิ่งแวดล้อม	๖๔	๑๘๙,๒๔๗,๐๐๐	๖๔	๑๙๑,๔๗๙,๘๐๐	๖๔	๑๙๓,๕๐๘,๐๐๐	๖๔	๑๙๔,๖๓๙,๒๐๐	๒๕๖	๗๖๘,๘๗๕,๐๐๐
รวม	๖๐๑	๒,๒๓๓,๖๕๒,๓๔๘	๕๘๗	๑,๙๙๒,๓๔๙,๒๘๘	๕๗๓	๒,๐๓๑,๔๗๕,๑๔๘	๕๘๘	๒,๑๑๙,๓๓๑,๙๘๘	๒,๓๔๙	๘,๓๗๖,๘๐๘,๗๗๒

ข้อมูล ณ วันที่ ๓๐ กันยายน ๒๕๖๒

๓.๒ สรุปผลการจัดทำงบประมาณปี พ.ศ.๒๕๖๒

ผู้บริหารเทศบาลนครนครศรีธรรมราช ได้ประกาศใช้เทศบัญญัติงบประมาณรายจ่ายประจำปีงบประมาณ พ.ศ.๒๕๖๒ เมื่อวันที่ ๒๑ กันยายน ๒๕๖๑ รวมโครงการในปีงบประมาณ พ.ศ.๒๕๖๒ ทั้งสิ้น ๑๙๓ โครงการ งบประมาณ ๔๒๙,๒๙๗,๖๐๐ บาท สามารถจำแนกตามยุทธศาสตร์การพัฒนาได้ดังนี้

ยุทธศาสตร์การพัฒนา	จำนวนโครงการ	งบประมาณ (บาท)
๑. ยุทธศาสตร์ด้านการเมืองการบริหาร	๑๓	๓๒,๗๙๕,๗๐๐.๐๐
๒. ยุทธศาสตร์ด้านสวัสดิการสังคมและคุณภาพชีวิต	๒๗	๑๕๗,๑๙๘,๘๐๐.๐๐
๓. ยุทธศาสตร์ด้านการศึกษา ศาสนา ศิลปวัฒนธรรมและประเพณี	๗๖	๑๖๔,๗๑๖,๓๐๐.๐๐
๔. ยุทธศาสตร์ด้านสาธารณูปโภคและโครงสร้างพื้นฐาน	๕๓	๖๓,๐๙๖,๘๐๐.๐๐
๕. ยุทธศาสตร์ด้านเศรษฐกิจ	๔	๔,๔๐๐,๐๐๐.๐๐
๖. ยุทธศาสตร์ด้านสาธารณสุขและสิ่งแวดล้อม	๒๐	๗,๐๙๐,๐๐๐.๐๐
รวม	๑๙๓	๔๒๙,๒๙๗,๖๐๐.๐๐
๗. ครุภัณฑ์	๑๓๘	๒๘,๘๔๗,๗๖๐.๐๐
รวมทั้งสิ้น		๔๕๘,๑๔๕,๓๖๐.๐๐

ข้อมูล ณ ๓๐ กันยายน ๒๕๖๒

แผนภูมิแสดงสัดส่วนงบประมาณแยกตามยุทธศาสตร์การพัฒนา

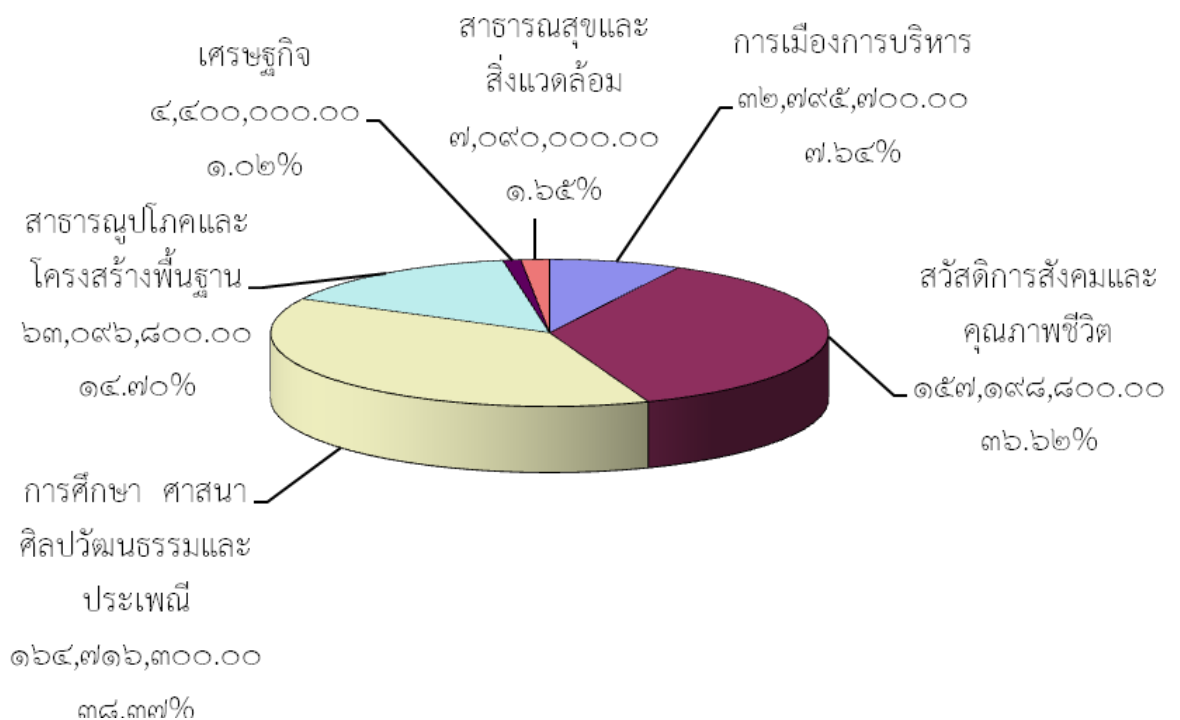

สรุปผลการนำแผนพัฒนาท้องถิ่น (เฉพาะปี ๒๕๖๒) ไปจัดทำงบประมาณ

ยุทธศาสตร์การพัฒนา	โครงการตามแผนพัฒนา เฉพาะปี ๒๕๖๒		โครงการที่อนุมัติงบประมาณ ในปี ๒๕๖๒		ร้อยละของโครงการ ในแผนปี ๒๕๖๒ (ตามยุทธศาสตร์)	
	จำนวน โครงการ	งบประมาณ (บาท)	จำนวน โครงการ	งบประมาณ (บาท)	จำนวน โครงการ	งบประมาณ
๑. ยุทธศาสตร์ด้านการเมืองการบริหาร	๒๙	๖๑,๔๙๔,๒๐๐	๑๓	๓๒,๗๙๕,๗๐๐.๐๐	๔๔.๘๓	๕๓.๓๓
๒. ยุทธศาสตร์ด้านสวัสดิการสังคมและคุณภาพชีวิต	๓๙	๑๖๖,๑๓๔,๘๐๐	๒๗	๑๕๗,๑๙๘,๘๐๐.๐๐	๖๙.๒๓	๙๔.๖๒
๓. ยุทธศาสตร์ด้านการศึกษา ศาสนา ศิลปวัฒนธรรมและประเพณี	๑๘๘	๓๕๐,๑๐๑,๓๑๘	๗๖	๑๖๔,๗๑๖,๓๐๐.๐๐	๔๐.๔๓	๔๗.๐๕
๔. ยุทธศาสตร์ด้านสาธารณสุขและโครงสร้างพื้นฐาน	๒๖๓	๑,๒๑๗,๕๘๙,๑๗๐	๕๓	๖๓,๐๙๖,๘๐๐.๐๐	๒๐.๑๕	๕.๑๘
๕. ยุทธศาสตร์ด้านเศรษฐกิจ	๔	๕,๕๕๐,๐๐๐	๔	๔,๔๐๐,๐๐๐.๐๐	๑๐๐.๐๐	๗๙.๒๘
๖. ยุทธศาสตร์ด้านสาธารณสุขและสิ่งแวดล้อม	๖๔	๑๙๑,๔๗๙,๘๐๐	๒๐	๗,๐๙๐,๐๐๐.๐๐	๓๑.๒๕	๓.๗๐
รวม	๕๘๗	๑,๙๙๒,๓๔๙,๒๘๘	๑๙๓	๔๒๙,๒๙๗,๖๐๐.๐๐	๓๒.๘๗	๒๑.๕๕
๗. ครุภัณฑ์			๑๓๘	๒๘,๘๔๗,๗๖๐.๐๐	-	-
รวมทั้งสิ้น				๔๕๘,๑๔๕,๓๖๐.๐๐	-	-

ข้อมูล ณ ๓๐ กันยายน ๒๕๖๒

แผนภูมิแสดงสัดส่วนโครงการที่ได้รับงบประมาณแยกตามยุทธศาสตร์การพัฒนา

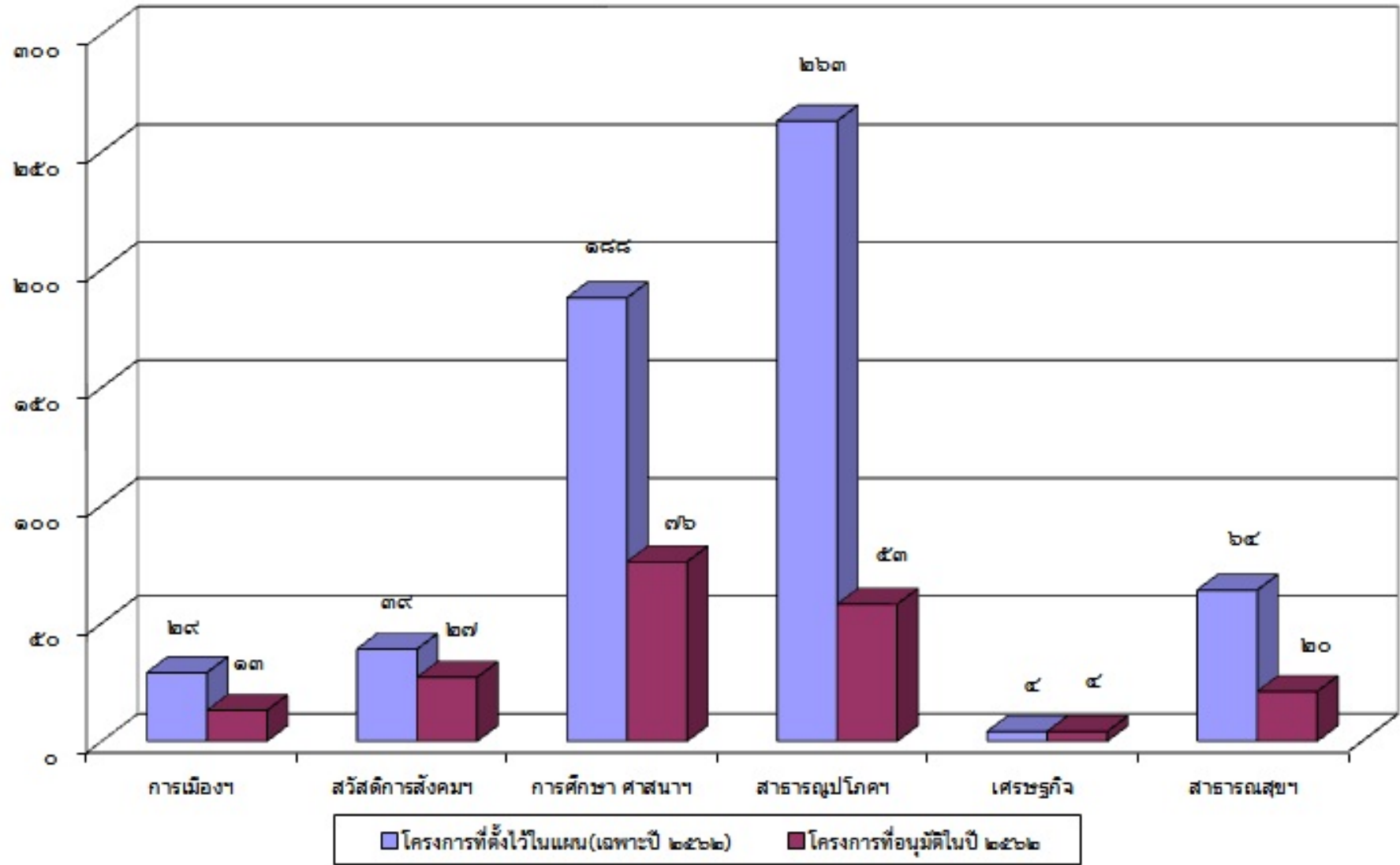

สรุปผลการติดตามผลการดำเนินงานประจำปีงบประมาณ พ.ศ.๒๕๖๒

ยุทธศาสตร์การพัฒนา	งบประมาณ			ผลการดำเนินงาน (จำนวนโครงการ)						
	ตั้งไว้	เบิกจ่ายแล้ว	ร้อยละ	ทั้งหมด	แล้วเสร็จ	ร้อยละ	กำลังดำเนินการ	ร้อยละ	ไม่ได้ดำเนินการ	ร้อยละ
๑. ยุทธศาสตร์ด้านการเมืองการบริหาร	๓๒,๗๙๕,๗๐๐.๐๐	๒๗,๑๕๓,๑๔๓.๔๔	๘๒.๗๙	๑๓	๙	๖๙.๒๓	๐	๐.๐๐	๔	๓๐.๗๗
๒. ยุทธศาสตร์ด้านสวัสดิการสังคมและคุณภาพชีวิต	๑๕๗,๑๙๘,๘๐๐.๐๐	๑๒๔,๖๒๓,๒๙๐.๘๗	๗๙.๒๘	๒๗	๒๖	๙๖.๓๐	๑	๓.๗๐	๐	๐.๐๐
๓. ยุทธศาสตร์ด้านการศึกษา ศาสนา ศิลปวัฒนธรรมฯ	๑๖๔,๗๑๖,๓๐๐.๐๐	๑๔๓,๘๗๖,๐๑๑.๗๘	๘๗.๓๕	๗๖	๕๙	๗๗.๖๓	๔	๕.๒๖	๑๓	๑๗.๑๑
๔. ยุทธศาสตร์ด้านสาธารณสุขโรคและโครงสร้างพื้นฐาน	๖๓,๐๙๖,๘๐๐.๐๐	๑๒,๒๔๒,๑๓๖.๐๐	๑๙.๔๐	๕๓	๔๐	๗๕.๔๗	๑๒	๒๒.๖๔	๑	๑.๘๙
๕. ยุทธศาสตร์ด้านเศรษฐกิจ	๔,๔๐๐,๐๐๐.๐๐	๓,๐๕๙,๖๕๖.๐๖	๖๙.๕๔	๔	๔	๑๐๐.๐๐	๐	๐.๐๐	๐	๐.๐๐
๖. ยุทธศาสตร์ด้านสาธารณสุขและสิ่งแวดล้อม	๗,๐๙๐,๐๐๐.๐๐	๒,๙๐๔,๓๕๘.๗๐	๔๐.๙๖	๒๐	๒๐	๑๐๐.๐๐	๐	๐.๐๐	๐	๐.๐๐
รวม	๔๒๙,๒๙๗,๖๐๐.๐๐	๓๑๓,๘๕๘,๕๙๖.๘๕	๗๓.๑๑	๑๙๓	๑๕๘	๘๑.๘๗	๑๗	๘.๘๑	๑๘	๙.๓๓
๗. ครุภัณฑ์	๒๘,๘๔๗,๗๖๐.๐๐	๑๓,๓๑๙,๕๗๐.๐๐	๔๖.๑๗	๑๓๘	๑๐๘	๗๘.๒๖	๑๘	๑๓.๐๔	๑๒	๘.๖๙
รวมทั้งหมด	๔๕๘,๑๔๕,๓๖๐.๐๐	๓๒๗,๑๗๘,๑๖๖.๘๕	๗๑.๔๑							

ข้อมูล ณ ๓๐ กันยายน ๒๕๖๒

แผนภูมิสรุปผลการติดตามผลการดำเนินงานประจำปีงบประมาณ พ.ศ.๒๕๖๒

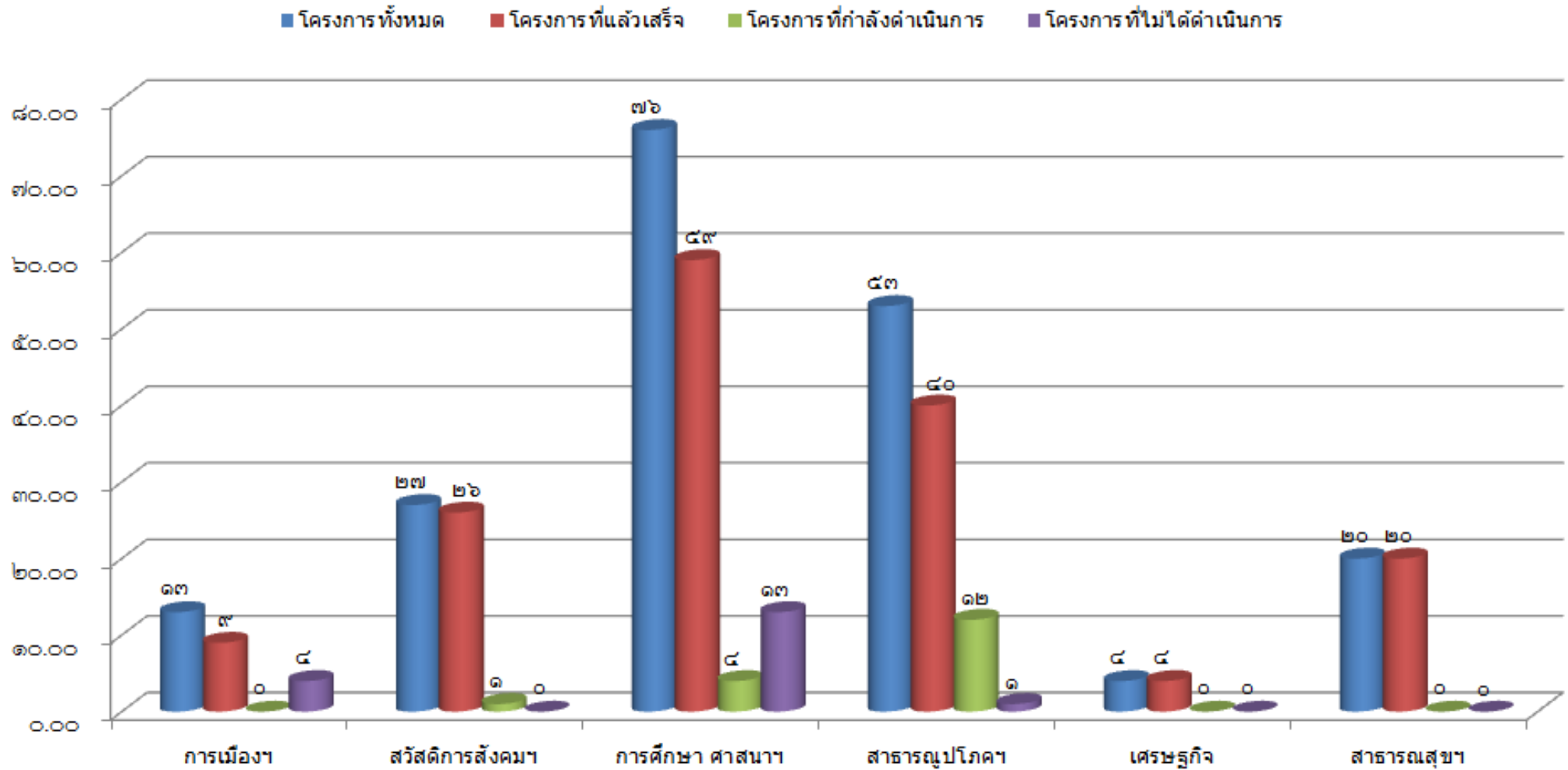

๓.๓ สรุปผลการติดตามและประเมินผล

จากการดำเนินการติดตามและประเมินผลการดำเนินงานตามแผนพัฒนาท้องถิ่นเทศบาลนคร นครศรีธรรมราช ปีงบประมาณ พ.ศ.๒๕๖๒ ตั้งแต่เดือนตุลาคม ๒๕๖๑ ถึงเดือนกันยายน ๒๕๖๒ มี รายละเอียดดังนี้

๑. ยุทธศาสตร์ด้านการเมืองการบริหาร

จำนวนโครงการทั้งหมด ๒๙ โครงการ จำนวนโครงการตามเทศบัญญัติ ๑๓ โครงการ ดำเนินการแล้วเสร็จ ๙ โครงการ คิดเป็นร้อยละ ๖๙.๒๓ และไม่ได้ดำเนินการ ๔ โครงการ คิดเป็นร้อยละ ๓๐.๗๖ จากการประเมินผลตามตัวชี้วัดพบว่าโครงการที่ดำเนินการแล้วเสร็จประสบผลสำเร็จตามตัวชี้วัด จำนวน ๙ โครงการ คิดเป็นร้อยละ ๑๐๐

๒. ยุทธศาสตร์ด้านสวัสดิการสังคมและคุณภาพชีวิต

จำนวนโครงการทั้งหมด ๓๙ โครงการ จำนวนโครงการตามเทศบัญญัติ ๒๗ โครงการ ดำเนินการแล้วเสร็จ ๒๖ โครงการ คิดเป็นร้อยละ ๙๖.๒๙ กำลังดำเนินการ ๑ โครงการ คิดเป็นร้อยละ ๓.๗๐ จากการประเมินผลตามตัวชี้วัดพบว่าโครงการที่ดำเนินการแล้วเสร็จประสบผลสำเร็จตามตัวชี้วัด จำนวน ๒๖ โครงการ คิดเป็นร้อยละ ๑๐๐

๓. ยุทธศาสตร์ด้านการศึกษา ศาสนา ศิลปวัฒนธรรม และประเพณี

จำนวนโครงการทั้งหมด ๑๘๘ โครงการ จำนวนโครงการตามเทศบัญญัติ ๗๖ โครงการ ดำเนินการแล้วเสร็จ ๕๔ โครงการ คิดเป็นร้อยละ ๗๑.๐๕ กำลังดำเนินการ ๓ โครงการ คิดเป็นร้อยละ ๓.๙๔ และไม่ได้ดำเนินการ ๑๘ โครงการ คิดเป็นร้อยละ ๒๓.๖๘ จากการประเมินผลตามตัวชี้วัดพบว่าโครงการที่ดำเนินการแล้วเสร็จประสบผลสำเร็จตามตัวชี้วัด จำนวน ๕๔ โครงการ คิดเป็นร้อยละ ๑๐๐

๔. ยุทธศาสตร์ด้านสาธารณสุขและโครงสร้างพื้นฐาน

จำนวนโครงการทั้งหมด ๒๖๓ โครงการ จำนวนโครงการตามเทศบัญญัติ ๕๓ โครงการ ดำเนินการแล้วเสร็จ ๓๖ โครงการ คิดเป็นร้อยละ ๖๗.๙๓ กำลังดำเนินการ ๑๕ โครงการ คิดเป็นร้อยละ ๒๘.๓๐ และไม่ได้ดำเนินการ ๒ โครงการ คิดเป็นร้อยละ ๓.๗๗ จากการประเมินผลตามตัวชี้วัดพบว่าโครงการที่ดำเนินการแล้วเสร็จประสบผลสำเร็จตามตัวชี้วัด จำนวน ๓๖ โครงการ คิดเป็นร้อยละ ๑๐๐

๕. ยุทธศาสตร์ด้านเศรษฐกิจ

จำนวนโครงการทั้งหมด ๔ โครงการ จำนวนโครงการตามเทศบัญญัติ ๔ โครงการ ดำเนินการแล้วเสร็จ ๔ โครงการ คิดเป็นร้อยละ ๑๐๐.๐๐ และ จากการประเมินผลตามตัวชี้วัดพบว่าโครงการที่ดำเนินการแล้วเสร็จประสบผลสำเร็จตามตัวชี้วัด จำนวน ๔ โครงการ คิดเป็นร้อยละ ๑๐๐

๖. ยุทธศาสตร์ด้านสาธารณสุขและสิ่งแวดล้อม

จำนวนโครงการทั้งหมด ๖๔ โครงการ จำนวนโครงการตามเทศบัญญัติ ๒๐ โครงการ ดำเนินการแล้วเสร็จ ๑๗ โครงการ คิดเป็นร้อยละ ๘๕.๐๐ และไม่ได้ดำเนินการ ๓ โครงการ คิดเป็นร้อยละ ๑๕.๐๐ จากการประเมินผลตามตัวชี้วัดพบว่าโครงการที่ดำเนินการแล้วเสร็จประสบผลสำเร็จตามตัวชี้วัด จำนวน ๑๗ โครงการ คิดเป็นร้อยละ ๑๐๐

๗. ครุภัณฑ์

จำนวนครุภัณฑ์ตามเทศบัญญัติ ๑๓๘ รายการ ดำเนินการแล้วเสร็จ ๑๐๘ รายการ คิดเป็นร้อยละ ๗๘.๒๖ กำลังดำเนินการ ๑๘ รายการ คิดเป็นร้อยละ ๑๓.๐๔ และยังไม่ได้ดำเนินการ ๑๒ รายการ คิดเป็นร้อยละ ๘.๖๙

สรุปผลการดำเนินงาน

- โครงการตามแผนพัฒนาท้องถิ่น (ปี ๒๕๖๒) จำนวน ๕๘๗ โครงการ
- โครงการตามเทศบัญญัติ ประจำปี ๒๕๖๒ จำนวน ๑๙๓ โครงการ
- โครงการที่ดำเนินการแล้วเสร็จ จำนวน ๑๕๘ โครงการ คิดเป็นร้อยละ ๘๑.๘๖
- โครงการที่กำลังดำเนินการ จำนวน ๑๗ โครงการ คิดเป็นร้อยละ ๘.๘๑
- โครงการที่ไม่ได้ดำเนินการ จำนวน ๑๘ โครงการ คิดเป็นร้อยละ ๙.๓๓
- ครุภัณฑ์ ทั้งหมด ๑๓๘ รายการ ดำเนินการแล้วเสร็จ ๑๐๘ รายการ คิดเป็นร้อยละ ๗๘.๖๒
- งบประมาณทั้งหมดตั้งไว้ ๔๕๘,๑๔๕,๓๖๐ บาท เบิกจ่ายแล้ว ๓๒๘,๘๗๘,๑๖๖.๘๕ บาท คิดเป็นร้อยละ ๗๑.๗๘

๓.๔ ปัญหาและอุปสรรค

ปัญหา

1. ชุมชนในเขตเทศบาลมีปัญหาที่จะต้องแก้ไขอยู่เป็นจำนวนมาก
2. เทศบาลไม่สามารถบรรจุโครงการ/กิจกรรมในเทศบัญญัติงบประมาณรายจ่ายได้ครบทุกโครงการ/กิจกรรมและครอบคลุมทุกยุทธศาสตร์การพัฒนา
3. เทศบาลไม่สามารถดำเนินการได้ครบทุกโครงการ/กิจกรรมที่ตั้งไว้ในเทศบัญญัติงบประมาณรายจ่าย

อุปสรรค

๑. ข้อจำกัดด้านอำนาจหน้าที่ของเทศบาลทำให้ไม่สามารถดำเนินการได้ทุกปัญหา
๒. เทศบาลมีงบประมาณไม่เพียงพอต่อการดำเนินงานแก้ไขปัญหาและความต้องการของประชาชนในชุมชนได้ทั้งหมด
๓. เทศบาลตั้งงบประมาณในการดำเนินการตามภารกิจแต่ละด้านบางรายการยังไม่เพียงพอและบางรายการมากเกินไป ทำให้ต้องโอนเพิ่ม โอนลด และตั้งจ่ายรายการใหม่

๓.๕ ข้อเสนอแนะของคณะกรรมการติดตามและประเมินผลแผนพัฒนาเทศบาลนครนครศรีธรรมราช

จากการที่คณะกรรมการติดตามและประเมินผลแผนพัฒนาเทศบาลนครนครศรีธรรมราชได้ลงพื้นที่สำรวจโครงการก่อสร้างถนนในเขตเทศบาล เมื่อวันที่ ๑๕ พฤศจิกายน ๒๕๖๒ จำนวน ๓ โครงการ ได้แก่โครงการก่อสร้างผิวจราจรแอสฟัลต์ติกคอนกรีตซอยประตูโพธิ์, โครงการก่อสร้างผิวจราจรแอสฟัลต์ติกคอนกรีตถนนพานยมและโครงการก่อสร้างผิวจราจรแอสฟัลต์ติกคอนกรีตถนนโคกธาตุ ได้พบข้อบกพร่องของโครงการคือ โครงการก่อสร้างผิวจราจรแอสฟัลต์ติกคอนกรีตซอยประตูโพธิ์ไม่ติดป้ายโครงการ จึงขอให้เทศบาลแจ้งผู้รับจ้างติดตั้งป้ายโครงการให้เรียบร้อย สำหรับโครงการก่อสร้างผิวจราจรแอสฟัลต์ติกคอนกรีตถนนพานยมไม่พบปัญหา และโครงการก่อสร้างผิวจราจรแอสฟัลต์ติกคอนกรีตถนนโคกธาตุดำเนินการแล้วเสร็จและประชาชนมีความพึงพอใจ

จากข้อเสนอแนะดังกล่าว หากเทศบาลนครนครศรีธรรมราชสามารถสามารถดำเนินการได้จะส่งผลให้การพัฒนาท้องถิ่นเป็นไปอย่างมีประสิทธิภาพและประสิทธิผลสามารถตอบสนองความต้องการประชาชนและทำให้ประชาชนเกิดความพึงพอใจสูงสุด

บัญชีโครงการ

ยุทธศาสตร์ด้านการเมืองการบริหาร

แบบติดตามและประเมินผลการดำเนินงานตามพัฒนาเทศบาลนครนครศรีธรรมราช ประจำปีงบประมาณ พ.ศ.๒๕๖๒

๑. ยุทธศาสตร์ด้านการเมืองการบริหาร

ที่	โครงการ	รายละเอียดของกิจกรรม	หน่วยงานที่รับผิดชอบ	งบประมาณ (บาท)	เบิกจ่าย (บาท)	โอนงบ (+/-)	ผลการดำเนินงาน	ตัวชี้วัดความสำเร็จ (KPI)	ผลการประเมินตามตัวชี้วัด		หมายเหตุ/สาเหตุที่ไม่ได้ดำเนินการ
									สำเร็จ	ไม่สำเร็จ	
๑	สถานีวิทยุกระจายเสียงเทศบาลนครศรีธรรมราช	- จัดกิจกรรมมวลชนสัมพันธ์ ถ่ายทอดการกระจายเสียง - จัดกิจกรรมดีเจน้อยเมืองลิเกอร์	กองวิชาการและแผนงาน	๕๐,๐๐๐	๒๙,๑๕๕.๐๐	(-) ๒๐,๐๐๐	แล้วเสร็จ	ประชาชนรับทราบข้อมูลข่าวสารตลอดปี	✓		
๒	เลือกตั้งนายกเทศมนตรีและสมาชิกสภาเทศบาลนครนครศรีธรรมราช	จัดการเลือกตั้งนายกเทศมนตรีและสมาชิกสภาเทศบาลนครนครศรีธรรมราช	สำนักปลัดเทศบาล	๔,๐๐๐,๐๐๐	-	(-) ๓,๙๘๘,๐๐๐	ไม่ได้ดำเนินการ	จัดการเลือกตั้งจำนวน ๑ ครั้ง	-	-	ไม่มีการเลือกตั้ง
๓	อบรมสัมมนาบุคลากรเทศบาล	จัดอบรมสัมมนาให้ความรู้เพื่อพัฒนาศักยภาพบุคลากร การอบรมสัมมนาเพื่อพัฒนาองค์กร การอบรมส่งเสริมด้านคุณธรรมจริยธรรม	สำนักปลัดเทศบาล	๘๐๐,๐๐๐	๑๑๗,๙๑๕.๐๐	(-) ๒๗๑,๐๐๐	แล้วเสร็จ	ผู้เข้ารับการอบรมมีความรู้ระเบียบกฎหมายไม่น้อยกว่าร้อยละ ๘๐	✓		
๔	วันเทศบาล	จัดกิจกรรมวันเทศบาล โดย - ทำพิธีทำบุญตักบาตรพระสงฆ์ - พิธีไหว้ศาลพระภูมิ - พิธีอ่านสารรัฐมนตรีว่าการกระทรวงมหาดไทย - พิธีกรรมทางศาสนาพุทธและศาสนาอิสลาม - รับฟังนโยบายจากผู้บริหาร - กิจกรรมบำเพ็ญประโยชน์	สำนักปลัดเทศบาล	๙๐,๐๐๐	๔๖,๗๕๖.๕๘	(-) ๔๓,๐๐๐	แล้วเสร็จ	ความพึงพอใจของผู้เข้าร่วมกิจกรรมร้อยละ ๘๐	✓		

ที่	โครงการ	รายละเอียดของกิจกรรม	หน่วยงานที่รับผิดชอบ	งบประมาณ (บาท)	เบิกจ่าย (บาท)	โอนงบ (+/-)	ผลการดำเนินงาน	ตัวชี้วัดความสำเร็จ (KPI)	ผลการประเมินตามตัวชี้วัด		หมายเหตุ/สาเหตุที่ไม่ได้ดำเนินการ
									สำเร็จ	ไม่สำเร็จ	
๕	ฝึกอบรมพนักงานและลูกจ้าง	จัดประชุม อบรมสัมมนาเกี่ยวกับระเบียบกฎหมายที่เกี่ยวข้องกับการปฏิบัติงานและศึกษาดูงาน	สำนักการคลัง	๕๐๐,๐๐๐	๓๖๙,๙๔๑.๕๐	(-) ๑๓๐,๐๐๐	แล้วเสร็จ	พนักงานและลูกจ้างผ่านการฝึกอบรมจำนวน ๔๒ คน	✓		
๖	จัดทำแผนพัฒนางบประมาณ และการติดตามประเมินผล	<ul style="list-style-type: none"> - จัดประชุมประชาคมระดับพื้นที่และระดับเทศบาลนคร เพื่อนำปัญหามาพิจารณาจัดทำแผนพัฒนาท้องถิ่น - จัดทำเอกสารแผนพัฒนาท้องถิ่นและแผนฯ เพิ่มเติม จำนวน ๒๐๐ เล่ม - จัดทำเอกสารแผนพัฒนาชุมชน จำนวน ๒๐๐ เล่ม - จัดทำเอกสารแผนการดำเนินงานและเอกสารแผนการดำเนินงานเพิ่มเติม จำนวนรวม ๒๐๐ เล่ม - ติดตามประเมินผลแผนพัฒนาปีละ ๔ ครั้ง - จัดทำเอกสารเทศบัญญัติงบประมาณรายจ่าย ประจำปี จำนวน ๓๕๐ เล่ม 	กองวิชาการและแผนงาน	๖๐๐,๐๐๐	๕๙๗,๒๕๕.๓๖	-	แล้วเสร็จ	จัดทำเอกสารแผนพัฒนา งบประมาณ การติดตามและประเมินผลเสร็จทันกำหนดตามระเบียบ	✓		

ที่	โครงการ	รายละเอียดของกิจกรรม	หน่วยงานที่รับผิดชอบ	งบประมาณ (บาท)	เบิกจ่าย (บาท)	โอนงบ (+/-)	ผลการดำเนินงาน	ตัวชี้วัดความสำเร็จ (KPI)	ผลการประเมินตามตัวชี้วัด		หมายเหตุ/สาเหตุที่ไม่ได้ดำเนินการ
									สำเร็จ	ไม่สำเร็จ	
๗	ฝึกอบรมให้ความรู้พัฒนาศักยภาพและเพิ่มประสิทธิภาพบุคลากรกองวิชาการและแผนงาน	จัดฝึกอบรมสัมมนาให้ความรู้เกี่ยวกับการจัดทำแผนพัฒนาท้องถิ่น การจัดทำเทศบัญญัติงบประมาณ รายจ่าย และการติดตามประเมินผล ให้กับบุคลากรกองวิชาการและแผนงานและเจ้าหน้าที่ที่เกี่ยวข้อง	กองวิชาการและแผนงาน	๒๐๐,๐๐๐	๕๙,๒๒๐.๐๐	(-) ๑๔๐,๐๐๐	แล้วเสร็จ	ผู้เข้ารับการอบรมมีความรู้เพิ่มขึ้นไม่น้อยกว่าร้อยละ ๘๐	✓		
๘	อุดหนุนการบริหารจัดการศูนย์ปฏิบัติการร่วมในการช่วยเหลือประชาชนขององค์กรปกครองส่วนท้องถิ่นระดับอำเภอเมืองนครศรีธรรมราช	จ่ายเป็นเงินอุดหนุนโครงการบริหารจัดการศูนย์ปฏิบัติการร่วมในการช่วยเหลือประชาชนขององค์กรปกครองส่วนท้องถิ่นระดับอำเภอเมืองนครศรีธรรมราช	สำนักปลัดเทศบาล	๑๕,๐๐๐	-	(-) ๑๔,๕๐๐	ไม่ได้ดำเนินการ	อุดหนุนศูนย์ปฏิบัติการร่วมในการช่วยเหลือประชาชนฯ จำนวน ๑ ครั้ง	-	-	ไม่มีการอุดหนุน
๙	อบรมสัมมนานักวิชาการ	จัดฝึกอบรมสัมมนาให้ความรู้เกี่ยวกับระเบียบกฎหมายที่เกี่ยวข้อง ให้กับบุคลากรสำนักการช่างและเจ้าหน้าที่ที่เกี่ยวข้อง	สำนักการช่าง	๔๐๐,๐๐๐	-	(-) ๔๐๐,๐๐๐	ไม่ได้ดำเนินการ	ผู้เข้ารับการอบรมมีความรู้เพิ่มขึ้นไม่น้อยกว่าร้อยละ ๘๐	-	-	โอนงบประมาณออกไปดำเนินการเรื่องอื่น
๑๐	พัฒนาศักยภาพบุคลากรด้านสุขาภิบาลและอนามัยสิ่งแวดล้อม	จัดฝึกอบรมให้แก่พนักงานและผู้รับจ้างเหมาบริการที่ปฏิบัติงานเกี่ยวกับงานด้านสุขาภิบาลและอนามัยสิ่งแวดล้อม หรืองานอื่นที่เกี่ยวข้อง	กองสาธารณสุขและสิ่งแวดล้อม	๒๐๐,๐๐๐	-	-	ไม่ได้ดำเนินการ	ผู้เข้ารับการอบรมมีความรู้เพิ่มขึ้นไม่น้อยกว่าร้อยละ ๘๐	-	-	ไม่มีระเบียบรองรับเนื่องจากพนักงานจ้างเหมาไม่ใช่ลูกจ้างของเทศบาล

ที่	โครงการ	รายละเอียดของกิจกรรม	หน่วยงานที่รับผิดชอบ	งบประมาณ (บาท)	เบิกจ่าย (บาท)	โอนงบ (+/-)	ผลการดำเนินงาน	ตัวชี้วัดความสำเร็จ (KPI)	ผลการประเมินตามตัวชี้วัด		หมายเหตุ/สาเหตุที่ไม่ได้ดำเนินการ
									สำเร็จ	ไม่สำเร็จ	
๑๑	โครงการรับฟังความคิดเห็นและประชาพิจารณ์	รับฟังความคิดเห็นของประชาชนเกี่ยวกับการบริหารจัดการขยะมูลฝอยชุมชน เทศบาลนครนครศรีธรรมราช (การใช้พื้นที่ดอนห้วย)	กองวิชาการฯ	๑๐๐,๐๐๐	๙๒,๒๐๐.๐๐	(-) ๗,๕๐๐	แล้วเสร็จ	ประชาชนมีส่วนร่วมในการทำประชาพิจารณ์ ร้อยละ ๘๕	✓		
๑๒	ก่อสร้างซุ้มเฉลิมพระเกียรติสมเด็จพระเจ้าอยู่หัวมหาวชิราลงกรณบดินทรเทพยวรางกูร รัชกาลที่ ๑๐	ก่อสร้างซุ้มเฉลิมพระเกียรติสมเด็จพระเจ้าอยู่หัวมหาวชิราลงกรณบดินทรเทพยวรางกูร รัชกาลที่ ๑๐ จำนวน ๗ ซุ้ม ในเขตเทศบาลฯ ๑. ซุ้มเฉลิมพระเกียรติ แบบติด ๒ ด้านของสะพานลอย ขนาดกว้าง ๑๒.๙๐ ม. สูง ๕.๕๐ ม. จำนวน ๑ ชุด ติดตั้งบริเวณสะพานลอยท่าโพธิ์ ถนนท่าโพธิ์ ๒. ซุ้มเฉลิมพระเกียรติ แบบติด ๒ ด้านของสะพานลอย ขนาดกว้าง ๒๒.๙๐ ม. สูง ๕.๒๐ ม. จำนวน ๑ ชุด ติดตั้งบริเวณสะพานลอยหน้าวิทยาลัยเทคนิค ถนนราชดำเนิน ๓. ซุ้มเฉลิมพระเกียรติ แบบติด ๒ ด้านของสะพานลอย ขนาดกว้าง ๓๔.๐๐ ม. สูง ๕.๒๐ ม. จำนวน ๑ ชุด ติดตั้งบริเวณสะพานลอยหน้าตลาดสดหัวอิฐ ถนนกะโรม	สำนักปลัดเทศบาล	๑๗,๓๗๙,๐๐๐	๑๗,๓๗๙,๐๐๐.๐๐	-	แล้วเสร็จ	ก่อสร้างซุ้มเฉลิมพระเกียรติ จำนวน ๗ แห่ง	✓		

ที่	โครงการ	รายละเอียดของกิจกรรม	หน่วยงานที่รับผิดชอบ	งบประมาณ (บาท)	เบิกจ่าย (บาท)	โอนงบ (+/-)	ผลการดำเนินงาน	ตัวชี้วัดความสำเร็จ (KPI)	ผลการประเมินตามตัวชี้วัด		หมายเหตุ/สาเหตุที่ไม่ได้ดำเนินการ
									สำเร็จ	ไม่สำเร็จ	
		<p>๔. ซุ้มเฉลิมพระเกียรติ แบบติด ๒ ด้านของสะพานลอย ขนาดกว้าง ๓๔.๐๐ ม. สูง ๕.๒๐ ม. จำนวน ๑ ชุด ติดตั้งบริเวณสะพานลอยสะพานลอยทวดทอง ถนนกะโรม</p> <p>๕. ซุ้มเฉลิมพระเกียรติ แบบติด ๒ ด้านของสะพานลอย ขนาดกว้าง ๑๘.๕๐ ม. สูง ๕.๕๐ ม. จำนวน ๑ ชุด ติดตั้งบริเวณสะพานลอยหน้า ร.ร. กัลยาณี</p> <p>๖. ซุ้มเฉลิมพระเกียรติ แบบตั้ง ขนาด กว้าง ๘ ม. สูง ๕.๔๕ ม. จำนวน ๑ ชุด ติดตั้งบริเวณสนามหน้าเมือง</p> <p>๗. ซุ้มเฉลิมพระเกียรติ แบบตั้ง ขนาด กว้าง ๘ ม. สูง ๕.๔๕ ม. จำนวน ๑ ชุด ติดตั้งบริเวณหน้าเทศบาลนครนครศรีธรรมราช</p>									

ที่	โครงการ	รายละเอียดของกิจกรรม	หน่วยงานที่รับผิดชอบ	งบประมาณ (บาท)	เบิกจ่าย (บาท)	โอนงบ (+/-)	ผลการดำเนินงาน	ตัวชี้วัดความสำเร็จ (KPI)	ผลการประเมินตามตัวชี้วัด		หมายเหตุ/สาเหตุที่ไม่ได้ดำเนินการ
									สำเร็จ	ไม่สำเร็จ	
๑๓	จัดงานพระราชพิธีบรมราชาภิเษกสมเด็จพระเจ้าอยู่หัวมหาวชิราลงกรณ บดินทรเทพยวรางกูร รัชกาลที่ ๑๐	<p>๑ จัดตกแต่ง และประดับไฟ ธงชาติ ธงตราสัญลักษณ์ ตามสถานที่ราชการ และสถานที่สำคัญต่างๆ ในเขตเทศบาล นครนครศรีธรรมราช ให้สวยงาม และสมพระเกียรติ</p> <p>๒ ปรับปรุงภูมิทัศน์ และประดับตกแต่ง สถานที่ราชการ ถนน และสถานที่สำคัญต่างๆ ในเขตเทศบาลนครนครศรีธรรมราช ด้วยไม้ดอกไม้ประดับ(สีเหลือง)</p> <p>๓ ขับเคลื่อนการดำเนินโครงการ "จังหวัดสะอาด" ให้เกิดรูปธรรม โดยการปรับปรุงถนน ทางเดิน ที่สาธารณะ และร่วมกันทำความสะอาด ดูแลรักษา สิ่งแวดล้อม ตลอดจนตัดแต่งต้นไม้ สองข้างทางในเขตพื้นที่เทศบาลนคร นครนครศรีธรรมราช ให้สวยงาม สะอาด และเป็นระเบียบเรียบร้อย</p> <p>๔ การเตรียมความพร้อมในการจัดทำ น้ำอภิเษก ในพระราชพิธีบรมราชาภิเษก</p> <p>๕ ประดับตกแต่งซุ้มเฉลิมพระเกียรติ สมเด็จพระเจ้าอยู่หัวมหาวชิราลงกรณ บดินทรเทพยวรางกูร</p>	สำนักปลัดเทศบาล	๘,๔๖๑,๗๐๐	๘,๔๖๑,๗๐๐	-	แล้วเสร็จ	จัดงานพระราชพิธีบรมราชาภิเษก สมเด็จพระเจ้าอยู่หัวมหาวชิราลงกรณ บดินทรเทพยวรางกูร รัชกาลที่ ๑๐ จำนวน ๑ ครั้ง	✓		

บัญชีโครงการ
ยุทธศาสตร์ด้านสวัสดิการสังคม
และคุณภาพชีวิต

บัญชีโครงการพัฒนาท้องถิ่น ประจำปีงบประมาณ พ.ศ. ๒๕๖๒

เทศบาลนครนครศรีธรรมราช

๒. ยุทธศาสตร์ด้านสวัสดิการสังคมและคุณภาพชีวิต

ที่	โครงการ	รายละเอียดของกิจกรรม	หน่วยงานที่รับผิดชอบ	งบประมาณ (บาท)	เบิกจ่าย (บาท)	โอนงบ (+/-)	ผลการดำเนินงาน	ตัวชี้วัดความสำเร็จ (KPI)	ผลการประเมินตามตัวชี้วัด		หมายเหตุ/สาเหตุที่ไม่ได้ดำเนินการ
									สำเร็จ	ไม่สำเร็จ	
๑	เบี้ยยังชีพผู้สูงอายุ	จ่ายเป็นเบี้ยยังชีพผู้สูงอายุ คนละ ๖๐๐-๑,๐๐๐ บาท/เดือน จำนวน ๑๒,๗๐๐ คน	กองสวัสดิการสังคม	๑๐๑,๖๘๓,๒๐๐	๙๔,๒๑๕,๔๐๐.๐๐	(-) ๖,๔๖๗,๘๐๐	แล้วเสร็จ	ผู้มีสิทธิได้รับเบี้ยยังชีพ ร้อยละ ๑๐๐	✓		
๒	เบี้ยยังชีพคนพิการ	จ่ายเป็นเบี้ยยังชีพคนพิการ คนละ ๘๐๐ บาท/เดือน จำนวน ๒,๒๔๐ คน	กองสวัสดิการสังคม	๒๓,๕๐๕,๖๐๐	๑๙,๕๑๖,๔๐๐.๐๐	(-) ๓,๙๘๙,๒๐๐	แล้วเสร็จ	ผู้มีสิทธิได้รับเบี้ยยังชีพ ร้อยละ ๑๐๐	✓		
๓	เบี้ยยังชีพผู้ป่วยเอดส์	จ่ายเป็นเบี้ยยังชีพผู้ป่วยเอดส์ คนละ ๕๐๐ บาท/เดือน จำนวน ๔๙๕ คน	กองสวัสดิการสังคม	๒,๔๗๗,๐๐๐	๒,๐๘๗,๕๐๐.๐๐	-	แล้วเสร็จ	ผู้มีสิทธิได้รับเบี้ยยังชีพ ร้อยละ ๑๐๐	✓		
๔	ฝึกอบรมอาสาสมัครป้องกันสาธารณภัยในชุมชน	จัดฝึกอบรมอาสาสมัครป้องกันสาธารณภัยในชุมชน การฝึกอบรมอาสาสมัครป้องกันสาธารณภัยด้านอุทกภัยและอัคคีภัย	สำนักปลัดเทศบาล	๒๐๐,๐๐๐	๗๓,๑๓๔.๐๐	(-) ๑๐๐,๐๐๐	แล้วเสร็จ	ผู้เข้ารับการอบรมมีความรู้เกี่ยวกับการป้องกันและบรรเทาฯ ร้อยละ ๙๕	✓		
๕	ตั้งจุดบริการด้านความปลอดภัยทางถนนช่วงเทศกาลต่างๆ	ตั้งจุดบริการความปลอดภัยทางถนน ดังนี้ - ช่วงเทศกาลปีใหม่ ๒ จุดๆ ละ ๕ วัน - ช่วงเทศกาลสงกรานต์ ๒ จุดๆ ละ ๓ วัน	สำนักปลัดเทศบาล	๒๐๐,๐๐๐	๕๖,๓๙๘.๔๐	-	แล้วเสร็จ	อัตราการเสียชีวิตช่วงเจ็ดวันอันตราย เท่ากับศูนย์	✓		

ที่	โครงการ	รายละเอียดของกิจกรรม	หน่วยงานที่รับผิดชอบ	งบประมาณ (บาท)	เบิกจ่าย (บาท)	โอนงบ (+/-)	ผลการดำเนินงาน	ตัวชี้วัดความสำเร็จ (KPI)	ผลการประเมินตามตัวชี้วัด		หมายเหตุ/สาเหตุที่ไม่ได้ดำเนินการ
									สำเร็จ	ไม่สำเร็จ	
๖	โรงเรียนวัยใสเทศบาลนครนครศรีธรรมราช	- จัดการเรียนการสอนหลักสูตรสำหรับผู้สูงอายุ - จัดกิจกรรมเสริมสร้างสุขภาพทางกายและจิตใจแก่ผู้สูงอายุ	กองสวัสดิการสังคม	๔๐๐,๐๐๐	๓๑๐,๐๐๐.๐๐	(-) ๙๐,๐๐๐	แล้วเสร็จ	ระดับความพึงพอใจของผู้สูงอายุที่เข้าร่วมโครงการ ร้อยละ ๘๐	✓		
๗	ศูนย์ส่งเสริมสุขภาพและพัฒนาศักยภาพผู้สูงอายุ	จัดกิจกรรมนันทนาการพิธีกรรมทางศาสนา การอบรมสัมมนาทัศนศึกษา นอกสถานที่	กองสวัสดิการสังคม	๘๐๐,๐๐๐	๗๔๖,๒๐๐.๐๐	(-) ๕๓,๘๐๐	แล้วเสร็จ	ผู้สูงอายุเข้าร่วมกิจกรรมไม่น้อยกว่าร้อยละ ๘๐	✓		
๘	เตรียมความพร้อมก่อนเข้าสู่ผู้สูงอายุ	- จัดอบรมให้ความรู้ความเข้าใจเกี่ยวกับการเปลี่ยนแปลงด้านร่างกาย อารมณ์ และสังคมก่อนสู่ผู้สูงอายุ - ส่งเสริมและพัฒนาศักยภาพผู้สูงอายุในการช่วยเหลือตนเองและสังคม	กองสวัสดิการสังคม	๕๐,๐๐๐	๑๕,๐๐๐.๐๐	(-) ๓๕,๐๐๐	แล้วเสร็จ	จำนวนผู้สูงอายุที่เข้าร่วมกิจกรรม ๑๐๐ คน	✓		
๙	จัดหากายอุปกรณ์สำหรับผู้พิการ/ผู้สูงอายุที่ยากไร้	จัดหากายอุปกรณ์ที่จำเป็นสำหรับผู้พิการที่ยากไร้ ให้สามารถดำเนินชีวิตประจำวันได้สะดวก	กองสวัสดิการสังคม	๓๐,๐๐๐	-	(-) ๒๙,๕๐๐	แล้วเสร็จ	ผู้สูงอายุ ผู้พิการได้รับกายอุปกรณ์ ร้อยละ ๑๐๐	✓		
๑๐	อบรมอาสาสมัครดูแลผู้สูงอายุที่บ้าน (อผส.)	จัดอบรม อผส.ชุมชนละ ๑ คน เพื่อทราบบทบาทหน้าที่ในการดูแลผู้สูงอายุที่บ้าน	กองสวัสดิการสังคม	๒๐๐,๐๐๐	๖๒,๐๐๐.๐๐	(-) ๑๓๘,๐๐๐	แล้วเสร็จ	ผู้สูงอายุได้รับการดูแลจาก อผส. ร้อยละ ๑๐๐	✓		

ที่	โครงการ	รายละเอียดของกิจกรรม	หน่วยงานที่รับผิดชอบ	งบประมาณ (บาท)	เบิกจ่าย (บาท)	โอนงบ (+/-)	ผลการดำเนินงาน	ตัวชี้วัดความสำเร็จ (KPI)	ผลการประเมินตามตัวชี้วัด		หมายเหตุ/สาเหตุที่ไม่ได้ดำเนินการ
									สำเร็จ	ไม่สำเร็จ	
๑๑	อบรมและฟื้นฟูศักยภาพในการประกอบอาชีพของคนพิการในเขตเทศบาล	อบรมให้ความรู้และฟื้นฟูศักยภาพของคนพิการได้ประกอบอาชีพตามความถนัด และผู้ดูแลคนพิการจำนวน ๑๐๐ คน	กองสวัสดิการสังคม	๕๐,๐๐๐	๒๒,๘๘๐.๐๐	(-) ๒๗,๐๐๐	แล้วเสร็จ	ผู้พิการในเขตเทศบาลเข้าอบรมไม่น้อยกว่าร้อยละ ๘๐	✓		
๑๒	สงเคราะห์ครอบครัวผู้ประสบสาธารณภัยและผู้ยากไร้ในชุมชน	ช่วยเหลือผู้ประสบสาธารณภัยและครอบครัวผู้ยากไร้ในชุมชน โดยจ่ายเป็นสิ่งของวัสดุก่อสร้าง เครื่องอุปโภค บริโภค การสงเคราะห์จัดการศพผู้ยากไร้ และค่าใช้จ่ายอื่นๆ ที่จำเป็น	กองสวัสดิการสังคม	๑๐๐,๐๐๐	๑,๐๐๑,๑๔๖.๐๐	(-) ๙๐๕,๐๐๐	แล้วเสร็จ	ผู้ยากไร้และผู้ประสบภัยได้รับการช่วยเหลือร้อยละ ๑๐๐	✓		
๑๓	อบรมเพื่อป้องกันและแก้ไขปัญหาทางสังคม	จัดอบรมให้ความรู้เพื่อป้องกันและแก้ไขปัญหาทางสังคมให้กับคณะกรรมการชุมชนในเขตเทศบาล	กองสวัสดิการสังคม	๑๐๐,๐๐๐	๓๘,๗๕๐.๔๐	(-) ๕๔,๕๐๐	แล้วเสร็จ	ผู้เข้ารับการอบรมมีความรู้ความเข้าใจร้อยละ ๙๕	✓		
๑๔	พัฒนาศักยภาพองค์กรสตรีในเขตเทศบาล	จัดกิจกรรมส่งเสริมพัฒนาองค์กรสตรี การเสริมสร้างความเข้มแข็งของบทบาทสตรี และทัศนศึกษาดูงาน	กองสวัสดิการสังคม	๓๐๐,๐๐๐	๒๙๙,๘๖๖.๒๕	-	แล้วเสร็จ	กลุ่มสตรีในชุมชนมีส่วนร่วมในการพัฒนาชุมชน ร้อยละ ๘๐	✓		
๑๕	สัมมนาและพัฒนาศักยภาพชุมชน	- จัดอบรมสัมมนากรรมการชุมชน ตามหลักปรัชญาเศรษฐกิจพอเพียง และทัศนศึกษาดูงาน - จัดตั้งคณะกรรมการกลุ่มต่างๆ ในชุมชน	กองสวัสดิการสังคม	๒,๐๐๐,๐๐๐	๒,๓๒๓,๕๖๓.๐๐	(+) ๓๒๓,๖๐๐	แล้วเสร็จ	ผู้นำและคณะกรรมการชุมชนเข้าร่วมจำนวน ๖๒ ชุมชน	✓		

ที่	โครงการ	รายละเอียดของกิจกรรม	หน่วยงานที่รับผิดชอบ	งบประมาณ (บาท)	เบิกจ่าย (บาท)	โอนงบ (+/-)	ผลการดำเนินงาน	ตัวชี้วัดความสำเร็จ (KPI)	ผลการประเมินตามตัวชี้วัด		หมายเหตุ/สาเหตุที่ไม่ได้ดำเนินการ
									สำเร็จ	ไม่สำเร็จ	
๑๖	สำรวจและจัดเก็บข้อมูลความจำเป็นพื้นฐานเพื่อการพัฒนาคุณภาพชีวิตประชาชนในเขตเทศบาล	จัดซื้อแบบสำรวจฯ แจงเจ้าหน้าที่สำรวจและบันทึกประมวลผลข้อมูลครัวเรือนภายในเขตเทศบาล	กองสวัสดิการสังคม	๕๐,๐๐๐	๑๓,๖๐๐.๐๐	(-) ๓๖,๐๐๐	แล้วเสร็จ	สำรวจและจัดเก็บข้อมูล จปฐ. ครัวเรือนในเขตเทศบาล ร้อยละ ๕๐	✓		
๑๗	ฝึกอบรมส่งเสริมและพัฒนาอาชีพให้กับประชาชนในเขตเทศบาล	ส่งเสริมและฝึกอาชีพให้กับประชาชนในเขตเทศบาล นครนครศรีธรรมราช	กองสวัสดิการสังคม	๒๐๐,๐๐๐	๒๑๓,๗๔๘.๗๒	(+) ๑๖,๐๐๐	แล้วเสร็จ	ผู้เข้ารับการอบรมมีอาชีพและรายได้เพิ่มขึ้น ร้อยละ ๙๕	✓		
๑๘	พัฒนาและฝึกอบรมอาสาสมัครพลังแผ่นดินเอาชนะยาเสพติดและสมัชชาชุมชนในเขตเทศบาล	จัดฝึกอบรม และทัศนศึกษา ศึกษานอกอสาสมัครในชุมชน ปีละ ๑ รุ่น จำนวนประมาณ ๒๐๐ คน	กองสวัสดิการสังคม	๓๐๐,๐๐๐	๓๘๖,๓๓๑.๕๐	(+) ๘๗,๔๐๐	แล้วเสร็จ	จำนวนผู้เสพ ผู้ค้า ยาเสพติดในชุมชน ลดลงร้อยละ ๕๐	✓		
๑๙	เสริมสร้างความเข้มแข็งของสถาบันครอบครัวในเขตเทศบาล	จัดกิจกรรมครอบครัวสัมพันธ์ โดยมีตัวแทนครอบครัวจากชุมชนเข้าร่วมกิจกรรม	กองสวัสดิการสังคม	๓๐๐,๐๐๐	๒๙๙,๙๐๓.๕๐	-	แล้วเสร็จ	ครอบครัวผู้เข้าร่วมกิจกรรม มีความเข้มแข็ง ร้อยละ ๑๐๐	✓		
๒๐	พัฒนาและสนับสนุนการทำงานขององค์กรชุมชน	จัดประชุมผู้นำชุมชนในเขตเทศบาลนครนครศรีธรรมราช เดือนละ ๑ ครั้ง	กองสวัสดิการสังคม	๑๕๐,๐๐๐	๗๙,๒๐๕.๐๐	(-) ๖๘,๐๐๐	แล้วเสร็จ	ผู้นำและคณะกรรมการชุมชนมีความรู้ ๖๒ ชุมชน	✓		
๒๑	สภาเด็กและเยาวชนในระดับเทศบาล	ดำเนินการฝึกอบรมและสนับสนุนการดำเนินงานของสภาเด็กและเยาวชนในเขตเทศบาล	กองสวัสดิการสังคม	๑๕๐,๐๐๐	๓๖,๗๐๐.๐๐	(-) ๑๐๐,๐๐๐	แล้วเสร็จ	เด็กและเยาวชนเข้าร่วมกิจกรรมครบ ๖๒ ชุมชน	✓		

ที่	โครงการ	รายละเอียดของกิจกรรม	หน่วยงานที่รับผิดชอบ	งบประมาณ (บาท)	เบิกจ่าย (บาท)	โอนงบ (+/-)	ผลการดำเนินงาน	ตัวชี้วัดความสำเร็จ (KPI)	ผลการประเมินตามตัวชี้วัด		หมายเหตุ/สาเหตุที่ไม่ได้ดำเนินการ
									สำเร็จ	ไม่สำเร็จ	
๒๒	ส่งเสริมสุขภาพและการแข่งขันกีฬาชุมชน	- จัดการแข่งขันกีฬาชุมชนและเยาวชนชุมชนในเขตเทศบาล จำนวน ๖๓ ชุมชน - สนับสนุนครุภัณฑ์แอโรบิค - จัดซื้อวัสดุอุปกรณ์กีฬา	กองสวัสดิการสังคม	๑,๓๐๐,๐๐๐	๘๕๙,๙๕๖.๑๐	(-) ๔๓๖,๐๐๐	แล้วเสร็จ	ประชาชนในเขตเทศบาลได้ออกกำลังกาย ไม่น้อยกว่า ๓,๖๐๐ คน	✓		
๒๓	ส่งเสริมแม่บ้านและเยาวชนจัดกิจกรรมงานประเพณีเดือนสิบ	สนับสนุนให้ชุมชนในเขตเทศบาล ๖๓ ชุมชน จัดกิจกรรมการแสดงที่อนุรักษ์ไว้ซึ่งขนบธรรมเนียมประเพณีท้องถิ่น	กองสวัสดิการสังคม	๑,๒๐๐,๐๐๐	๑,๖๘๕,๓๓๔.๐๐	(+) ๕๘๐,๐๐๐	แล้วเสร็จ	ประชาชนในเขตเทศบาลไม่น้อยกว่า ๓,๐๐๐ คน ได้แสดงออกถึงความสามัคคี	✓		
๒๔	การจัดกิจกรรมชุมชนเพื่อส่งเสริมประเพณีศาสนา วัฒนธรรม และท่องเที่ยว	ส่งเสริมการจัดกิจกรรมทางศาสนา ประเพณี วัฒนธรรมและการท่องเที่ยวต่างๆ ของชุมชน	กองสวัสดิการสังคม	๕๐,๐๐๐	๑๖,๘๘๕.๐๐	(-) ๓๓,๐๐๐	แล้วเสร็จ	ประชาชนในเขตเทศบาลไม่น้อยกว่า ๓,๐๐๐ คนมีส่วนร่วมในกิจกรรม	✓		
๒๕	รักษาสิ่งแวดล้อมและทรัพยากรธรรมชาติ	จัดกิจกรรมพัฒนา อนุรักษ์ คุคลอง และสิ่งแวดล้อมในเขตเทศบาล และการส่งเสริมชุมชน องค์กรที่จัดกิจกรรมพัฒนาชุมชนด้านสิ่งแวดล้อม	กองสวัสดิการสังคม	๖๐,๐๐๐	๕๙,๙๕๕.๐๐	(-) ๒๐๖,๕๐๐	แล้วเสร็จ	ประชาชนในเขตเทศบาลไม่น้อยกว่า ๓,๐๐๐ คนมีส่วนร่วมในกิจกรรม	✓		
๒๖	เทศบาลพบประชาชนเพื่อบริการและพัฒนา	จัดกิจกรรมออกหน่วยให้บริการด้านต่างๆ แก่ประชาชนในเขต	กองสวัสดิการสังคม	๔๐๐,๐๐๐	๑๙๓,๔๔๔.๐๐	(-) ๒๐๖,๕๐๐	แล้วเสร็จ	ประชาชน ๖๒ ชุมชน ได้รับบริการทั่วถึง	✓		

ที่	โครงการ	รายละเอียดของกิจกรรม	หน่วยงานที่รับผิดชอบ	งบประมาณ (บาท)	เบิกจ่าย (บาท)	โอนงบ (+/-)	ผลการดำเนินงาน	ตัวชี้วัดความสำเร็จ (KPI)	ผลการประเมินตามตัวชี้วัด		หมายเหตุ/สาเหตุที่ไม่ได้ดำเนินการ
									สำเร็จ	ไม่สำเร็จ	
๒๗	ก่อสร้างอาคารศูนย์ฟื้นฟูสุขภาพพัฒนา ศักยภาพผู้สูงอายุและ ศูนย์การเรียนรู้ชุมชน	ก่อสร้างอาคารศูนย์ฟื้นฟูสุขภาพ พัฒนาศักยภาพผู้สูงอายุและศูนย์ การเรียนรู้ชุมชน บริเวณสวนสมเด็จพระศรีนครินทร์ ๘๔ (ทุ่งท่าลาด) อาคาร ค.ส.ล.๒ชั้น พื้นที่ไม่น้อยกว่า ๑,๐๐๐ ตารางเมตร ประกอบด้วย ห้องเรียนวัยใส ห้องกิจกรรม ห้อง ปฏิบัติด้านอาชีพ ส่วนแสดงสินค้า และผลิตภัณฑ์ชุมชน ห้องประชุม ห้องน้ำ สำนักงาน	กองสวัสดิการสังคม	๒๐,๐๐๐,๐๐๐	-	-	กำลังดำเนินการ	ก่อสร้างอาคาร จำนวน ๑ หลัง	-	-	กันเงิน

บัญชีโครงการ

ยุทธศาสตร์ด้านการศึกษา ศาสนา

ศิลปวัฒนธรรมและประเพณี

บัญชีโครงการพัฒนาท้องถิ่น ประจำปีงบประมาณ พ.ศ. ๒๕๖๒

เทศบาลนครนครศรีธรรมราช

๓. ยุทธศาสตร์ด้านการศึกษา ศาสนา ศิลปวัฒนธรรมและประเพณี

ที่	โครงการ	รายละเอียดของกิจกรรม	หน่วยงานที่รับผิดชอบ	งบประมาณ (บาท)	เบิกจ่าย (บาท)	โอนงบ (+/-)	ผลการดำเนินงาน	ตัวชี้วัดความสำเร็จ (KPI)	ผลการประเมินตามตัวชี้วัด		หมายเหตุ/สาเหตุที่ไม่ได้ดำเนินการ
									สำเร็จ	ไม่สำเร็จ	
๑	บริหารจัดการอุทยานการเรียนรู้	จัดกิจกรรมส่งเสริมการเรียนรู้ต่างๆ ดังนี้ - การเรียนรู้ห้องสมาธิ IT โดยการจัดอบรมการสร้าง Application เบื้องต้น E-Book การใช้งาน Microsoft เทคนิคการสร้างช่องทางส่งเสริมการขายผ่านออนไลน์ - การเรียนรู้ห้องเรียนชาลุย จัดกิจกรรมการประดิษฐ์จากวัสดุ การทดลองวิทยาศาสตร์ การทิวเพื่อน้อง - การเรียนรู้ห้องเรียนวัยตุ๊กตา จัดกิจกรรมการเสริมสร้างทักษะพัฒนาความคิด การระบายสีภาพตามจินตนาการ - การเรียนรู้ห้องสีสนัอักษร การส่งเสริมรักการอ่าน จัดบอร์ดให้ความรู้	กองวิชาการและแผนงาน	๑,๐๐๐,๐๐๐	๘๙๓,๔๙๕.๑๒	(-) ๘๐,๐๐๐	แล้วเสร็จ	ผู้มาใช้บริการอุทยานการเรียนรู้มีความพึงพอใจร้อยละ ๘๐	✓		

ที่	โครงการ	รายละเอียดของกิจกรรม	หน่วยงานที่รับผิดชอบ	งบประมาณ (บาท)	เบิกจ่าย (บาท)	โอนงบ (+/-)	ผลการดำเนินงาน	ตัวชี้วัดความสำเร็จ (KPI)	ผลการประเมินตามตัวชี้วัด		หมายเหตุ/สาเหตุที่ไม่ได้ดำเนินการ
									สำเร็จ	ไม่สำเร็จ	
		<ul style="list-style-type: none"> - การเรียนรู้ห้องวิกีววิวับ จัดกิจกรรมเกี่ยวกับการฉายหนังสั้นการสร้างจิตสำนึก ภาพยนตร์อาเซียน และ ภาพยนตร์ทั่วไป - การเรียนรู้ห้องพายุสมอง จัดกิจกรรมฉายภาพยนตร์ ๓ มิติ การเสวนาหนัง - วิทยาสาสตร์เพื่อการเรียนรู้ผ่านสื่อภาพยนตร์เทศกาลประจำปี ๒๕๖๒ ครั้งที่ ๑๔ ผ่านสื่อภาพยนตร์ - จัดกิจกรรมวันเด็กแห่งชาติ - จัดฝึกอบรมให้ความรู้ GISTDY DAY เทคโนโลยีเพื่อการเรียนรู้ ๒๐๑๙ รายละเอียด ดังนี้ - อบรมวิทยาสาสตร์สัญจร (ตอนปฏิบัติการทางอาหาร) - อบรมเยาวชนรุ่นใหม่ รู้หลัก รัก การออม - อบรมรณรงค์ต่อต้านยาเสพติด - อบรมป้องกันการทุจริตปลูกจิตสำนึกให้นักเรียน 									

ที่	โครงการ	รายละเอียดของกิจกรรม	หน่วยงานที่รับผิดชอบ	งบประมาณ (บาท)	เบิกจ่าย (บาท)	โอนงบ (+/-)	ผลการดำเนินงาน	ตัวชี้วัดความสำเร็จ (KPI)	ผลการประเมินตามตัวชี้วัด		หมายเหตุ/สาเหตุที่ไม่ได้ดำเนินการ
									สำเร็จ	ไม่สำเร็จ	
		<ul style="list-style-type: none"> - อบรมเยาวชนรุ่นใหม่ผู้รักอนุรักษ์พลังงาน - อบรมเยาวชนกับการมีส่วนร่วมจิตอาสาในระบอบประชาธิปไตย - อบรมเรียนรู้แหล่งชุมชนทรัพย์อาเซียน (ASEAN BONANZA) - อบรมการเรียนรู้การทำงานร่วมกันตามแผนประเทศไทย ๔.๐ - อบรมสัมมนาเครือข่ายและศึกษาดูงาน 									
๒	บริหารจัดการพิพิธภัณฑ์เมือง	<p>จัดกิจกรรมเพื่อส่งเสริมความรู้ และเผยแพร่ประชาสัมพันธ์ ดังนี้</p> <ul style="list-style-type: none"> - จัดกิจกรรมวันเด็ก ประจำปี ๒๕๖๒ - จัดอบรมประวัติศาสตร์เมืองนครศรีธรรมราชและโบราณสถานตามเส้นทางรถชมเมือง - จัดอบรมมัคคุเทศก์อาสา - นั่งสามล้อกินลม ชมสวนสมเด็จพระเจ้าและกิจกรรมเสริมสร้างความเข้มแข็งและอนุรักษ์สามล้อถีบเมืองคอน 	กองวิชาการและแผนงาน	๑,๒๕๐,๐๐๐	๖๔๓,๕๐๒.๕๐	(-) ๕๗๐,๐๐๐	แล้วเสร็จ	ผู้มาใช้บริการ- พิพิธภัณฑ์เมืองมีความพึงพอใจร้อยละ ๘๐	✓		

ที่	โครงการ	รายละเอียดของกิจกรรม	หน่วยงานที่รับผิดชอบ	งบประมาณ (บาท)	เบิกจ่าย (บาท)	โอนงบ (+/-)	ผลการดำเนินงาน	ตัวชี้วัดความสำเร็จ (KPI)	ผลการประเมินตามตัวชี้วัด		หมายเหตุ/สาเหตุที่ไม่ได้ดำเนินการ
									สำเร็จ	ไม่สำเร็จ	
		<ul style="list-style-type: none"> - จัดทำหนังสือของศูนย์ศึกษาสืบค้นประวัติศาสตร์และวัฒนธรรม - ฝึกอบรมทักษะการสนทนาภาษาอังกฤษ - อบรมพัฒนาศักยภาพแหล่งเรียนรู้และศึกษาดูงาน - Smart Museum จัดทำวีดิทัศน์ QR Code - จัดทำสารานุกรมเมืองนครศรีธรรมราช 									
๓	บริหารจัดการหอศิลป์ร่วมสมัยเมืองคอน	<p>จัดกิจกรรมเพื่อส่งเสริมความรู้ และเผยแพร่ประชาสัมพันธ์ ดังนี้</p> <ul style="list-style-type: none"> - จัดนิทรรศการหมุนเวียนประจำเดือน ๑๒ ครั้ง - จัดอบรมศิลปะ จำนวน ๓ รุ่น - ประกวดภาพระบายสี 	กองวิชาการและแผนงาน	๓๐๐,๐๐๐	๒๑๖,๔๓๓.๘๕	(-) ๓๐,๐๐๐	แล้วเสร็จ	ผู้มาใช้บริการ- หอศิลป์ฯ มีความพึงพอใจ ร้อยละ ๘๐	✓		
๔	จัดการเรียนการสอนภาษาจีนระดับการศึกษาขั้นพื้นฐาน	<ul style="list-style-type: none"> - จัดการเรียนการสอนภาษาจีนให้กับนักเรียนชั้นประถมศึกษาปีที่ ๑ - มัธยมศึกษาปีที่ ๖ โรงเรียนในสังกัดเทศบาล - จัดการฝึกอบรมเชิงปฏิบัติการภาษาจีนให้กับครูผู้สอน 	สำนักการศึกษา	๑๐๐,๐๐๐	๑๐๐,๐๐๐.๐๐	-	แล้วเสร็จ	โรงเรียนในสังกัดจัดการเรียนภาษาจีนได้ ร้อยละ ๘๐	✓		

ที่	โครงการ	รายละเอียดของกิจกรรม	หน่วยงานที่รับผิดชอบ	งบประมาณ (บาท)	เบิกจ่าย (บาท)	โอนงบ (+/-)	ผลการดำเนินงาน	ตัวชี้วัดความสำเร็จ (KPI)	ผลการประเมินตามตัวชี้วัด		หมายเหตุ/สาเหตุที่ไม่ได้ดำเนินการ
									สำเร็จ	ไม่สำเร็จ	
๕	แข่งขันทักษะทางวิชาการ	<ul style="list-style-type: none"> - จัดสอบแข่งขันทักษะทางวิชาการและประกวดกิจกรรมในแต่ละกลุ่มสาระการเรียนรู้ให้กับนักเรียน ศูนย์พัฒนาเด็กเล็ก นักเรียนชั้นอนุบาล - ม.๖ - จัดสอบแข่งขันคัดเลือกนักเรียนโรงเรียนในสังกัด ชั้น ป.๕ ชั้น ม.๒ และ ม.๕ ใน ๕ กลุ่มสาระ ประกอบด้วย คณิตศาสตร์ ภาษาไทย วิทยาศาสตร์ สังคมศึกษา และภาษาอังกฤษ เป็นตัวแทนเทศบาล - จัดส่งนักเรียนตัวแทนเทศบาล พร้อมครูฝึกสอนเข้าร่วมการแข่งขันในโครงการการแข่งขันคนเก่งในโรงเรียนท้องถิ่นระดับประเทศ 	สำนักงานการศึกษา	๒,๐๐๐,๐๐๐	๒,๖๗๘,๓๑๑.๕๐	(+) ๗๐๐,๐๐๐	แล้วเสร็จ	โรงเรียนและศูนย์พัฒนาเด็กเล็กในสังกัดเข้าร่วมกิจกรรม ร้อยละ ๑๐๐	✓		
๖	แข่งขันคนเก่งเทศบาลระดับประเทศ	<ul style="list-style-type: none"> จัดสอบแข่งขันเพื่อคัดเลือกนักเรียนโรงเรียนในสังกัดเทศบาล ชั้น ป.๕ ชั้น ม.๒ และ ชั้น ม.๕ ชั้นละ ๕ คน ใน ๕ กลุ่มสาระ ประกอบด้วย คณิตศาสตร์ ภาษาไทย วิทยาศาสตร์ สังคมศึกษา และภาษาอังกฤษ เป็น 	สำนักงานการศึกษา	๑๕๐,๐๐๐	๕๐๒,๕๑๖.๐๐	(+) ๔๕๐,๐๐๐	แล้วเสร็จ	นักเรียนในสังกัด เข้าร่วมแข่งขันคนเก่งระดับประเทศ จำนวน ๑ ครั้ง	✓		

ที่	โครงการ	รายละเอียดของกิจกรรม	หน่วยงานที่รับผิดชอบ	งบประมาณ (บาท)	เบิกจ่าย (บาท)	โอนงบ (+/-)	ผลการดำเนินงาน	ตัวชี้วัดความสำเร็จ (KPI)	ผลการประเมินตามตัวชี้วัด		หมายเหตุ/สาเหตุที่ไม่ได้ดำเนินการ
									สำเร็จ	ไม่สำเร็จ	
		นักเรียนตัวแทนเทศบาล เข้าแข่งขันคนเก่งเทศบาล ระดับประเทศ พร้อมครูฝึก และบุคลากรทางการศึกษา									
๗	จัดการเรียนการสอนภาษาอังกฤษ (English For Child) ระดับชั้นอนุบาล	- จัดการเรียนการสอนภาษาอังกฤษ (English For Child) ระดับชั้นอนุบาล - จัดอบรมเชิงปฏิบัติการการจัดทำหลักสูตรสถานศึกษาปฐมวัย หลักสูตร MEP (Mini English Program)	สำนักงานการศึกษา	๒๐๐,๐๐๐	๑๑๓,๐๖๕.๐๐	-	แล้วเสร็จ	จัดการเรียนการสอนภาษาอังกฤษ (EnglishFor Child) ระดับชั้นอนุบาล โรงเรียนละ ๑ ห้อง	✓		
๘	จัดตั้งศูนย์การเรียนรู้ในสถานศึกษา	จัดตั้งศูนย์การเรียนรู้ในสถานศึกษา โดยจัดซื้อหนังสือและสื่อในการจัดศูนย์การเรียนรู้ให้กับสถานศึกษา โรงเรียนในสังกัดเทศบาล	สำนักงานการศึกษา	๕,๐๐๐,๐๐๐	๑,๗๓๖,๐๐๐.๐๐	(-) ๑,๖๕๐,๐๐๐	แล้วเสร็จ	โรงเรียนมีความพึงพอใจ ร้อยละ ๘๐	✓		
๙	จัดทำแผนพัฒนาการศึกษา	จัดอบรมสัมมนาเชิงปฏิบัติการ การจัดทำแผนพัฒนาการศึกษา ๔ ปี ของสำนักงานการศึกษา การทบทวนแผนพัฒนาการศึกษา ของสำนักงานการศึกษา การจัดทำแผนพัฒนาการศึกษาของสถานศึกษาโรงเรียนในสังกัดเทศบาล	สำนักงานการศึกษา	๑๕๐,๐๐๐	-	-	ไม่ได้ดำเนินการ	ทบทวนและจัดทำแผนพัฒนาการศึกษาของโรงเรียนในสังกัดจำนวน ๑๐ โรงเรียน	-	-	เนื่องจากการจัดทำแผนได้ดำเนินการไปเสร็จสิ้นไปแล้ว จึงไม่จำเป็นต้องจัดทำโครงการ

ที่	โครงการ	รายละเอียดของกิจกรรม	หน่วยงานที่รับผิดชอบ	งบประมาณ (บาท)	เบิกจ่าย (บาท)	โอนงบ (+/-)	ผลการดำเนินงาน	ตัวชี้วัดความสำเร็จ (KPI)	ผลการประเมินตามตัวชี้วัด		หมายเหตุ/สาเหตุที่ไม่ได้ดำเนินการ
									สำเร็จ	ไม่สำเร็จ	
๑๐	ปฐมนิเทศพนักงานครูเทศบาล	จัดประชุมปฐมนิเทศพนักงานครูเทศบาล ครูอัตราจ้าง และบุคลากรทางการศึกษา ปีการศึกษาละ ๑ ครั้ง	สำนักงานการศึกษา	๓๐๐,๐๐๐	๓๒๕,๐๑๖.๐๐	(+) ๓๐,๐๐๐	แล้วเสร็จ	พนักงานครูเทศบาล ร้อยละ ๘๐ ได้รับทราบนโยบายท้องถิ่น	✓		
๑๑	ประกันคุณภาพการศึกษา	จัดประชุมประกันคุณภาพการศึกษาตามมาตรฐานการศึกษาที่ อพท.กำหนด ระดับการศึกษาขั้นพื้นฐานปฐมวัย	สำนักงานการศึกษา	๕๐,๐๐๐	๑๔,๒๒๕.๐๐	-	แล้วเสร็จ	โรงเรียนในสังกัดได้รับการประเมินตรวจสอบคุณภาพการศึกษา ร้อยละ ๑๐๐	✓		
๑๒	ประชุมเชิงปฏิบัติการติดตามผลการสอบ O-NET	จัดประชุมเชิงปฏิบัติการแลกเปลี่ยนความรู้นักเรียน ผู้ปกครองนักเรียนที่มีคะแนนเต็มร้อยละจากการสอบ O-NET กับคณะครูผู้บริหารและบุคลากรที่เกี่ยวข้อง เพื่อสะท้อนกลยุทธ์สู่ความสำเร็จ	สำนักงานการศึกษา	๕๐,๐๐๐	-	-	ไม่ได้ดำเนินการ	จัดประชุมจำนวน ๑ ครั้ง	-	-	เนื่องจากการประกาศผลสอบ ONET ปลายเดือนมีนาคม ซึ่งโรงเรียนปิดภาคเรียนแล้ว
๑๓	ประชุมสัมมนาคณะกรรมการการศึกษา ระดับท้องถิ่นและสถานศึกษา	จัดประชุมสัมมนาคณะกรรมการสถานศึกษาขั้นพื้นฐานโรงเรียนในสังกัด	สำนักงานการศึกษา	๑๕๐,๐๐๐	๑๓๗,๔๐๓.๕๐	-	แล้วเสร็จ	คณะกรรมการการศึกษา ร่วมประชุม สัมมนา ร้อยละ ๑๐๐	✓		
๑๔	ฝึกอบรมเชิงปฏิบัติการครูผู้สอนระดับปฐมวัย	จัดฝึกอบรมเชิงปฏิบัติการครูผู้สอนระดับปฐมวัยทุกคนเพื่อพัฒนาความรู้ตามหลักสูตร จำนวน ๑ ครั้ง	สำนักงานการศึกษา	๑๕๐,๐๐๐	๒๘๔,๗๒๒.๐๐	(+) ๑๕๐,๐๐๐	แล้วเสร็จ	ครูผู้สอนได้รับการฝึกอบรม ร้อยละ ๑๐๐	✓		

ที่	โครงการ	รายละเอียดของกิจกรรม	หน่วยงานที่รับผิดชอบ	งบประมาณ (บาท)	เบิกจ่าย (บาท)	โอนงบ (+/-)	ผลการดำเนินงาน	ตัวชี้วัดความสำเร็จ (KPI)	ผลการประเมินตามตัวชี้วัด		หมายเหตุ/สาเหตุที่ไม่ได้ดำเนินการ
									สำเร็จ	ไม่สำเร็จ	
๑๕	ฝึกอบรมเชิงปฏิบัติการครูผู้สอนศูนย์พัฒนาเด็กเล็ก	จัดอบรมเชิงปฏิบัติการครูผู้สอนศูนย์พัฒนาเด็กเล็กสังกัดเทศบาลปีการศึกษาละ ๑ ครั้ง	สำนักงานการศึกษา	๑๕๐,๐๐๐	-	-	แล้วเสร็จ	ครูผู้สอนได้รับการฝึกอบรม ร้อยละ ๑๐๐	✓		
๑๖	ฝึกอบรมประชุมการสอนแบบโครงการ	จัดฝึกอบรมประชุมการสอนแบบโครงการให้แก่ผู้บริหารสถานศึกษาและพนักงานครูเทศบาลปีการศึกษาละ ๑ ครั้ง	สำนักงานการศึกษา	๔๐๐,๐๐๐	๒๒๙,๗๖๒.๐๐	-	แล้วเสร็จ	ครูผู้สอนได้รับการฝึกอบรม ร้อยละ ๑๐๐	✓		
๑๗	ฝึกอบรมสัมมนาพนักงานครูเทศบาลตามกลุ่มประสบการณ์เรียนรู้	จัดอบรมสัมมนาพนักงานครูเทศบาล ครูอัตราจ้าง บุคลากรสนับสนุนการสอน และบุคลากรสายงานการศึกษา ตามกลุ่มประสบการณ์เรียนรู้ ๘ กลุ่ม	สำนักงานการศึกษา	๑๕๐,๐๐๐	๑๓๕,๖๙๐.๕๐	-	แล้วเสร็จ	ครูผู้สอนได้รับการฝึกอบรม ร้อยละ ๑๐๐	✓		
๑๘	ประชุมฝึกอบรมสัมมนาศึกษาดูงานการศึกษาภายในประเทศและต่างประเทศ	จัดอบรมสัมมนาพนักงานครูเทศบาล ครูอัตราจ้าง บุคลากรสนับสนุนการสอนและบุคลากรสายงานการศึกษา และศึกษาดูงานภายในประเทศและต่างประเทศ	สำนักงานการศึกษา	๖๐๐,๐๐๐	-	-	ไม่ได้ดำเนินการ	ผู้บริหารสถานศึกษาและผู้บริหารเทศบาลได้รับการฝึกอบรม ร้อยละ ๙๐	-	-	เนื่องจากเกิดปัญหาการตรวจสอบคุณภาพอาหารกลางวันผู้บริหารไม่สามารถเดินทางได้
๑๙	พัฒนาการจัดการเรียนการสอน "โรงเรียนพอเพียงท้องถิ่น"	จัดอบรมเชิงปฏิบัติการและศึกษาดูงานให้แกผู้บริหารสถานศึกษาครูวิชาการ หัวหน้าสายชั้น	สำนักงานการศึกษา	๑๐๐,๐๐๐	-	-	ไม่ได้ดำเนินการ	ผู้บริหารสถานศึกษาครูผู้สอน จำนวน ๑๕๐ คน	-	-	เนื่องจากวิทยากรติดภารกิจไม่สามารถมาได้

ที่	โครงการ	รายละเอียดของกิจกรรม	หน่วยงานที่รับผิดชอบ	งบประมาณ (บาท)	เบิกจ่าย (บาท)	โอนงบ (+/-)	ผลการดำเนินงาน	ตัวชี้วัดความสำเร็จ (KPI)	ผลการประเมินตามตัวชี้วัด		หมายเหตุ/สาเหตุที่ไม่ได้ดำเนินการ
									สำเร็จ	ไม่สำเร็จ	
๒๐	พัฒนาการจัดการเรียนการสอนกิจกรรมลดเวลาเรียนเพิ่มเวลารู้	จัดอบรมเชิงปฏิบัติการเพื่อเสริมสร้างสมรรถนะด้วยกิจกรรมลดเวลาเรียนเพิ่มเวลารู้ ๔ H	สำนักงานการศึกษา	๑๕๐,๐๐๐	-	-	แล้วเสร็จ	ผู้บริหารสถานศึกษา ครูผู้สอนเข้าร่วม จำนวน ๑๕๐ คน	✓	-	ดำเนินการโดยไม่ใช่งบประมาณ
๒๑	พัฒนาการจัดการเรียนการสอน "สะเต็มศึกษา" (STEM Education)	จัดอบรมสัมมนาพนักงานครูเทศบาล และคณะผู้บริหารสถานศึกษา โรงเรียนในสังกัดเทศบาล เพื่อสร้างความรู้ และพัฒนาครูผู้สอน จำนวน ๒๕๐ คน	สำนักงานการศึกษา	๑๕๐,๐๐๐	-	-	แล้วเสร็จ	โรงเรียนในสังกัดที่จัดการเรียนการสอน โดยใช้สะเต็มศึกษา จำนวน ๑๐ โรงเรียน	✓	-	ดำเนินการโดยไม่ใช่งบประมาณ
๒๒	กิจกรรมพัฒนาคุณภาพผู้เรียน	จัดกิจกรรมเพื่อพัฒนาผู้เรียนตามหลักสูตร	สำนักงานการศึกษา	๔,๘๓๔,๗๐๐	๕,๑๐๔,๖๓๖.๐๐	(+) ๕๒,๔๐๐	แล้วเสร็จ	นักเรียนร่วมกิจกรรม ร้อยละ ๘๐	✓		
๒๓	เครื่องแบบนักเรียน	สนับสนุนเครื่องแบบนักเรียนระดับอนุบาล และประถมศึกษา	สำนักงานการศึกษา	๓,๕๘๕,๖๐๐	๓,๖๗๓,๖๒๓.๐๐	(+) ๘๐,๐๐๐	แล้วเสร็จ	นักเรียนมีเครื่องแบบ ร้อยละ ๑๐๐	✓		
๒๔	จัดการเรียนการสอน (รายหัว)	จัดการเรียนการสอนนักเรียนระดับอนุบาล และประถมศึกษา	สำนักงานการศึกษา	๑๙,๑๓๓,๓๐๐	๑๙,๙๔๗,๒๕๐.๐๐	(+) ๑,๑๙๖,๑๐๐	แล้วเสร็จ	สถานศึกษาได้จัดการศึกษาตามหลักสูตร ร้อยละ ๑๐๐	✓		
๒๕	ปรับปรุงหลักสูตรสถานศึกษาของโรงเรียนสังกัดเทศบาล	จัดประชุมสัมมนาเชิงปฏิบัติการ พนักงานครูเทศบาลเพื่อจัดทำและปรับปรุงหลักสูตรสถานศึกษาของโรงเรียนในสังกัดเทศบาล ให้สอดคล้องกับหลักสูตรแกนกลางการศึกษาขั้นพื้นฐาน พุทธศักราช ๒๕๕๑	สำนักงานการศึกษา	๒๐๐,๐๐๐	๒๐๐,๐๐๐.๐๐	-	แล้วเสร็จ	ทบทวนปรับปรุง สหหลักสูตรสถานศึกษา จำนวน ๑๐ โรงเรียน	✓		

ที่	โครงการ	รายละเอียดของกิจกรรม	หน่วยงานที่รับผิดชอบ	งบประมาณ (บาท)	เบิกจ่าย (บาท)	โอนงบ (+/-)	ผลการดำเนินงาน	ตัวชี้วัดความสำเร็จ (KPI)	ผลการประเมินตามตัวชี้วัด		หมายเหตุ/สาเหตุที่ไม่ได้ดำเนินการ
									สำเร็จ	ไม่สำเร็จ	
๒๖	พัฒนา/ปรับปรุงห้องสมุดโรงเรียน	จัดซื้อหนังสือให้กับห้องสมุดโรงเรียนในสังกัดเทศบาล	สำนักงานการศึกษา	๑,๐๐๐,๐๐๐	๑,๐๐๐,๐๐๐.๐๐	-	แล้วเสร็จ	จัดหาหนังสือให้โรงเรียนในสังกัดจำนวน ๑๐ โรงเรียน	✓		
๒๗	การพัฒนาการจัดการศึกษาโดยใช้โรงเรียนเป็นฐานในการพัฒนาท้องถิ่น (SBMLD)	- จัดกิจกรรมเพื่อพัฒนาการจัดการศึกษา เช่น ส่งเสริมภูมิปัญญาท้องถิ่นเศรษฐกิจพอเพียงตามแนวพระราชดำริ ส่งเสริมอาชีพระหว่างเรียน หรือกิจกรรมอื่นๆ ที่เกี่ยวข้องสถานศึกษา - จัดส่งโรงเรียนสมัครเข้าร่วมและเข้าประกวดโรงเรียน SBMLD ดีเด่น	สำนักงานการศึกษา	๕,๐๐๐,๐๐๐	-	-	ไม่ได้ดำเนินการ	ระดับความพึงพอใจของผู้ปกครอง ร้อยละ ๘๐	-	-	ไม่ได้รับการจัดสรรงบประมาณ
๒๘	พัฒนาแหล่งเรียนรู้ในโรงเรียน	จัดซื้อวัสดุอุปกรณ์สนับสนุนแหล่งเรียนรู้ของโรงเรียนในสังกัดเทศบาลจำนวน ๑๐ โรงเรียน	สำนักงานการศึกษา	๕๐๐,๐๐๐	๕๐๐,๐๐๐.๐๐	-	แล้วเสร็จ	โรงเรียนในสังกัดได้รับการพัฒนาร้อยละ ๑๐๐	✓		
๒๙	รณรงค์การป้องกันยาเสพติดในสถานศึกษา	จัดกิจกรรมรณรงค์ป้องกันยาเสพติดโรงเรียนในสังกัดเทศบาล ๑๐ โรงเรียน	สำนักงานการศึกษา	๒๘๓,๐๐๐	๕๘๙,๒๑๕.๐๐	(+) ๓๐๗,๐๐๐	แล้วเสร็จ	ผู้เข้ารับการอบรมได้รับความรู้ ร้อยละ ๑๐๐	✓		
๓๐	ส่งเสริมกิจกรรมรักการอ่านในสถานศึกษาอปท.	- พัฒนาบุคลากรในสังกัดให้มีความรู้ความสามารถในด้านการจัดกิจกรรมส่งเสริมการอ่าน - สร้างเสริมประสิทธิภาพการเรียนการสอนด้วยกิจกรรมส่งเสริมการอ่าน	สำนักงานการศึกษา	๑๐๐,๐๐๐	-	-	ไม่ได้ดำเนินการ	จำนวนโรงเรียนส่งเสริมกิจกรรมรักการอ่าน จำนวน ๑๐ โรงเรียน	-	-	ไม่ได้รับการจัดสรรงบประมาณจากกรมส่งเสริมการปกครองท้องถิ่น

ที่	โครงการ	รายละเอียดของกิจกรรม	หน่วยงานที่รับผิดชอบ	งบประมาณ (บาท)	เบิกจ่าย (บาท)	โอนงบ (+/-)	ผลการดำเนินงาน	ตัวชี้วัดความสำเร็จ (KPI)	ผลการประเมินตามตัวชี้วัด		หมายเหตุ/สาเหตุที่ไม่ได้ดำเนินการ
									สำเร็จ	ไม่สำเร็จ	
๓๑	ส่งเสริมองค์กรปกครองส่วนท้องถิ่นที่จัดทำแผนพัฒนาการศึกษาดีเด่น	โรงเรียนในสังกัดเทศบาล ศูนย์พัฒนาเด็กเล็ก และสำนักงานการศึกษา จัดส่งแผนพัฒนาการศึกษาเข้าประกวดแข่งขันแผนพัฒนาการศึกษาดีเด่นในระดับประเทศ	สำนักงานการศึกษา	๑๐๐,๐๐๐	-	-	ไม่ได้ดำเนินการ	จำนวนโรงเรียนเข้าร่วมกิจกรรมประกวด จำนวน ๑๐ โรงเรียน	-	-	ไม่ได้รับการจัดสรรงบประมาณ
๓๒	เชื่อมต่อเครือข่ายอินเทอร์เน็ต	เชื่อมต่ออินเทอร์เน็ตของโรงเรียนในสังกัดเทศบาล	สำนักงานการศึกษา	๑,๑๖๘,๐๐๐	๑,๐๙๙,๔๘๘.๘๔	(-) ๖๘,๐๐๐	แล้วเสร็จ	โรงเรียนมีอินเทอร์เน็ต ร้อยละ ๑๐๐	✓		
๓๓	ค่าปัจจัยพื้นฐานสำหรับนักเรียนยากจน	สนับสนุนปัจจัยพื้นฐานสำหรับนักเรียนยากจนนักเรียนประถมศึกษา โรงเรียนในสังกัดเทศบาล	สำนักงานการศึกษา	๓,๓๘๖,๐๐๐	๑,๒๗๓,๕๐๐.๐๐	-	แล้วเสร็จ	นักเรียนกลุ่มเป้าหมายได้รับการสนับสนุน ร้อยละ ๑๐๐	✓		
๓๔	หนังสือเรียน	สนับสนุนหนังสือเรียนให้กับนักเรียนระดับอนุบาล และประถมศึกษา	สำนักงานการศึกษา	๖,๒๓๑,๕๐๐	๖,๔๓๔,๒๘๙.๐๐	(+) ๒๐๒,๐๐๐	แล้วเสร็จ	โรงเรียนได้รับการสนับสนุน ๑๐โรงเรียน	✓		
๓๕	อาหารกลางวันเด็กนักเรียน	สนับสนุนอาหารกลางวันเด็กนักเรียนโรงเรียนสังกัดเทศบาล ๘ โรงเรียน และศูนย์พัฒนาเด็กเล็ก จำนวน ๑๓ ศูนย์	สำนักงานการศึกษา	๔๒,๙๑๒,๗๐๐	๔๑,๑๓๗,๐๐๐.๐๐	(-) ๑๐๐,๐๐๐	แล้วเสร็จ	นักเรียนได้รับประทานอาหารกลางวัน ร้อยละ ๑๐๐	✓		
๓๖	อุปกรณ์การเรียนการสอน	สนับสนุนอุปกรณ์การเรียนการสอนนักเรียนระดับอนุบาล และประถมศึกษา	สำนักงานการศึกษา	๓,๖๖๐,๒๐๐	๓,๗๔๔,๐๖๕.๐๐	(+) ๖๐,๐๐๐	แล้วเสร็จ	นักเรียนกลุ่มเป้าหมายได้รับการสนับสนุน ร้อยละ ๑๐๐	✓		
๓๗	พัฒนาพนักงานครูของโรงเรียนในสังกัดเทศบาล	จัดฝึกอบรมสัมมนาให้กับพนักงานครูสถานศึกษาโรงเรียนในสังกัดเทศบาล	สำนักงานการศึกษา	๑,๓๕๖,๐๐๐	๑,๓๓๒,๐๐๐.๐๐	(-) ๒๔,๐๐๐	แล้วเสร็จ	พนักงานครูมีความรู้ความเข้าใจ ร้อยละ ๑๐๐	✓		

ที่	โครงการ	รายละเอียดของกิจกรรม	หน่วยงานที่รับผิดชอบ	งบประมาณ (บาท)	เบิกจ่าย (บาท)	โอนงบ (+/-)	ผลการดำเนินงาน	ตัวชี้วัดความสำเร็จ (KPI)	ผลการประเมินตามตัวชี้วัด		หมายเหตุ/สาเหตุที่ไม่ได้ดำเนินการ
									สำเร็จ	ไม่สำเร็จ	
๓๘	เสริมสร้างการเรียนรู้และพัฒนาเด็กในศูนย์พัฒนาเด็กเล็ก	- ดูแลด้านการบริโภคและสุขภาพเด็กในศูนย์พัฒนาเด็กเล็กให้สามารถมีพัฒนาการตามวัยและเตรียมความพร้อมเข้าสู่การศึกษาภาคบังคับ - ค่าเช่าศูนย์พัฒนาเด็กเล็ก จำนวน ๑ ศูนย์	สำนักงานการศึกษา	๑๕๐,๐๐๐	๑๗๓,๑๓๖.๕๖	(+) ๔๐,๐๐๐	แล้วเสร็จ	ศูนย์พัฒนาเด็กเล็กได้รับการพัฒนาร้อยละ ๑๐๐	✓		
๓๙	เสริมสร้างประสิทธิภาพคณะกรรมการประสานงานวิชาการ การจัดการศึกษาท้องถิ่นระดับกลุ่มจังหวัด การศึกษาท้องถิ่นที่ ๖ (ภาคใต้ฝั่งอ่าวไทย)	จัดอบรมสัมมนาคณะกรรมการประสานงานวิชาการจัดการศึกษาท้องถิ่น ระดับกลุ่มจังหวัดที่ ๖ เพื่อให้มีความรู้ในการพัฒนาการศึกษา ประกอบด้วย คณะกรรมการที่ปรึกษา คณะกรรมการ และเจ้าหน้าที่ที่เกี่ยวข้อง	สำนักงานการศึกษา	๑๐๐,๐๐๐	-	-	ไม่ได้ดำเนินการ	ผู้รับการอบรมมีความรู้ความเข้าใจ ร้อยละ ๙๕	-	-	ไม่ได้รับการจัดสรรงบประมาณ
๔๐	อาหารเสริมนม	เพื่อจ่ายเป็นค่าอาหารเสริม (นม) ดังนี้ - โรงเรียนสังกัดเทศบาล จำนวน ๘ โรงเรียน - โรงเรียนสังกัด สพฐ. จำนวน ๔ โรงเรียน - ศูนย์การศึกษาพิเศษประจำจังหวัด - ศูนย์พัฒนาเด็กเล็ก จำนวน ๑๓ ศูนย์	สำนักงานการศึกษา	๓๓,๕๔๒,๒๐๐	๓๐,๗๕๗,๘๘๑.๐๐	-	แล้วเสร็จ	นักเรียนได้รับประทานอาหารเสริมนม ร้อยละ ๑๐๐	✓		

ที่	โครงการ	รายละเอียดของกิจกรรม	หน่วยงานที่รับผิดชอบ	งบประมาณ (บาท)	เบิกจ่าย (บาท)	โอนงบ (+/-)	ผลการดำเนินงาน	ตัวชี้วัดความสำเร็จ (KPI)	ผลการประเมินตามตัวชี้วัด		หมายเหตุ/สาเหตุที่ไม่ได้ดำเนินการ
									สำเร็จ	ไม่สำเร็จ	
๔๑	บริหารจัดการศึกษา โรงเรียนเทศบาล วัดท่าโพธิ์	สนับสนุนการจัดการเรียนการสอนของโรงเรียนเทศบาลวัดท่าโพธิ์ เช่น ค่าจัดการเรียนการสอน ค่าหนังสือเรียน ค่าอุปกรณ์การเรียน ค่าเครื่องแบบนักเรียน ค่ากิจกรรมพัฒนาผู้เรียน ค่าปัจจัยสำหรับนักเรียนยากจน	สำนักงานการศึกษา	๗๕๐,๐๐๐	-	(-) ๗๕๐,๐๐๐	ไม่ได้ดำเนินการ	นักเรียนกลุ่มเป้าหมายได้รับการสนับสนุนร้อยละ ๑๐๐	-	-	เนื่องจากได้รับจัดสรรค่าจัดการเรียนการสอนแล้วจึงไม่ต้องเบิกจ่ายเพิ่ม
๔๒	ฝึกอบรมทักษะกระบวนการทางวิทยาศาสตร์	นำนักเรียนระดับมัธยมศึกษา โรงเรียนสาธิตเทศบาลวัดเพชรจริก ฝึกอบรมทักษะกระบวนการทางวิทยาศาสตร์ ณ มหาวิทยาลัยวลัยลักษณ์ จำนวน ๓๐ สัปดาห์	สำนักงานการศึกษา	๗๐๐,๐๐๐	๘๒๖,๔๔๐.๐๐	(+) ๒๕๒,๐๐๐	แล้วเสร็จ	นักเรียนระดับมัธยมศึกษาได้รับการฝึกอบรมร้อยละ ๑๐๐	✓		
๔๓	ฝึกอบรมสัมมนาเชิงปฏิบัติการครูผู้สอนระดับมัธยมศึกษา	จัดประชุมสัมมนาครูผู้สอน เพื่อพัฒนาความรู้ จำนวน ๑ ครั้ง	สำนักงานการศึกษา	๒๐๐,๐๐๐	๘๗,๙๒๑.๐๐	(-) ๗๕๐,๐๐๐	แล้วเสร็จ	ครูกลุ่มเป้าหมายได้รับการฝึกอบรมร้อยละ ๑๐๐	✓		
๔๔	กิจกรรมพัฒนาคุณภาพผู้เรียน	จัดกิจกรรมเพื่อพัฒนาผู้เรียนตามหลักสูตร มัธยมศึกษา	สำนักงานการศึกษา	๑,๓๑๑,๗๐๐	๑,๒๗๑,๒๕๐.๐๐	-	แล้วเสร็จ	นักเรียนได้ร่วมกิจกรรมร้อยละ ๘๐	✓		
๔๕	เครื่องแบบนักเรียน	สนับสนุนเครื่องแบบนักเรียนระดับมัธยมศึกษา	สำนักงานการศึกษา	๖๗๖,๐๐๐	๗๐๕,๘๐๐.๐๐	(+) ๒๕,๐๐๐	แล้วเสร็จ	สนับสนุนกลุ่มเป้าหมายร้อยละ ๑๐๐	✓		
๔๖	จัดการเรียนการสอน (รายหัว)	จัดการเรียนการสอน ระดับมัธยมศึกษา	สำนักงานการศึกษา	๕,๒๒๔,๘๐๐	๔,๗๐๒,๘๐๐.๐๐	-	แล้วเสร็จ	สถานศึกษาได้จัดการตามหลักสูตรครบ ร้อยละ ๑๐๐	✓		

ที่	โครงการ	รายละเอียดของกิจกรรม	หน่วยงานที่รับผิดชอบ	งบประมาณ (บาท)	เบิกจ่าย (บาท)	โอนงบ (+/-)	ผลการดำเนินงาน	ตัวชี้วัดความสำเร็จ (KPI)	ผลการประเมินตามตัวชี้วัด		หมายเหตุ/สาเหตุที่ไม่ได้ดำเนินการ
									สำเร็จ	ไม่สำเร็จ	
๔๗	ค่าปัจจัยพื้นฐานสำหรับนักเรียนยากจน	สนับสนุนปัจจัยพื้นฐานสำหรับนักเรียนยากจน ระดับมัธยมศึกษา	สำนักงานการศึกษา	๘๘๑,๐๐๐	๕๗๗,๕๐๐.๐๐	(+) ๘๘,๒๐๐	แล้วเสร็จ	นักเรียนกลุ่มเป้าหมาย ร้อยละ ๑๐๐	✓		
๔๘	หนังสือเรียน	สนับสนุนหนังสือเรียนให้กับนักเรียน ระดับมัธยมศึกษา	สำนักงานการศึกษา	๑,๓๙๓,๑๐๐	๑,๔๗๖,๓๔๗.๐๐	-	แล้วเสร็จ	นักเรียนได้รับหนังสือเรียน ร้อยละ ๑๐๐	✓		
๔๙	อุปกรณ์การเรียนการสอน	สนับสนุนอุปกรณ์การเรียนการสอนนักเรียนระดับมัธยมศึกษา	สำนักงานการศึกษา	๖๒๘,๕๐๐	๖๐๗,๒๙๐.๐๐	-	แล้วเสร็จ	นักเรียนได้รับค่าอุปกรณ์ร้อยละ ๑๐๐	✓		
๕๐	จัดการศึกษานอกระบบโรงเรียน	จัดการศึกษานอกระบบโรงเรียน ระดับการศึกษาขั้นพื้นฐาน (กศน.) ให้แก่เยาวชนที่พลาดโอกาสในการศึกษาในระบบการศึกษาขั้นพื้นฐาน	สำนักงานการศึกษา	๔๐๐,๐๐๐	๒๗๓,๗๙๕.๐๐	-	แล้วเสร็จ	นักเรียนกลุ่มเป้าหมาย ได้รับการศึกษา ร้อยละ ๑๐๐	✓		
๕๑	พัฒนาบุคลากรครูสอนเด็กด้อยโอกาส	จัดส่งครูสอนเด็กด้อยโอกาส เข้ารับการอบรมสัมมนาตามที่ กรมส่งเสริมการปกครองท้องถิ่น จัดอบรม ปีการศึกษาละ ๑ ครั้ง	สำนักงานการศึกษา	๖,๐๐๐	-	-	ไม่ได้ดำเนินการ	ครูผู้สอนเข้ารับการอบรม ร้อยละ ๑๐๐	-	-	กรมส่งเสริมฯ ไม่มีการจัดอบรม
๕๒	สงเคราะห์เด็กยากไร้ในชุมชนและเด็กเร่ร่อน	จัดการเรียนการสอนสำหรับเด็กด้อยโอกาสและเด็กเร่ร่อนภายใน เขตเทศบาล และสนับสนุนค่าอาหารกลางวันและค่าเครื่องบริโภค ปัจจัยต่างๆ สำหรับเด็กผู้ด้อยโอกาส และเด็กเร่ร่อนภายในเขตเทศบาล	สำนักงานการศึกษา	๒๐๐,๐๐๐	๑๐๘,๘๔๐.๐๐	-	แล้วเสร็จ	เด็กกลุ่มเป้าหมาย ได้รับการสงเคราะห์ ร้อยละ ๑๐๐	✓		

ที่	โครงการ	รายละเอียดของกิจกรรม	หน่วยงานที่รับผิดชอบ	งบประมาณ (บาท)	เบิกจ่าย (บาท)	โอนงบ (+/-)	ผลการดำเนินงาน	ตัวชี้วัดความสำเร็จ (KPI)	ผลการประเมินตามตัวชี้วัด		หมายเหตุ/สาเหตุที่ไม่ได้ดำเนินการ
									สำเร็จ	ไม่สำเร็จ	
๕๓	จัดกิจกรรมวันครู	จัดกิจกรรมวันครูในโรงเรียนสังกัดเทศบาล	สำนักงานการศึกษา	๕๐,๐๐๐	๓๐๐,๐๐๐.๐๐	(+) ๒๕๐,๐๐๐	แล้วเสร็จ	ผู้เข้าร่วมกิจกรรมพึงพอใจ ร้อยละ ๘๐	✓		
๕๔	อบรมส่งเสริมคุณภาพชีวิตเยาวชน	จัดอบรมให้ความรู้แก่เด็กเยาวชน การศึกษานอกระบบโรงเรียน จำนวน ๒ รุ่น ใช้เวลาในการอบรม รุ่นละ ๒ คืน ๓ วัน	สำนักงานการศึกษา	๓๐๐,๐๐๐	๒๙๙,๗๔๖.๐๐	-	แล้วเสร็จ	ผู้เข้าร่วมกิจกรรมได้รับความรู้ความเข้าใจ ร้อยละ ๘๐	✓		
๕๕	จัดการแข่งขันกีฬานักเรียนกลุ่มโรงเรียนเทศบาล	จัดการแข่งขันกีฬาประเภทกรีฑา ระหว่างนักเรียนโรงเรียนสังกัดเทศบาล ๘ โรงเรียน ปีการศึกษาละ ๑ ครั้ง	สำนักงานการศึกษา	๗๐๐,๐๐๐	๗๓๔,๐๖๐.๔๕	(+) ๕๐,๐๐๐	แล้วเสร็จ	โรงเรียนเข้าร่วม ร้อยละ ๑๐๐	✓		
๕๖	จัดส่งนักกีฬาเข้าร่วมแข่งขันกีฬากรมส่งเสริมการปกครองส่วนท้องถิ่น	จัดส่งนักกีฬาเข้าร่วมแข่งขันกับหน่วยงานอื่นๆซึ่งจัดโดยกรมส่งเสริมการปกครองส่วนท้องถิ่น ระดับภาค และระดับประเทศ	สำนักงานการศึกษา	๒,๕๐๐,๐๐๐	๓,๔๑๑,๐๘๑.๕๗	(+) ๑,๔๗๐,๐๐๐	แล้วเสร็จ	นักเรียนเข้าร่วมการแข่งขันทุกระดับ	✓		
๕๗	พัฒนาบุคลากร (เจ้าหน้าที่)	จัดส่งเจ้าหน้าที่อบรม ด้านการกีฬา ปีละ ๑ ครั้ง	สำนักงานการศึกษา	๑๒,๐๐๐	-	-	ไม่ได้ดำเนินการ	เจ้าหน้าที่เข้าอบรม ร้อยละ ๑๐๐	-	-	กรมส่งเสริมฯ ไม่มีการจัดอบรม
๕๘	วงครออร์เคสตรา	จัดฝึกซ้อมเด็กและเยาวชนที่สนใจ และสมัครเข้าร่วมวงดนตรีนครออร์เคสตรา และการจัดแสดงคอนเสิร์ต	สำนักงานการศึกษา	๑,๕๐๐,๐๐๐	๓๕๘,๔๐๐.๐๐	(-) ๙๔๐,๐๐๐	แล้วเสร็จ	ผู้เข้าชมการแสดงมีความพึงพอใจ ร้อยละ ๘๐	✓		
๕๙	จัดงานเทศกาลมหาสงกรานต์	จัดกิจกรรมส่งเสริมประเพณี มหาสงกรานต์ ประจำปี ๒๕๖๒	สำนักงานการศึกษา	๖๐๐,๐๐๐	๔๙๘,๗๐๐.๐๐	-	แล้วเสร็จ	ผู้เข้าร่วมงานมีความพึงพอใจร้อยละ ๘๐	✓		

ที่	โครงการ	รายละเอียดของกิจกรรม	หน่วยงานที่รับผิดชอบ	งบประมาณ (บาท)	เบิกจ่าย (บาท)	โอนงบ (+/-)	ผลการดำเนินงาน	ตัวชี้วัดความสำเร็จ (KPI)	ผลการประเมินตามตัวชี้วัด		หมายเหตุ/สาเหตุที่ไม่ได้ดำเนินการ
									สำเร็จ	ไม่สำเร็จ	
๖๐	จัดงานฉลองสมโภชศาลหลักเมืองนครศรีธรรมราช	จัดกิจกรรมส่งเสริมวัฒนธรรมทางพุทธศาสนาฉลองสมโภชศาลหลักเมืองนครศรีธรรมราช ประจำปี ๒๕๖๒	สำนักงานการศึกษา	๕๐๐,๐๐๐	๖๒๗,๖๕๓.๗๕	(+) ๑๕๐,๐๐๐	แล้วเสร็จ	ผู้เข้าร่วมงานมีความพึงพอใจร้อยละ ๘๐	✓		
๖๑	จัดงานประเพณีบุญสารทเดือนสิบ	จัดกิจกรรมส่งเสริมประเพณีบุญสารทเดือนสิบ ประจำปี ๒๕๖๒	สำนักงานการศึกษา	๓๐๐,๐๐๐	๖๒๑,๒๒๓.๐๐	(+) ๓๕๐,๐๐๐	แล้วเสร็จ	ผู้เข้าร่วมงานมีความพึงพอใจร้อยละ ๘๐	✓		
๖๒	จัดงานประเพณีลอยกระทง	จัดกิจกรรมส่งเสริมประเพณีลอยกระทง ประจำปี ๒๕๖๒	สำนักงานการศึกษา	๖๐๐,๐๐๐	๕๙๗,๓๘๖.๑๙	-	แล้วเสร็จ	ผู้เข้าร่วมงานมีความพึงพอใจร้อยละ ๘๐	✓		
๖๓	จัดงานมาฆบูชาแห่ผ้าขึ้นธาตุ	จัดกิจกรรมส่งเสริมประเพณีแห่ผ้าขึ้นธาตุ ประจำปี ๒๕๖๒	สำนักงานการศึกษา	๒๐๐,๐๐๐	๑๙๒,๑๗๐.๐๐	-	แล้วเสร็จ	ผู้เข้าร่วมงานมีความพึงพอใจร้อยละ ๘๐	✓		
๖๔	จัดงานวันขึ้นปีใหม่	จัดกิจกรรมส่งเสริมประเพณีวันขึ้นปีใหม่ ประจำปี ๒๕๖๒	สำนักงานการศึกษา	๑๐๐,๐๐๐	๖๒,๓๕๐.๐๐	-	แล้วเสร็จ	ผู้เข้าร่วมงานมีความพึงพอใจร้อยละ ๘๐	✓		
๖๕	จัดงานวันเด็กแห่งชาติ	จัดกิจกรรมส่งเสริมให้เด็กและเยาวชนได้มีประสบการณ์ทั้งด้านทักษะ ความรู้ ความคิด ความสามารถ การแสดงออก และการบันเทิง	สำนักงานการศึกษา	๔๐๐,๐๐๐	๓๘๙,๐๐๐.๐๐	-	แล้วเสร็จ	ผู้เข้าร่วมงานมีความพึงพอใจร้อยละ ๘๐	✓		
๖๖	จัดงานวันวิสาขบูชา	จัดกิจกรรมส่งเสริมประเพณีวันวิสาขบูชา ประจำปี ๒๕๖๒	สำนักงานการศึกษา	๑๐๐,๐๐๐	๑๐๐,๐๐๐.๐๐	-	แล้วเสร็จ	ผู้เข้าร่วมงานมีความพึงพอใจร้อยละ ๘๐	✓		
๖๗	จัดงานวันอาสาฬหบูชาและเข้าพรรษา	จัดกิจกรรมส่งเสริมประเพณีวันอาสาฬหบูชา และวันเข้าพรรษา ประจำปี ๒๕๖๒	สำนักงานการศึกษา	๒๐๐,๐๐๐	๑๔๙,๘๔๐.๐๐	-	แล้วเสร็จ	ผู้เข้าร่วมงานมีความพึงพอใจร้อยละ ๘๐	✓		

ที่	โครงการ	รายละเอียดของกิจกรรม	หน่วยงานที่รับผิดชอบ	งบประมาณ (บาท)	เบิกจ่าย (บาท)	โอนงบ (+/-)	ผลการดำเนินงาน	ตัวชี้วัดความสำเร็จ (KPI)	ผลการประเมินตามตัวชี้วัด		หมายเหตุ/สาเหตุที่ไม่ได้ดำเนินการ
									สำเร็จ	ไม่สำเร็จ	
๖๘	เฉลิมฉลองวันตรุษอีดีลล์อัญญา	จัดกิจกรรมส่งเสริมประเพณีวันตรุษอีดีลล์อัญญา ประจำปี ๒๕๖๒ (ฮ.ศ.๑๔๓๙)	สำนักงานการศึกษา	๑๐๐,๐๐๐	-	-	ไม่ได้ดำเนินการ	ผู้เข้าร่วมงานมีความพึงพอใจร้อยละ ๘๐	-	-	เนื่องจากชุมชนไม่มีความประสงค์จัดงาน
๖๙	พุทธภูมิ	- จัดกิจกรรมร่วมปฏิบัติธรรม ประจำเดือน - จัดทำเอกสารประชาสัมพันธ์พุทธภูมิ	สำนักงานการศึกษา	๒๐๐,๐๐๐	๒๕๐,๐๐๐.๐๐	-	แล้วเสร็จ	ผู้เข้าร่วมงานมีความพึงพอใจร้อยละ ๘๐	✓		
๗๐	ก่อสร้างทางเดินมีหลังคา	ก่อสร้างทางเดินมีหลังคา (Cover Way) ชนิดโครงสร้างเหล็ก หลังคาเมทัลชีท พร้อมปรับทางเดิน ความกว้างประมาณ ๑.๕๐ เมตร สูงประมาณ ๒.๕๐ เมตร ความยาวรวมไม่น้อยกว่า ๑๕๐.๐๐ เมตร	รร.สาธิตเทศบาลวัดเพชรจริก	๔๕๐,๐๐๐	-	-	กำลังดำเนินการ	นักเรียนมีความพึงพอใจร้อยละ ๘๐	-	-	กันเงิน
๗๑	ก่อสร้างรั้ว	ก่อสร้างรั้วโครงสร้างคอนกรีตเสริมเหล็ก ขนาดสูง ๒.๐๐ เมตร ความยาวรวมไม่น้อยกว่า ๑๔๘.๐๐ เมตร พร้อมติดตั้งประตูสแตนเลส ขนาดสูง ๒.๓๐ เมตร ความกว้างไม่น้อยกว่า ๕.๐๐ เมตร	รร.สาธิตเทศบาลวัดเพชรจริก	๖๒๐,๐๐๐	-	-	กำลังดำเนินการ	นักเรียนมีความพึงพอใจร้อยละ ๘๐	-	-	กันเงิน
๗๒	ก่อสร้างเสาธง	ก่อสร้างเสาธง ขนาดฐานกว้าง ๒.๕๐x๒.๕๐ เมตร ความสูงรวมไม่น้อยกว่า ๑๘.๐๐ เมตร	รร.เทศบาลวัดท้าวโคตร	๒๕๐,๐๐๐	-	(-) ๒๕๐,๐๐๐	ไม่ได้ดำเนินการ	นักเรียนมีความพึงพอใจร้อยละ ๘๐	-	-	มีอยู่ในแบบก่อสร้างอาคารเรียนอยู่แล้ว

ที่	โครงการ	รายละเอียดของกิจกรรม	หน่วยงานที่รับผิดชอบ	งบประมาณ (บาท)	เบิกจ่าย (บาท)	โอนงบ (+/-)	ผลการดำเนินงาน	ตัวชี้วัดความสำเร็จ (KPI)	ผลการประเมินตามตัวชี้วัด		หมายเหตุ/สาเหตุที่ไม่ได้ดำเนินการ
									สำเร็จ	ไม่สำเร็จ	
๗๓	ก่อสร้างอาคารเรียนและต่อเติมส่วนรับประทานอาหาร	ก่อสร้างอาคารคอนกรีตเสริมเหล็กชั้นเดียว ขนาด ๑ ห้องเรียน จำนวน ๑ หลัง พื้นที่อาคารไม่น้อยกว่า ๕๔.๐๐ ตารางเมตร และต่อเติมส่วนรับประทานอาหารชั้นเดียว พื้นที่ไม่น้อยกว่า ๖๘.๐๐ ตารางเมตร	สำนักงานการศึกษา	๑,๙๒๐,๐๐๐	-	-	กำลังดำเนินการ	นักเรียนมีความพึงพอใจร้อยละ ๘๐	-	-	กันเงิน
๗๔	ต่อเติมอาคารเรียน ๑ ชั้น ๔	ต่อเติมอาคารเรียน ๑ ชั้น ๔ โครงสร้างเหล็ก หลังคาเหล็กรีดลอน ผนังกระจกวงกบอลูมิเนียม ขนาด ๘.๐๐ x ๑๒.๐๐ เมตร หรือมีพื้นที่ไม่น้อยกว่า ๙๖.๐๐ ตารางเมตร	โรงเรียนเทศบาลวัดมเหยงคณ์	๕๐๐,๐๐๐	-	-	กำลังดำเนินการ	นักเรียนมีความพึงพอใจร้อยละ ๘๐	-	-	กันเงิน
๗๕	จัดงานฉลองตรุษจีน ไซนาทาวน์เมืองนคร	จัดกิจกรรมส่งเสริมประเพณีตรุษจีนให้ประชาชนในเขตเทศบาลได้ร่วมกิจกรรมอย่างทั่วถึง	สำนักงานการศึกษา	๑๕๐,๐๐๐	๑๔๗,๗๕๓.๔๕	-	แล้วเสร็จ	ผู้เข้าร่วมงานมีความพึงพอใจร้อยละ ๘๐	✓		
๗๖	จัดงานชุมนุมลูกเสือสำรอง	จัดงานชุมนุมลูกเสือสำรอง ๑ ครั้ง จำนวน ๒ วัน มีนักเรียนเข้าร่วมจำนวน ๑,๕๐๐ คน	สำนักงานการศึกษา	๒๐๐,๐๐๐	๑๙๙,๕๗๒.๐๐	-	แล้วเสร็จ	ผู้เข้าร่วมงานมีความพึงพอใจร้อยละ ๘๐	✓		

บัญชีโครงการ
ยุทธศาสตร์ด้านสาธารณสุขปภค
และโครงสร้างพื้นฐาน

บัญชีโครงการพัฒนาท้องถิ่น ประจำปีงบประมาณ พ.ศ. ๒๕๖๒

เทศบาลนครนครศรีธรรมราช

๔. ยุทธศาสตร์ด้านสาธารณสุขโรคและโครงสร้างพื้นฐาน

ที่	โครงการ	รายละเอียดของกิจกรรม	หน่วยงานที่รับผิดชอบ	งบประมาณ (บาท)	เบิกจ่าย (บาท)	โอนงบ (+/-)	ผลการดำเนินงาน	ตัวชี้วัดความสำเร็จ (KPI)	ผลการประเมินตามตัวชี้วัด		หมายเหตุ/สาเหตุที่ไม่ได้ดำเนินการ
									สำเร็จ	ไม่สำเร็จ	
๑	ก่อสร้างถนน ค.ส.ล. ซอยคูขวางพัฒนา	ก่อสร้างถนน ค.ส.ล. หน้า ๐.๑๕ เมตร กว้าง ๑.๐๐ เมตร ยาว ๒๒๗.๐๐ เมตร หรือมีพื้นที่ไม่น้อยกว่า ๒๒๗.๐๐ ตารางเมตร	สำนักงานช่าง	๑๘๑,๐๐๐	๑๓๒,๗๘๙.๐๐	-	แล้วเสร็จ	ประชาชนมีความพึงพอใจ ร้อยละ ๘๐	✓		
๒	ก่อสร้างถนน ค.ส.ล. ซอยจิตรโอวาทจากซอย ทวดทอง ๓ ไปทางทิศตะวันตกเฉียงขวาไปทางทิศเหนือ	ก่อสร้างถนน ค.ส.ล. หน้า ๐.๑๕ เมตร กว้าง ๔.๐๐ - ๕.๐๐ เมตร ยาว ๒๗๐.๐๐ เมตร หรือมีพื้นที่ไม่น้อยกว่า ๑,๒๒๐.๐๐ ตารางเมตร	สำนักงานช่าง	๑,๐๓๗,๕๐๐	๑,๐๓๐,๐๐๐.๐๐	-	แล้วเสร็จ	ประชาชนมีความพึงพอใจ ร้อยละ ๘๐	✓		
๓	ก่อสร้างถนน ค.ส.ล. ซอยทรัพย์รุ่งเรือง	ก่อสร้างถนน ค.ส.ล. หน้า ๐.๑๕ เมตร กว้าง ๑๑.๐๐ เมตร ยาว ๒๑.๐๐ เมตร หรือมีพื้นที่ไม่น้อยกว่า ๒๕๙.๐๐ ตารางเมตร	สำนักงานช่าง	๒๐๗,๐๐๐	๑๙๕,๓๓๓.๐๐	-	แล้วเสร็จ	ประชาชนมีความพึงพอใจ ร้อยละ ๘๐	✓		
๔	ก่อสร้างถนน ค.ส.ล. ซอยเทคนิคธุรกิจบัณฑิต	ก่อสร้างถนน ค.ส.ล. หน้า ๐.๑๕ เมตร กว้าง ๕.๐๐ เมตร ยาว ๘๐.๐๐ เมตร หรือมีพื้นที่ไม่น้อยกว่า ๔๐๐.๐๐ ตารางเมตร	สำนักงานช่าง	๔๐๒,๑๐๐	๓๔๕,๑๕๐.๐๐	-	แล้วเสร็จ	ประชาชนมีความพึงพอใจ ร้อยละ ๘๐	✓		

ที่	โครงการ	รายละเอียดของกิจกรรม	หน่วยงานที่รับผิดชอบ	งบประมาณ (บาท)	เบิกจ่าย (บาท)	โอนงบ (+/-)	ผลการดำเนินงาน	ตัวชี้วัดความสำเร็จ (KPI)	ผลการประเมินตามตัวชี้วัด		หมายเหตุ/สาเหตุที่ไม่ได้ดำเนินการ
									สำเร็จ	ไม่สำเร็จ	
๕	ก่อสร้างถนน ค.ส.ล. ซอยนายชวน	ก่อสร้างถนน ค.ส.ล. หน้า ๐.๑๕ เมตร กว้าง ๓.๐๐ เมตร ยาว ๓๖๐.๐๐ เมตร หรือมีพื้นที่ไม่น้อยกว่า ๑,๐๘๐.๐๐ ตารางเมตร	สำนักงานช่าง	๙๔๐,๔๐๐	๙๓๘,๐๐๐.๐๐	-	แล้วเสร็จ	ประชาชน มีความพึงพอใจ ร้อยละ ๘๐	✓		
๖	ก่อสร้างถนน ค.ส.ล. ซอยพันจินา แยก ๑	ก่อสร้างถนน ค.ส.ล. หน้า ๐.๑๕ เมตร กว้าง ๓.๐๐ - ๔.๐๐ เมตร ยาว ๑๙๐.๐๐ เมตร หรือมีพื้นที่ไม่น้อยกว่า ๖๖๕.๐๐ ตารางเมตร	สำนักงานช่าง	๖๐๙,๕๐๐	๒๗๘,๐๐๐.๐๐	-	แล้วเสร็จ	ประชาชน มีความพึงพอใจ ร้อยละ ๘๐	✓		
๗	ก่อสร้างถนน ค.ส.ล. ซอยวงศ์พิศาลจากถนน กะโรมไปทางทิศใต้ เลี้ยวขวาไปทางทิศ ตะวันตก จนสุดซอย	ก่อสร้างถนน ค.ส.ล. หน้า ๐.๑๕ เมตร กว้าง ๓.๕๐ เมตร ยาว ๒๒๐.๐๐ เมตร หรือมีพื้นที่ไม่น้อยกว่า ๗๗๐.๐๐ ตารางเมตร	สำนักงานช่าง	๖๕๗,๙๐๐	๓๗๐,๕๐๔.๐๐	-	แล้วเสร็จ	ประชาชน มีความพึงพอใจ ร้อยละ ๘๐	✓		
๘	ก่อสร้างถนน ค.ส.ล. ซอยหมู่บ้านป่าไม้	ก่อสร้างถนน ค.ส.ล. หน้า ๐.๑๕ เมตร กว้าง ๔.๐๐ - ๕.๐๐ เมตร ยาว ๑๙๕.๐๐ เมตร หรือมีพื้นที่ไม่น้อยกว่า ๘๗๘.๐๐ ตารางเมตร	สำนักงานช่าง	๗๒๐,๐๐๐	๖๕๙,๐๐๐.๐๐	-	แล้วเสร็จ	ประชาชน มีความพึงพอใจ ร้อยละ ๘๐	✓		
๙	ก่อสร้างถนน ค.ส.ล. บริเวณหน้าศาลา ชุมชนคูขวาง-ท่าวัง เขต ๓	ก่อสร้างถนน ค.ส.ล. หน้า ๐.๑๕ เมตร กว้าง ๘.๗๙ เมตร ยาว ๓๑.๐๐ เมตร หรือมีพื้นที่ไม่น้อยกว่า ๒๗๒.๐๐ ตารางเมตร	สำนักงานช่าง	๒๐๓,๐๐๐	-	-	แล้วเสร็จ	ประชาชน มีความพึงพอใจ ร้อยละ ๘๐	✓		ไม่เบิกจ่าย งบประมาณ เนื่องจากชุมชน ดำเนินการเอง

ที่	โครงการ	รายละเอียดของกิจกรรม	หน่วยงานที่รับผิดชอบ	งบประมาณ (บาท)	เบิกจ่าย (บาท)	โอนงบ (+/-)	ผลการดำเนินงาน	ตัวชี้วัดความสำเร็จ (KPI)	ผลการประเมินตามตัวชี้วัด		หมายเหตุ/สาเหตุที่ไม่ได้ดำเนินการ
									สำเร็จ	ไม่สำเร็จ	
๑๐	ก่อสร้างถนน ค.ส.ล. พร้อมฝาดะแกรง ซอย ณ นคร	ก่อสร้างถนน ค.ส.ล. หน้า ๐.๑๕ เมตร กว้าง ๒.๑๐ - ๒.๕๐ เมตร ยาว ๑๑๘.๕๐ เมตร หรือมีพื้นที่ไม่น้อยกว่า ๒๗๒.๕๐ ตารางเมตร พร้อมฝาดะแกรงเหล็ก ๐.๕๐ x ๑.๐๐ เมตร	สำนักงานช่าง	๒๓๐,๐๐๐	๑๗๔,๖๔๓.๐๐	-	แล้วเสร็จ	ประชาชน มีความพึงพอใจ ร้อยละ ๘๐	✓		
๑๑	ก่อสร้างถนน ค.ส.ล. พร้อมฝาดะแกรง ซอย ณ นคร ๒	งานก่อสร้างถนน ค.ส.ล. หน้า ๐.๑๕ เมตร กว้าง ๒.๔๕ - ๓.๒๕ เมตร ยาว ๑๐๕.๐๐ เมตร หรือมีพื้นที่ไม่น้อยกว่า ๓๐๘.๐๐ ตารางเมตร พร้อมฝาดะแกรงเหล็ก ๐.๕๐ x ๑.๐๐ เมตร	สำนักงานช่าง	๒๕๘,๐๐๐	๒๐๕,๐๐๐.๐๐	-	แล้วเสร็จ	ประชาชน มีความพึงพอใจ ร้อยละ ๘๐	✓		
๑๒	ก่อสร้างถนน ค.ส.ล. และ ท่อระบายน้ำ ซอยคลองห้วย ๒	ก่อสร้างถนน ค.ส.ล. หน้า ๐.๑๕ เมตร กว้าง ๓.๕๐ - ๔.๐๐ เมตร ยาว ๑๘๖.๐๐ เมตร มีพื้นที่ไม่น้อยกว่า ๖๖๕.๐๐ ตารางเมตร และ ท่อระบายน้ำ ค.ส.ล. ขนาดเส้นผ่าศูนย์กลาง ๐.๖๐ เมตร พร้อมฝาปิดเหล็กครึ่งผืนทุกระยะ ๑๐.๐๐ เมตร ยาว ๑๘๖.๐๐ เมตร	สำนักงานช่าง	๑,๔๗๐,๐๐๐	-	-	กำลังดำเนินการ	ประชาชน มีความพึงพอใจ ร้อยละ ๘๐	-	-	ดำเนินการแล้ว ร้อยละ ๒๐

ที่	โครงการ	รายละเอียดของกิจกรรม	หน่วยงานที่รับผิดชอบ	งบประมาณ (บาท)	เบิกจ่าย (บาท)	โอนงบ (+/-)	ผลการดำเนินงาน	ตัวชี้วัดความสำเร็จ (KPI)	ผลการประเมินตามตัวชี้วัด		หมายเหตุ/สาเหตุที่ไม่ได้ดำเนินการ
									สำเร็จ	ไม่สำเร็จ	
๑๓	ก่อสร้างถนน ค.ส.ล. และวางระบายน้ำ ค.ส.ล. ซอยศาลยาวชนและครอบครัว	ก่อสร้างถนน ค.ส.ล. หน้า ๐.๑๕ เมตร กว้าง ๑๐.๐๐ เมตร ยาว ๕๕.๐๐ เมตร หรือมีพื้นที่ไม่น้อยกว่า ๕๕๐.๐๐ ตารางเมตร และวางระบายน้ำ ค.ส.ล. ภายในกว้าง ๐.๔๐ เมตร ยาว ๕๕.๐๐ เมตร	สำนักการช่าง	๕๘๘,๐๐๐	๓๒๖,๘๐๔.๐๐	-	แล้วเสร็จ	ประชาชนมีความพึงพอใจ ร้อยละ ๘๐	✓		
๑๔	ก่อสร้างถนน ค.ส.ล. และวางระบายน้ำ ค.ส.ล. หลังอาคารพาณิชย์เชื่อมต่อถนนปากนคร	ก่อสร้างถนน ค.ส.ล. หน้า ๐.๑๕ เมตร กว้าง ๕.๐๐ เมตร ยาว ๒๑๗.๐๐ เมตร มีพื้นที่ไม่น้อยกว่า ๑,๐๘๕.๐๐ ตารางเมตร และวางระบายน้ำ ค.ส.ล. ภายในกว้าง ๐.๔๐ เมตร ยาว ๒๓๓.๐๐ เมตร	สำนักการช่าง	๑,๕๐๖,๐๐๐	๑,๕๐๔,๐๐๐.๐๐	-	แล้วเสร็จ	ประชาชนมีความพึงพอใจ ร้อยละ ๘๐	✓		
๑๕	ก่อสร้างถนนปูยางแอสฟัลต์ติกคอนกรีตซอยไสเจริญ	ก่อสร้างปูยางแอสฟัลต์ติกคอนกรีต หน้า ๐.๐๕ เมตร กว้าง ๔.๐๐-๖.๐๐ เมตร ยาว ๑,๓๖๐.๐๐ เมตร หรือมีพื้นที่ไม่น้อยกว่า ๖,๘๐๐.๐๐ ตารางเมตร	สำนักการช่าง	๒,๘๒๗,๗๐๐	-	-	กำลังดำเนินการ	ประชาชนมีความพึงพอใจ ร้อยละ ๘๐	-	-	ดำเนินการแล้ว ร้อยละ ๒๐
๑๖	ก่อสร้างถนนปูยางแอสฟัลต์ติกคอนกรีตและยกระดับฝาบ่อพักซอยเอกรินทร์	ก่อสร้างปูยางแอสฟัลต์ติกคอนกรีต หน้า ๐.๐๕ เมตร กว้าง ๔.๐๐ เมตร ยาว ๑๔๒.๐๐ เมตร มีพื้นที่ไม่น้อยกว่า ๕๔๗.๐๐ ตารางเมตร พร้อมยกระดับฝาบ่อพัก	สำนักการช่าง	๒๒๑,๐๐๐	๒๐๕,๐๐๐.๐๐	-	กำลังดำเนินการ	ประชาชนมีความพึงพอใจ ร้อยละ ๘๐	-	-	ดำเนินการแล้ว ร้อยละ ๒๐

ที่	โครงการ	รายละเอียดของกิจกรรม	หน่วยงานที่รับผิดชอบ	งบประมาณ (บาท)	เบิกจ่าย (บาท)	โอนงบ (+/-)	ผลการดำเนินงาน	ตัวชี้วัดความสำเร็จ (KPI)	ผลการประเมินตามตัวชี้วัด		หมายเหตุ/สาเหตุที่ไม่ได้ดำเนินการ
									สำเร็จ	ไม่สำเร็จ	
๑๗	ก่อสร้างถนนผิวแอสฟัลท์ติกคอนกรีตพร้อมทางเท้าถนนมุมป้อม	ก่อสร้างปูยางแอสฟัลท์ติกคอนกรีตหนา ๐.๐๕ เมตร กว้าง ๗.๐๕-๘.๖๕ เมตร ยาว ๑๔๗.๐๐ เมตร หรือมีพื้นที่ไม่น้อยกว่า ๑,๐๘๖.๐๐ ตารางเมตร พร้อมทางเท้า ๒.๐๐ เมตร ยาว ๑๔๗.๐๐ เมตร	สำนักงานช่าง	๑,๑๑๖,๐๐๐	-	-	แล้วเสร็จ	ประชาชนมีความพึงพอใจ ร้อยละ ๘๐	✓		รอเบิกจ่าย
๑๘	ก่อสร้างท่อระบายน้ำ ค.ส.ล. ซอยราชนิคม ๗	ก่อสร้างท่อระบายน้ำ ค.ส.ล. ขนาดเส้นผ่าศูนย์กลาง ๐.๖๐ เมตร พร้อมบ่อพัก ค.ส.ล. จำนวน ๓๑ บ่อ ยาว ๓๑๐.๐๐ เมตร	สำนักงานช่าง	๑,๖๓๓,๐๐๐	-	-	กำลังดำเนินการ	ประชาชนมีความพึงพอใจ ร้อยละ ๘๐	-	-	
๑๙	ก่อสร้างบ่อพักพร้อมติดตั้งเครื่องสูบน้ำและท่อส่งน้ำซอยนายแหยม	ก่อสร้างบ่อพักน้ำขนาด กว้าง ๑.๒๐ เมตร ยาว ๒.๖๐ เมตร สูง ๒.๐๐ เมตร พร้อมติดตั้งเครื่องสูบน้ำและท่อส่งน้ำพีวีซี ขนาดเส้นผ่าศูนย์กลาง ๖ นิ้ว ยาว ๙๑.๐๐ เมตร	สำนักงานช่าง	๑,๔๗๐,๐๐๐	-	-	กำลังดำเนินการ	ประชาชนมีความพึงพอใจ ร้อยละ ๘๐	-	-	ดำเนินการแล้ว ร้อยละ ๑๐
๒๐	ก่อสร้างถนนคอนกรีตเสริมเหล็ก ซอย ณ นคร ๑	ก่อสร้างปูยางแอสฟัลท์ติกคอนกรีตหนา ๐.๐๕ เมตร กว้าง ๒.๘๐ - ๓.๑๐ เมตร ยาว ๑๑๒.๐๐ เมตร หรือมีพื้นที่ไม่น้อยกว่า ๓๒๙.๐๐ ตารางเมตร	สำนักงานช่าง	๑๗๗,๐๐๐	-	-	แล้วเสร็จ	ประชาชนมีความพึงพอใจ ร้อยละ ๘๐	✓		

ที่	โครงการ	รายละเอียดของกิจกรรม	หน่วยงานที่รับผิดชอบ	งบประมาณ (บาท)	เบิกจ่าย (บาท)	โอนงบ (+/-)	ผลการดำเนินงาน	ตัวชี้วัดความสำเร็จ (KPI)	ผลการประเมินตามตัวชี้วัด		หมายเหตุ/สาเหตุที่ไม่ได้ดำเนินการ
									สำเร็จ	ไม่สำเร็จ	
๒๑	ก่อสร้างปูยางแอสฟัลท์ติกคอนกรีต ซอยก้าวหน้า ๑/๑	ก่อสร้างปูยางแอสฟัลท์ติกคอนกรีต หน้า ๐.๐๕ เมตร กว้าง ๗.๐๐ - ๘.๐๐ เมตร ยาว ๙๘.๐๐ เมตร หรือมีพื้นที่ไม่น้อยกว่า ๗๓๕.๐๐ ตารางเมตร	สำนักการช่าง	๒๘๗,๕๐๐	๑๔๙,๖๕๗.๐๐	-	แล้วเสร็จ	ประชาชน มีความพึงพอใจ ร้อยละ ๘๐	✓		
๒๒	ก่อสร้างปูยางแอสฟัลท์ติกคอนกรีต ซอยข้างไทรขนิมย์ (ร.๙๓)	ก่อสร้างปูยางแอสฟัลท์ติกคอนกรีต หน้า ๐.๐๕ เมตร กว้าง ๓.๐๐ - ๔.๐๐ เมตร ยาว ๙๒.๐๐ เมตร หรือมีพื้นที่ไม่น้อยกว่า ๓๒๒.๐๐ ตารางเมตร	สำนักการช่าง	๑๒๗,๑๐๐	-	-	แล้วเสร็จ	ประชาชน มีความพึงพอใจ ร้อยละ ๘๐	✓		เทศบาลฯ ดำเนินการ ซ่อมแซมเอง โดยไม่เบิกจ่าย งบประมาณ
๒๓	ก่อสร้างปูยางแอสฟัลท์ติกคอนกรีต ซอยคลังแสง	ก่อสร้างปูยางแอสฟัลท์ติกคอนกรีต หน้า ๐.๐๕ เมตร กว้าง ๓.๐๐ - ๓.๕๐ เมตร ยาว ๒๐๐.๐๐ เมตร หรือมีพื้นที่ไม่น้อยกว่า ๗๕๐.๐๐ ตารางเมตร	สำนักการช่าง	๓๔๘,๐๐๐	๒๒๑,๐๒๙.๐๐	-	แล้วเสร็จ	ประชาชน มีความพึงพอใจ ร้อยละ ๘๐	✓		
๒๔	ก่อสร้างปูยางแอสฟัลท์ติกคอนกรีต ซอยคอกแก้ว (ร.๑๐๓)	ก่อสร้างปูยางแอสฟัลท์ติกคอนกรีต หน้า ๐.๐๕ เมตร กว้าง ๓.๐๐ - ๔.๐๐ เมตร ยาว ๒๕๐.๐๐ เมตร หรือมีพื้นที่ไม่น้อยกว่า ๘๗๕.๐๐ ตารางเมตร	สำนักการช่าง	๓๔๑,๘๐๐	๒๙๕,๒๙๔.๐๐	-	แล้วเสร็จ	ประชาชน มีความพึงพอใจ ร้อยละ ๘๐	✓		

ที่	โครงการ	รายละเอียดของกิจกรรม	หน่วยงานที่รับผิดชอบ	งบประมาณ (บาท)	เบิกจ่าย (บาท)	โอนงบ (+/-)	ผลการดำเนินงาน	ตัวชี้วัดความสำเร็จ (KPI)	ผลการประเมินตามตัวชี้วัด		หมายเหตุ/สาเหตุที่ไม่ได้ดำเนินการ
									สำเร็จ	ไม่สำเร็จ	
๒๕	ก่อสร้างปูยางแอสฟัลท์ติกคอนกรีตซอยฉางขาม	ก่อสร้างปูยางแอสฟัลท์ติกคอนกรีตหนา ๐.๐๕ เมตร กว้าง ๓.๙๐ - ๕.๕๐ เมตร ยาว ๒๑๒.๕๐ เมตร หรือมีพื้นที่ไม่น้อยกว่า ๑,๐๑๐.๐๐ ตารางเมตร	สำนักการช่าง	๔๕๒,๐๐๐	๓๑๐,๒๗๑.๐๐	-	แล้วเสร็จ	ประชาชนมีความพึงพอใจร้อยละ ๘๐	✓		
๒๖	ก่อสร้างปูยางแอสฟัลท์ติกคอนกรีตซอยทวดจริกตก (ร.๖๔)	ก่อสร้างปูยางแอสฟัลท์ติกคอนกรีตหนา ๐.๐๕ เมตร กว้าง ๔.๐๐ - ๕.๐๐ เมตร ยาว ๑๔๐.๐๐ เมตร หรือมีพื้นที่ไม่น้อยกว่า ๖๓๐.๐๐ ตารางเมตร	สำนักการช่าง	๒๔๖,๗๐๐	๒๐๖,๖๐๐.๐๐	-	แล้วเสร็จ	ประชาชนมีความพึงพอใจร้อยละ ๘๐	✓		
๒๗	ก่อสร้างปูยางแอสฟัลท์ติกคอนกรีตซอยท่านปาน	ก่อสร้างปูยางแอสฟัลท์ติกคอนกรีตหนา ๐.๐๕ เมตร กว้าง ๔.๕๐ - ๖.๐๐ เมตร ยาว ๑๓๒.๐๐ เมตร หรือมีพื้นที่ไม่น้อยกว่า ๖๙๓.๐๐ ตารางเมตร	สำนักการช่าง	๒๗๑,๒๐๐	๑๙๐,๑๓๓.๐๐	-	แล้วเสร็จ	ประชาชนมีความพึงพอใจร้อยละ ๘๐	✓		
๒๘	ก่อสร้างปูยางแอสฟัลท์ติกคอนกรีตซอยนิติกร (ร.๑๐๕)	ก่อสร้างปูยางแอสฟัลท์ติกคอนกรีตหนา ๐.๐๕ เมตร กว้าง ๕.๐๐ - ๖.๐๐ เมตร ยาว ๗๗.๐๐ เมตร หรือมีพื้นที่ไม่น้อยกว่า ๔๒๓.๐๐ ตารางเมตร	สำนักการช่าง	๑๖๖,๓๐๐	๑๓๔,๓๘๐.๐๐	-	แล้วเสร็จ	ประชาชนมีความพึงพอใจร้อยละ ๘๐	✓		

ที่	โครงการ	รายละเอียดของกิจกรรม	หน่วยงานที่รับผิดชอบ	งบประมาณ (บาท)	เบิกจ่าย (บาท)	โอนงบ (+/-)	ผลการดำเนินงาน	ตัวชี้วัดความสำเร็จ (KPI)	ผลการประเมินตามตัวชี้วัด		หมายเหตุ/สาเหตุที่ไม่ได้ดำเนินการ
									สำเร็จ	ไม่สำเร็จ	
๒๙	ก่อสร้างปูยางแอสฟัลท์ติกคอนกรีตชอยพระลาน	ก่อสร้างปูยางแอสฟัลท์ติกคอนกรีตหนา ๐.๐๕ เมตร กว้าง ๔.๕๐ - ๕.๕๐ เมตร ยาว ๑๓๑.๐๐ เมตร หรือมีพื้นที่ไม่น้อยกว่า ๖๕๕.๐๐ ตารางเมตร	สำนักการช่าง	๒๕๖,๔๐๐	๒๐๔,๕๐๐.๐๐	-	แล้วเสร็จ	ประชาชนมีความพึงพอใจร้อยละ ๘๐	✓		
๓๐	ก่อสร้างปูยางแอสฟัลท์ติกคอนกรีตชอยพัฒนา ๒ (ร.๑๑๕)	ก่อสร้างปูยางแอสฟัลท์ติกคอนกรีตหนา ๐.๐๕ เมตร กว้าง ๔.๐๐ - ๖.๐๐ เมตร ยาว ๒๖๐.๐๐ เมตร หรือมีพื้นที่ไม่น้อยกว่า ๑,๓๐๐.๐๐ ตารางเมตร	สำนักการช่าง	๕๐๖,๙๐๐	๔๐๙,๙๘๘.๐๐	-	แล้วเสร็จ	ประชาชนมีความพึงพอใจร้อยละ ๘๐	✓		
๓๑	ก่อสร้างปูยางแอสฟัลท์ติกคอนกรีตชอยรามราชทำยนน้ำริมคลอง	ก่อสร้างปูยางแอสฟัลท์ติกคอนกรีตหนา ๐.๐๕ เมตร กว้าง ๓.๕๐ เมตร ยาว ๒๘๕.๐๐ เมตร มีพื้นที่ไม่น้อยกว่า ๙๙๗.๕๐ ตารางเมตร	สำนักการช่าง	๔๖๑,๐๐๐	๓๒๔,๐๙๖.๐๐	-	แล้วเสร็จ	ประชาชนมีความพึงพอใจร้อยละ ๘๐	✓		
๓๒	ก่อสร้างปูยางแอสฟัลท์ติกคอนกรีตชอยโรงเรียนเพชรจริก	ก่อสร้างปูยางแอสฟัลท์ติกคอนกรีตหนา ๐.๐๕ เมตร กว้าง ๕.๐๐ - ๗.๐๐ เมตร ยาว ๑๑๔.๐๐ เมตร หรือมีพื้นที่ไม่น้อยกว่า ๖๘๔.๐๐ ตารางเมตร	สำนักการช่าง	๒๖๗,๗๐๐	๒๑๖,๘๐๐.๐๐	-	แล้วเสร็จ	ประชาชนมีความพึงพอใจร้อยละ ๘๐	✓		

ที่	โครงการ	รายละเอียดของกิจกรรม	หน่วยงานที่รับผิดชอบ	งบประมาณ (บาท)	เบิกจ่าย (บาท)	โอนงบ (+/-)	ผลการดำเนินงาน	ตัวชี้วัดความสำเร็จ (KPI)	ผลการประเมินตามตัวชี้วัด		หมายเหตุ/สาเหตุที่ไม่ได้ดำเนินการ
									สำเร็จ	ไม่สำเร็จ	
๓๓	ก่อสร้างปูยางแอสฟัลท์ติกคอนกรีต ซอยสาวสวย (ร.๑๑๗)	ก่อสร้างปูยางแอสฟัลท์ติกคอนกรีต หนา ๐.๐๕ เมตร กว้าง ๕.๐๐ - ๖.๐๐ เมตร ยาว ๒๓๕.๐๐ เมตร หรือมีพื้นที่ไม่น้อยกว่า ๑,๒๙๒.๐๐ ตารางเมตร	สำนักการช่าง	๕๐๓,๘๐๐	๒๙๖,๔๕๐.๐๐	-	แล้วเสร็จ	ประชาชน มีความพึงพอใจ ร้อยละ ๘๐	✓		
๓๔	ก่อสร้างปูยางแอสฟัลท์ติกคอนกรีต ซอยสุธรรมมนตรี	ก่อสร้างปูยางแอสฟัลท์ติกคอนกรีต หนา ๐.๐๕ เมตร กว้าง ๓.๐๐ - ๓.๔๐ เมตร ยาว ๒๐๖.๐๐ เมตร หรือมีพื้นที่ไม่น้อยกว่า ๖๕๗.๐๐ ตารางเมตร	สำนักการช่าง	๓๐๓,๐๐๐	๒๑๘,๐๐๖.๐๐	-	แล้วเสร็จ	ประชาชน มีความพึงพอใจ ร้อยละ ๘๐	✓		
๓๕	ก่อสร้างปูยางแอสฟัลท์ติกคอนกรีต ซอยหัวห่อง	ก่อสร้างปูยางแอสฟัลท์ติกคอนกรีต หนา ๐.๐๕ เมตร กว้าง ๕.๐๐ - ๘.๐๐ เมตร ยาว ๑๕๐.๐๐ เมตร หรือมีพื้นที่ไม่น้อยกว่า ๙๗๕.๐๐ ตารางเมตร	สำนักการช่าง	๓๘๐,๗๐๐	๒๖๑,๓๓๔.๐๐	-	แล้วเสร็จ	ประชาชน มีความพึงพอใจ ร้อยละ ๘๐	✓		
๓๖	ก่อสร้างปูยางแอสฟัลท์ติกคอนกรีต และวางระบายน้ำ ค.ส.ล. ถนนโคกธาตุ (ฝั่งทิศใต้)	ก่อสร้างปูยางแอสฟัลท์ติกคอนกรีต หนา ๐.๐๕ เมตร กว้าง ๔.๐๐ - ๖.๐๐ เมตร ยาว ๑๖๕.๐๐ เมตร หรือมีพื้นที่ไม่น้อยกว่า ๘๒๕.๐๐ ตารางเมตร และวางระบายน้ำ ค.ส.ล. ภายในกว้าง ๐.๔๐ เมตร ยาว ๑๖๕.๐๐ เมตร	สำนักการช่าง	๙๙๓,๔๐๐	๗๓๓,๕๐๐.๐๐	-	แล้วเสร็จ	ประชาชน มีความพึงพอใจ ร้อยละ ๘๐	✓		

ที่	โครงการ	รายละเอียดของกิจกรรม	หน่วยงานที่รับผิดชอบ	งบประมาณ (บาท)	เบิกจ่าย (บาท)	โอนงบ (+/-)	ผลการดำเนินงาน	ตัวชี้วัดความสำเร็จ (KPI)	ผลการประเมินตามตัวชี้วัด		หมายเหตุ/สาเหตุที่ไม่ได้ดำเนินการ
									สำเร็จ	ไม่สำเร็จ	
๓๗	ก่อสร้างปูยางแอสฟัลท์ติกคอนกรีตถนนประตูโพธิ์	ก่อสร้างปูยางแอสฟัลท์ติกคอนกรีตหนา ๐.๐๕ เมตร กว้าง ๖.๔๐ - ๗.๗๐ เมตร ยาว ๑๕๗.๕๐ เมตร หรือมีพื้นที่ไม่น้อยกว่า ๑,๐๖๒.๐๐ ตารางเมตร	สำนักการช่าง	๖๙๙,๐๐๐	-	-	แล้วเสร็จ	ประชาชนมีความพึงพอใจร้อยละ ๘๐	✓		รอเบิกจ่าย
๓๘	ก่อสร้างปูยางแอสฟัลท์ติกคอนกรีตถนนพานยม	ก่อสร้างปูยางแอสฟัลท์ติกคอนกรีตหนา ๐.๐๕ เมตร กว้าง ๗.๓๐ - ๘.๖๐ เมตร ยาว ๑๖๐.๐๐ เมตร หรือมีพื้นที่ไม่น้อยกว่า ๑,๓๐๕.๐๐ ตารางเมตร	สำนักการช่าง	๘๐๙,๐๐๐	-	-	แล้วเสร็จ	ประชาชนมีความพึงพอใจร้อยละ ๘๐	✓		รอเบิกจ่าย
๓๙	ก่อสร้างปูยางแอสฟัลท์ติกคอนกรีตพร้อมยกฝาท่อ ๒๕ ฝา ซอยทวีสิทธิ์	ก่อสร้างปูยางแอสฟัลท์ติกคอนกรีตหนา ๐.๐๕ เมตร กว้าง ๖.๐๐ เมตร ยาว ๒๕๐.๐๐ เมตร หรือมีพื้นที่ไม่น้อยกว่า ๑,๕๐๐.๐๐ ตารางเมตร พร้อมยกฝาท่อ ๒๕ ฝา	สำนักการช่าง	๖๕๖,๐๐๐	๓๗๐,๑๗๓.๐๐	-	แล้วเสร็จ	ประชาชนมีความพึงพอใจร้อยละ ๘๐	✓		
๔๐	ก่อสร้างผนังกันดินถนน สท.อาร์ง	ก่อสร้างผนังกันดิน ยาว ๔๐.๐๐ เมตร	สำนักการช่าง	๕๐๐,๐๐๐	-	-	กำลังดำเนินการ	ประชาชนมีความพึงพอใจร้อยละ ๘๐	-	-	ดำเนินการแล้ว ร้อยละ ๘๐
๔๑	ก่อสร้างรางระบายน้ำ ค.ส.ล. ซอยอยู่บ้านตาล (เดิม) ฝั่งทิศตะวันตกและทิศตะวันออก	ก่อสร้างรางระบายน้ำ ค.ส.ล. ภายใน กว้าง ๐.๔๐ เมตร ยาว ๑๑๖.๐๐ เมตร	สำนักการช่าง	๓๒๐,๐๐๐	๓๒๐,๐๐๐.๐๐	-	แล้วเสร็จ	ประชาชนมีความพึงพอใจร้อยละ ๘๐	✓		

ที่	โครงการ	รายละเอียดของกิจกรรม	หน่วยงานที่รับผิดชอบ	งบประมาณ (บาท)	เบิกจ่าย (บาท)	โอนงบ (+/-)	ผลการดำเนินงาน	ตัวชี้วัดความสำเร็จ (KPI)	ผลการประเมินตามตัวชี้วัด		หมายเหตุ/สาเหตุที่ไม่ได้ดำเนินการ
									สำเร็จ	ไม่สำเร็จ	
๔๒	ก่อสร้างยกระดับถนนและทางเท้า ค.ส.ล. ถนนบ่อ่าง (จากถนนศรีปราชญ์ถึงถนนพัฒนาการคูขวาง)	ก่อสร้างถนน ค.ส.ล. หน้า ๐.๑๕ เมตร กว้าง ๑๐.๐๐-๑๒.๕๐ เมตร ยาว ๗๓๖.๐๐.๐๐ เมตร มีพื้นที่ไม่น้อยกว่า ๖,๗๒๙.๐๐ ตารางเมตร และทางเท้า ค.ส.ล. รวมพื้นที่ไม่น้อยกว่า ๗๖๘.๐๐ ตารางเมตร	สำนักการช่าง	๖,๐๔๕,๐๐๐	-	-	กำลังดำเนินการ	ประชาชนมีความพึงพอใจ ร้อยละ ๘๐	-	-	ดำเนินการแล้ว ร้อยละ ๕
๔๓	ก่อสร้างยกระดับถนนและทางเท้า ค.ส.ล. ถนนประตู่ขาว (จากถนนศรีปราชญ์ถึงถนนพัฒนาการคูขวาง)	ก่อสร้างถนน ค.ส.ล. หน้า ๐.๑๕ เมตร กว้าง ๕.๒๐ - ๙.๙๐ เมตร ยาว ๗๕๕.๐๐ เมตร มีพื้นที่ไม่น้อยกว่า ๕,๒๗๗.๐๐ ตารางเมตร และทางเท้า ค.ส.ล. ทั้งสองข้างของถนน รวมพื้นที่ไม่น้อยกว่า ๓๗๘.๐๐ ตรม.	สำนักการช่าง	๔,๖๗๐,๐๐๐	-	-	กำลังดำเนินการ	ประชาชนมีความพึงพอใจ ร้อยละ ๘๐	-	-	ดำเนินการแล้ว ร้อยละ ๕
๔๔	ก่อสร้างยกระดับฝารางระบายน้ำ ค.ส.ล. ซอยชะเมา ๔	ยกระดับฝารางระบายน้ำ ค.ส.ล. หน้า ๐.๑๕ เมตร กว้าง ๐.๖๔ เมตร ยาว ๕๓.๐๐ เมตร	สำนักการช่าง	๖๓,๐๐๐	๖๓,๐๐๐.๐๐	-	แล้วเสร็จ	ประชาชนมีความพึงพอใจ ร้อยละ ๘๐	✓		
๔๕	ก่อสร้างรางระบายน้ำ ค.ส.ล. ซอยเขตสำราญ	ก่อสร้างรางระบายน้ำ ค.ส.ล. ภายใน กว้าง ๐.๔๐ เมตร ยาว ๒๕๐.๐๐ เมตร	สำนักการช่าง	๙๔๙,๐๐๐	-	-	กำลังดำเนินการ	ประชาชนมีความพึงพอใจ ร้อยละ ๘๐	-	-	ดำเนินการแล้ว ร้อยละ ๙๕
๔๖	ก่อสร้างรางระบายน้ำ ค.ส.ล. ซอยดิ่งตง	ก่อสร้างรางระบายน้ำ ค.ส.ล. ภายใน กว้าง ๐.๔๐ เมตร ยาว ๑๐๐.๐๐ เมตร	สำนักการช่าง	๒๗๔,๐๐๐			ไม่ได้ดำเนินการ	ประชาชนมีความพึงพอใจ ร้อยละ ๘๐	-	-	ไม่มีผู้รับจ้าง เนื่องจากถนนแคบ

ที่	โครงการ	รายละเอียดของกิจกรรม	หน่วยงานที่รับผิดชอบ	งบประมาณ (บาท)	เบิกจ่าย (บาท)	โอนงบ (+/-)	ผลการดำเนินงาน	ตัวชี้วัดความสำเร็จ (KPI)	ผลการประเมินตามตัวชี้วัด		หมายเหตุ/สาเหตุที่ไม่ได้ดำเนินการ
									สำเร็จ	ไม่สำเร็จ	
๔๗	ติดตั้งบานระบายน้ำคลองป่าเหล่า บริเวณซอยลำเหมือง	ติดตั้งบานระบายน้ำ กว้าง ๑.๕๐ เมตร สูง ๑.๕๐ เมตร จำนวน ๑ บาน	สำนักการช่าง	๒๐๐,๐๐๐	-	-	แล้วเสร็จ	ประชาชน มีความพึงพอใจ ร้อยละ ๘๐	✓		เทศบาลฯดำเนินการเองโดยไม่เบิกงบประมาณ
๔๘	ปรับปรุงถนนผิวทางพาราเอสฟัลท์ติกคอนกรีตซอยโกศนิเวศน์ จากถนนกะโรมถึงถนนชลประทาน ๔ ขวา	ก่อสร้างปรับปรุงถนนผิวทางพาราเอสฟัลท์ติกคอนกรีตพร้อมงานตีเส้นจราจร ถนนกว้าง ๔.๐๐-๖.๐๐ เมตร ยาว ๑,๒๐๐.๐๐ เมตร หรือมีพื้นที่ไม่น้อยกว่า ๖,๐๐๐.๐๐ ตารางเมตร	สำนักการช่าง	๓,๒๒๙,๑๐๐	-	-	กำลังดำเนินการ	ประชาชน มีความพึงพอใจ ร้อยละ ๘๐	-	-	ดำเนินการแล้ว ร้อยละ ๒๐
๔๙	ปรับปรุงถนนผิวทางพาราเอสฟัลท์ติกคอนกรีตซอยสันติธรรม	ก่อสร้างปรับปรุงถนนผิวทางพาราเอสฟัลท์ติกคอนกรีตพร้อมงานตีเส้นจราจร ถนนกว้าง ๕.๐๐ - ๗.๐๐ เมตร ยาว ๕๐๐.๐๐ เมตร หรือมีพื้นที่ไม่น้อยกว่า ๓,๐๐๐.๐๐ ตารางเมตร	สำนักการช่าง	๑,๖๐๔,๔๐๐	๖๔๘,๗๐๒.๐๐	-	แล้วเสร็จ	ประชาชน มีความพึงพอใจ ร้อยละ ๘๐	✓		
๕๐	ปรับปรุงถนนผิวทางพาราเอสฟัลท์ติกคอนกรีตถนนศรีธรรมโศก จุดเริ่มต้นโครงการจากบริเวณซอยศรีธรรมโศก ๒ ถึงสี่แยกประตูชัยใต้	ก่อสร้างปรับปรุงถนนผิวทางพาราเอสฟัลท์ติกคอนกรีตพร้อมงานตีเส้นจราจร ถนนกว้าง ๑๓.๐๐-๒๐.๐๐ เมตร ยาว ๗๙๐.๐๐ เมตร หรือมีพื้นที่ไม่น้อยกว่า ๑๓,๐๓๕.๐๐ ตารางเมตร	สำนักการช่าง	๗,๕๗๗,๗๐๐	-	-	กำลังดำเนินการ	ประชาชน มีความพึงพอใจ ร้อยละ ๘๐	-	-	ดำเนินการแล้ว ร้อยละ ๑๐

ที่	โครงการ	รายละเอียดของกิจกรรม	หน่วยงานที่รับผิดชอบ	งบประมาณ (บาท)	เบิกจ่าย (บาท)	โอนงบ (+/-)	ผลการดำเนินงาน	ตัวชี้วัดความสำเร็จ (KPI)	ผลการประเมินตามตัวชี้วัด		หมายเหตุ/สาเหตุที่ไม่ได้ดำเนินการ
									สำเร็จ	ไม่สำเร็จ	
๕๒	ปรับปรุงถนนผิวทางพาราแอสฟัลต์ติกคอนกรีตถนนสะพานยาวจุดเริ่มต้นโครงการจากหน้าวัดศรีทวี ถึงถนนกะโรม	ก่อสร้างปรับปรุงถนนผิวทางพาราแอสฟัลต์ติกคอนกรีตพร้อมงานตีเส้นจราจร ถนนกว้าง ๔.๐๐-๑๖.๕๐ เมตร ยาว ๒,๒๐๐.๐๐ เมตร หรือมีพื้นที่ไม่น้อยกว่า ๑๙,๐๐๐.๐๐ ตารางเมตร	สำนักการช่าง	๑๐,๘๒๖,๐๐๐	-	-	กำลังดำเนินการ	ประชาชนมีความพึงพอใจ ร้อยละ ๘๐	-	-	ดำเนินการแล้ว ร้อยละ ๕
๕๓	เปลี่ยนหลอดไฟแสงสว่างจุดเริ่มต้นโครงการจากหน้าวัดศรีทวีถึงถนนกะโรมจุดเริ่มต้นโครงการจากหน้าวัดศรีทวีถึงถนนกะโรม	เปลี่ยนหลอดไฟเป็นหลอดแอลอีดี ขนาด ๑๕๐ วัตต์ จำนวน ๖๘ หลอด	สำนักการช่าง	๒,๐๐๐,๐๐๐	-	-	แล้วเสร็จ	ประชาชนมีความพึงพอใจ ร้อยละ ๘๐	✓	-	

บัญชีโครงการ

ยุทธศาสตร์ด้านเศรษฐกิจ

บัญชีโครงการพัฒนาท้องถิ่น ประจำปีงบประมาณ พ.ศ. ๒๕๖๒

เทศบาลนครนครศรีธรรมราช

๕. ยุทธศาสตร์ด้านเศรษฐกิจ

ที่	โครงการ	รายละเอียดของกิจกรรม	หน่วยงานที่รับผิดชอบ	งบประมาณ (บาท)	เบิกจ่าย (บาท)	โอนงบ (+/-)	ผลการดำเนินงาน	ตัวชี้วัดความสำเร็จ (KPI)	ผลการประเมินตามตัวชี้วัด		หมายเหตุ/สาเหตุที่ไม่ได้ดำเนินการ
									สำเร็จ	ไม่สำเร็จ	
๑	ตลาดริมน้ำเมืองลิเกอร์	- จัดกิจกรรมส่งเสริมอาชีพชุมชน โดยการนำผลิตภัณฑ์ในชุมชนร่วมจำหน่ายที่ตลาดริมน้ำ - จัดกิจกรรมการเรียนรู้ เดือนละ ๑ ครั้ง	สำนักปลัดเทศบาล	๑,๘๐๐,๐๐๐	๑,๐๐๐,๐๐๐.๐๐	(-) ๘๐๐,๐๐๐	แล้วเสร็จ	จัดกิจกรรมตลาดริมน้ำ จำนวน 12 ครั้ง	✓		
๒	เทศกาลมหาสงกรานต์แห่งงานดานเมืองนคร	- จัดการแสดงแสงสีเสียงสื่อผสม - จัดกิจกรรมแห่งงานดาน - จัดนิทรรศการแห่งงานดาน	สำนักปลัดเทศบาล	๒,๐๐๐,๐๐๐	๑,๗๑๑,๐๐๐.๐๐	(-) ๒๘๙,๐๐๐	แล้วเสร็จ	ประชาชนมีความพึงพอใจร้อยละ 80	✓		
๓	ประชาสัมพันธ์และการตลาดเชิงรุกด้านการท่องเที่ยว	- จัดกิจกรรมเผยแพร่ประชาสัมพันธ์แหล่งท่องเที่ยว กิจกรรมเกี่ยวกับการท่องเที่ยวประเพณีวัฒนธรรม - ร่วมกิจกรรมแถลงข่าวงานแห่งงานดานกับ ททท. - จัดกิจกรรม นั่งรถชมเมืองเล่าเรื่องลิเกอร์ - การประกวดถ่ายภาพกับการส่งเสริมการท่องเที่ยว	สำนักปลัดเทศบาล	๓๐๐,๐๐๐	๑๕๙,๖๕๖.๐๖	(-) ๑๔๐,๐๐๐	แล้วเสร็จ	จัดกิจกรรมประชาสัมพันธ์และการตลาดเชิงรุก จำนวน ๓ ครั้ง	✓		

ที่	โครงการ	รายละเอียดของกิจกรรม	หน่วยงานที่รับผิดชอบ	งบประมาณ (บาท)	เบิกจ่าย (บาท)	โอนงบ (+/-)	ผลการดำเนินงาน	ตัวชี้วัดความสำเร็จ (KPI)	ผลการประเมินตามตัวชี้วัด		หมายเหตุ/สาเหตุที่ไม่ได้ดำเนินการ
									สำเร็จ	ไม่สำเร็จ	
๔	อบรมให้ความรู้เพื่อส่งเสริมการท่องเที่ยว นครศรีธรรมราช	จัดอบรมให้ความรู้เพื่อส่งเสริมการท่องเที่ยว นครศรีธรรมราช ดังนี้ - อบรมอาสาสมัครการให้บริการด้านการท่องเที่ยว - อบรมภาษาอังกฤษพื้นฐานเพื่อการท่องเที่ยว	สำนักปลัดเทศบาล	๓๐๐,๐๐๐	๑๘๙,๐๐๐.๐๐	(-) ๑๑๑,๐๐๐	แล้วเสร็จ	จัดอบรมจำนวน ๑ ครั้ง	✓		

บัญชีโครงการ

ยุทธศาสตร์ด้านสาธารณสุขและสิ่งแวดล้อม

บัญชีโครงการพัฒนาท้องถิ่น ประจำปีงบประมาณ พ.ศ. ๒๕๖๒

เทศบาลนครนครศรีธรรมราช

๖. ยุทธศาสตร์ด้านสาธารณสุขและสิ่งแวดล้อม

ที่	โครงการ	รายละเอียดของกิจกรรม	หน่วยงานที่รับผิดชอบ	งบประมาณ (บาท)	เบิกจ่าย (บาท)	โอนงบ (+/-)	ผลการดำเนินงาน	ตัวชี้วัดความสำเร็จ (KPI)	ผลการประเมินตามตัวชี้วัด		หมายเหตุ/สาเหตุที่ไม่ได้ดำเนินการ
									สำเร็จ	ไม่สำเร็จ	
๑	รณรงค์ป้องกันโรคติดต่อ	จัดกิจกรรมรณรงค์ป้องกันและให้ความรู้แก่ประชาชน โรคระบาดต่างๆ ตามฤดูกาล	กองการแพทย์	๓๐,๐๐๐	-	(-) ๒๙,๐๐๐	แล้วเสร็จ	รณรงค์ครบทั้ง ๖๓ ชุมชน	✓		ไม่ใช้งบประมาณ
๒	ส่งเสริมทันตสุขภาพ	- ออกตรวจสุขภาพในช่องปากเด็กนักเรียนในเขตเทศบาลฯ - ส่งเสริมการป้องกันและรักษาสุขภาพในช่องปาก	กองการแพทย์	๕๐,๐๐๐	-	(-) ๔๙,๐๐๐	แล้วเสร็จ	ดำเนินการครบ ๑๐ โรงเรียนสังกัดเทศบาล	✓		ไม่ใช้งบประมาณ
๓	โรงพยาบาล ๓๐,๐๐๐ เตียง	ออกเยี่ยมผู้ป่วยในโครงการถึงบ้าน และบริการรักษาพยาบาลผู้ป่วยถึงบ้าน การส่งเสริมสุขภาพ การควบคุมป้องกันโรคและการฟื้นฟูสุขภาพฯ	กองการแพทย์	๕๐,๐๐๐	-	(-) ๔๙,๐๐๐	แล้วเสร็จ	เยี่ยมผู้ป่วยในโครงการได้ครอบคลุม ๔๘๐๐ ราย	✓		ไม่ใช้งบประมาณ
๔	ส่งเสริมสนับสนุนการสร้างนวัตกรรม อย่างเป็นระบบ	จัดกิจกรรมส่งเสริมสนับสนุนการสร้างนวัตกรรมโดยการอบรมให้ความรู้ และส่งเสริมประกวดนวัตกรรมภายในหน่วยงาน	กองการแพทย์	๕๐,๐๐๐	๔๗,๓๒๘.๐๐	-	แล้วเสร็จ	ได้นวัตกรรม ๑๐ ชิ้นงาน	✓		
๕	สร้างเสริมและส่งเสริมศักยภาพการดำเนินงาน อาสาสมัครสาธารณสุข	- จัดอบรมให้ความรู้ อสม.ประจำเดือนทุกเดือน - ศึกษาดูงาน	กองการแพทย์	๒,๐๐๐,๐๐๐	๔๐๔,๘๖๑.๐๐	(-) ๓๐๐,๐๐๐	แล้วเสร็จ	ประชุมครบทุกเดือน จำนวน ๑๒ ครั้ง	✓		

ที่	โครงการ	รายละเอียดของกิจกรรม	หน่วยงานที่รับผิดชอบ	งบประมาณ (บาท)	เบิกจ่าย (บาท)	โอนงบ (+/-)	ผลการดำเนินงาน	ตัวชี้วัดความสำเร็จ (KPI)	ผลการประเมินตามตัวชี้วัด		หมายเหตุ/สาเหตุที่ไม่ได้ดำเนินการ
									สำเร็จ	ไม่สำเร็จ	
๖	ยกระดับโรงพยาบาลให้เป็นโรงพยาบาลที่ผ่านรับรองคุณภาพฯ และการบริการได้รับความไว้วางใจจากประชาชน	จัดกิจกรรมอบรมให้ความรู้ต่างๆ ดังนี้ - จัดอบรมให้ความรู้เรื่องยาแก่พนักงาน เกสซ์กร และพยาบาลวิชาชีพ - จัดอบรมการฟื้นคืนชีพแก่พนักงานและผู้รับการจ้างเหมาบริการ ปฏิบัติงานทุกคน - จัดอบรมเชิงปฏิบัติการการบันทึกการตรวจสอบข้อมูล สำหรับผู้ใช้ HOSxp ให้แก่พนักงานที่จุดบริการและผู้รับการจ้างเหมาบริการ - จัดอบรมด้านการจัดทำแผนยุทธศาสตร์และเข็มมุ่งของโรงพยาบาล - จัดอบรมด้านการจัดการความเสี่ยงให้แก่พนักงานและผู้รับการจ้างเหมาบริการ ปฏิบัติงานทุกคน - จัดอบรมให้ความรู้เกี่ยวกับระเบียบฯ ให้แก่พนักงาน - จัดอบรมให้ความรู้ปฐมนิเทศน์บุคลากรเข้าใหม่	กองการแพทย์	๓๐๐,๐๐๐	-	(-) ๒๙๐,๕๐๐	แล้วเสร็จ	ผู้เข้ารับการอบรมมีความรู้เพิ่มขึ้น ร้อยละ ๙๕	✓		ไม่ใช้งบประมาณ

ที่	โครงการ	รายละเอียดของกิจกรรม	หน่วยงานที่รับผิดชอบ	งบประมาณ (บาท)	เบิกจ่าย (บาท)	โอนงบ (+/-)	ผลการดำเนินงาน	ตัวชี้วัดความสำเร็จ (KPI)	ผลการประเมินตามตัวชี้วัด		หมายเหตุ/สาเหตุที่ไม่ได้ดำเนินการ
									สำเร็จ	ไม่สำเร็จ	
๗	อบรมสัมมนาบุคลากรเพื่อยกระดับการบริการ	- ศึกษาดูงานโรงพยาบาลสังกัดกระทรวงสาธารณสุขและท้องถิ่นที่มีการจัดการบริการระบบสุขภาพ - ทำ OD ให้พนักงานและผู้รับบริการจ้างเหมาบริการปฏิบัติ จำนวน ๒ รุ่น	กองการแพทย์	๓๐๐,๐๐๐	-	(-) ๒๙๐,๕๐๐	ไม่ได้ดำเนินการ	จัดการอบรมจำนวน ๒ รุ่น	-	-	ไม่สามารถหาสถานที่ศึกษาดูงานที่เหมาะสม
๘	อุดหนุนการดำเนินงานตามแนวทางโครงการพระราชดำริด้านสาธารณสุขให้แก่ชุมชน	จ่ายเป็นเงินอุดหนุนในการดำเนินงานตามแนวทางโครงการพระราชดำริด้านสาธารณสุขให้แก่ชุมชนในเขตเทศบาล ในการจัดกิจกรรมเพื่อพัฒนาศักยภาพด้านสาธารณสุข	กองการแพทย์	๑,๒๖๐,๐๐๐	-	(-) ๑,๐๙๗,๐๐๐	แล้วเสร็จ	จัดการอุดหนุนให้แก่ชุมชน จำนวน ๖๒ ชุมชน	✓		ใช้เงินกองทุนหลักประกันสุขภาพดำเนินการ
๙	พัฒนาระบบหอครอบครัวเทศบาลนครนครศรีธรรมราช	จัดอบรมให้ความรู้ประชาชนตามเขตพื้นที่รับผิดชอบของศูนย์บริการสาธารณสุข	กองการแพทย์	๓๐๐,๐๐๐	-	(-) ๒๙๙,๐๐๐	แล้วเสร็จ	ประชาชนที่เข้าอบรมมีความรู้ร้อยละ ๙๕	✓		ใช้เงินกองทุนหลักประกันสุขภาพดำเนินการ
๑๐	การบริการแพทย์แผนไทยในสถานพยาบาลสู่ชุมชน	บริการแพทย์แผนไทยในชุมชน โดยการสอนญาติผู้ป่วยติดเตียง	กองการแพทย์	๕๐,๐๐๐	๓๗,๕๐๐.๐๐	-	แล้วเสร็จ	ให้ความรู้กลุ่มเป้าหมายครบร้อยละ ๑๐๐	✓		
๑๑	การบริการกายภาพบำบัดในสถานพยาบาลสู่ชุมชน	บริการกายภาพบำบัดผู้ป่วยติดเตียงในชุมชนเขตเทศบาลนครนครศรีธรรมราช	กองการแพทย์	๕๐,๐๐๐	๒๕,๖๓๗.๐๐	-	แล้วเสร็จ	ให้ความรู้กลุ่มเป้าหมายครบร้อยละ ๑๐๐	✓		

ที่	โครงการ	รายละเอียดของกิจกรรม	หน่วยงานที่รับผิดชอบ	งบประมาณ (บาท)	เบิกจ่าย (บาท)	โอนงบ (+/-)	ผลการดำเนินงาน	ตัวชี้วัดความสำเร็จ (KPI)	ผลการประเมินตามตัวชี้วัด		หมายเหตุ/สาเหตุที่ไม่ได้ดำเนินการ
									สำเร็จ	ไม่สำเร็จ	
๑๒	เมืองนครอาหารปลอดภัย	สุ่มเก็บและตรวจตัวอย่างอาหารด้วยชุดทดสอบอาหารเบื้องต้นทางด้านเคมีและชีวภาพจากกลุ่มเป้าหมาย คือ ตลาด ร้านอาหาร ห้างสรรพสินค้า แผงลอยจำหน่ายอาหาร และสถานศึกษาภายในเขตเทศบาล - ตรวจสอบด้านสุขลักษณะทางกายภาพของกลุ่มเป้าหมาย รวมถึงการให้คำแนะนำตามหลักสุขาภิบาลอาหาร	กองสาธารณสุขและสิ่งแวดล้อม	๒๐๐,๐๐๐	๑๙๘,๑๘๘.๔๐	๒	แล้วเสร็จ	ดำเนินการตรวจสอบด้านสุขลักษณะทางกายภาพและตรวจตัวอย่างอาหารทางด้านเคมีและชีวภาพครอบคลุมกลุ่มเป้าหมาย ร้อยละ ๑๐๐	✓		
๑๓	ร้านอาหารปลอดภัยใส่ใจสุขภาพ	- ตรวจสอบประเมินสุขลักษณะทางด้านกายภาพและสุ่มตรวจด้านเคมีและชีวภาพ - อบรมผู้ประกอบการกิจการร้านอาหาร ศูนย์อาหารในพื้นที่เขตเทศบาลฯ เกี่ยวกับการสุขาภิบาลอาหาร - สถานประกอบการกิจการร้านอาหาร/ศูนย์อาหารที่ผ่านตามหลักเกณฑ์การรับรองมาตรฐานฯ ของเทศบาลได้รับป้ายรับรองมาตรฐาน "อาหารสะอาดปลอดภัย ใส่ใจผู้บริโภค" (Clean Food Good Health)	กองสาธารณสุขและสิ่งแวดล้อม	๒๕๐,๐๐๐	๒๕๐,๐๐๐.๐๐	-	แล้วเสร็จ	ผู้ประกอบการได้รับการอบรมเกี่ยวกับการสุขาภิบาลอาหาร จำนวน ๑ ครั้ง/ปี ผู้เข้าร่วมอบรมมีระดับความพึงพอใจอยู่ในระดับคะแนนเฉลี่ย ๓.๕	✓		

ที่	โครงการ	รายละเอียดของกิจกรรม	หน่วยงานที่รับผิดชอบ	งบประมาณ (บาท)	เบิกจ่าย (บาท)	โอนงบ (+/-)	ผลการดำเนินงาน	ตัวชี้วัดความสำเร็จ (KPI)	ผลการประเมินตามตัวชี้วัด		หมายเหตุ/สาเหตุที่ไม่ได้ดำเนินการ
									สำเร็จ	ไม่สำเร็จ	
๑๔	ป้องกันควบคุมสัตว์และแมลงพาหะนำโรค	<ul style="list-style-type: none"> - กำจัดและทำลายแหล่งเพาะพันธุ์สัตว์และแมลงที่เป็นพาหะนำโรค เช่น หนู ยุง ลูกน้ำยุงลาย เป็นต้น - รณรงค์ป้องกันและควบคุมโรค และให้ความรู้แก่ประชาชนในการกำจัดสัตว์และแมลงพาหะนำโรค - ควบคุมทำลายตัวแก่ยุงโดยการพ่นสารเคมีด้วยหมอกควัน หรือการพ่นฝอยละออง - สอบสวนรายผู้ป่วย และให้คำแนะนำในการควบคุมป้องกันโรค - พ่นยาฆ่าเชื้อป้องกันควบคุมโรคที่เกิดจากสัตว์และแมลงพาหะนำโรค - พ่นเคมีกำจัดยุงตามคำร้องของประชาชนในเขตเทศบาล 	กองสาธารณสุขและสิ่งแวดล้อม	๘๐๐,๐๐๐	๖๗๗,๐๓๑.๔๔	(-)๑๐๐,๐๐๐	แล้วเสร็จ	ร้อยละความครอบคลุม การสำรวจและพันธุ์ยุง ในชุมชนเขตเทศบาลฯ ร้อยละ ๑๐๐ ผู้ป่วยด้วยโรคที่เกิด สัตว์และแมลงพาหะ นำโรคได้รับการสอบสวนและการให้คำแนะนำทุกราย	✓		
๑๕	ส่งเสริมและพัฒนาตลาดสดน้ำซ้อ	<ul style="list-style-type: none"> - จัดอบรมสุขาภิบาลอาหารและอนามัยสิ่งแวดล้อมให้แก่ผู้ประกอบการในตลาดสด และตลาดนัด - การประเมินการพัฒนาและยกระดับตลาดสดน้ำซ้อ - รณรงค์ ลด ละ เลิก การใช้ภาชนะบรรจุโฟมในตลาดสด และตลาดนัด 	กองสาธารณสุขและสิ่งแวดล้อม	๑๐๐,๐๐๐	๒๖,๗๙๐.๐๐	(-) ๗๐,๐๐๐	แล้วเสร็จ	กลุ่มเป้าหมายได้รับการตรวจสอบ ประเมินฯ ร้อยละ ๑๐๐	✓		

ที่	โครงการ	รายละเอียดของกิจกรรม	หน่วยงานที่รับผิดชอบ	งบประมาณ (บาท)	เบิกจ่าย (บาท)	โอนงบ (+/-)	ผลการดำเนินงาน	ตัวชี้วัดความสำเร็จ (KPI)	ผลการประเมินตามตัวชี้วัด		หมายเหตุ/สาเหตุที่ไม่ได้ดำเนินการ
									สำเร็จ	ไม่สำเร็จ	
๑๖	พัฒนามาตรฐานการสุขาภิบาลอาหารในสถานศึกษา	<ul style="list-style-type: none"> - ตรวจสอบประเมินสุขลักษณะทางด้านกายภาพและสุ่มตรวจตัวอย่างอาหาร ภาชนะ อุปกรณ์ และมีผู้สัมผัสอาหารเพื่อตรวจวิเคราะห์ในด้านเคมีและชีวภาพ - อบรมเกี่ยวกับการสุขาภิบาลอาหาร จำนวน ๑ ครั้งต่อปี - สถานที่จำหน่ายอาหารในสถานศึกษาที่ผ่านตามหลักเกณฑ์การรับรองมาตรฐานฯ ของเทศบาลได้รับป้ายรับรองมาตรฐาน "อาหารสะอาดปลอดภัยใส่ใจผู้บริโภค" (Clean Food Good Health) 	กองสาธารณสุขและสิ่งแวดล้อม	๒๐๐,๐๐๐	๒๐๐,๐๐๐.๐๐	-	แล้วเสร็จ	กลุ่มเป้าหมายได้รับการอบรมเกี่ยวกับการสุขาภิบาลอาหาร จำนวน ๑ ครั้ง/ปี ผู้เข้าร่วมอบรมมีระดับความพึงพอใจอยู่ในระดับคะแนนเฉลี่ย ๓.๕	✓		
๑๗	ป้องกัน ควบคุมโรคพิษสุนัขบ้า และลดจำนวนประชากรสุนัขจรจัด	<ul style="list-style-type: none"> - ฉีดวัคซีนป้องกันโรคพิษสุนัขบ้าในสุนัข และแมว - ฉีดยาคุมกำเนิดสุนัข และแมว - ผ่าตัดทำหมันสุนัข และแมว - จัดทำทะเบียนประวัติสัตว์สุนัขในเขตเทศบาล - สุ่มตรวจหัวสุนัขและแมว - ออกหน่วยบริการฉีดวัคซีนป้องกันโรคพิษสุนัขบ้า จำนวน ๖๓ ชุมชน 	กองสาธารณสุขและสิ่งแวดล้อม	๖๐๐,๐๐๐	๕๙๓,๔๓๐.๗๘	-	แล้วเสร็จ	ไม่พบสุนัขและแมวที่ติดเชื้อพิษสุนัขบ้า จำนวนสุนัขจรจัดในเขตเทศบาลลดลงร้อยละ ๕๐	✓		

ที่	โครงการ	รายละเอียดของกิจกรรม	หน่วยงานที่รับผิดชอบ	งบประมาณ (บาท)	เบิกจ่าย (บาท)	โอนงบ (+/-)	ผลการดำเนินงาน	ตัวชี้วัดความสำเร็จ (KPI)	ผลการประเมินตามตัวชี้วัด		หมายเหตุ/สาเหตุที่ไม่ได้ดำเนินการ
									สำเร็จ	ไม่สำเร็จ	
๑๘	พัฒนามาตรฐานการสุขาภิบาลอาหารริมบาทวิถี	<p>- ตรวจสอบประเมินสุขลักษณะทางด้านกายภาพเคมีและชีวภาพ และสุ่มตรวจตัวอย่างอาหารภาชนะ อุปกรณ์ และมือของผู้สัมผัสอาหาร</p> <p>- อบรมเกี่ยวกับสุขาภิบาลอาหารให้แก่ผู้จำหน่ายอาหารริมบาทวิถี ในเขตเทศบาลฯ จำนวน ๑ ครั้ง/ปี</p> <p>- สถานที่จำหน่ายอาหารริมบาทวิถีที่ผ่านตามหลักเกณฑ์การรับรองมาตรฐานฯ ของเทศบาลได้รับป้ายรับรองมาตรฐาน "อาหารสะอาดปลอดภัยใส่ใจผู้บริโภค" (Clean Food Good Health)</p>	กองสาธารณสุขและสิ่งแวดล้อม	๒๐๐,๐๐๐	๒๐๐,๐๐๐.๐๐	-	แล้วเสร็จ	ผู้ประกอบการได้รับการอบรมเกี่ยวกับการสุขาภิบาลอาหาร จำนวน ๑ ครั้ง/ปี ผู้เข้าร่วมอบรมมีระดับความพึงพอใจอยู่ในระดับคะแนนเฉลี่ย ๓.๕	✓		
๑๙	ปรับปรุงตลาดสดเทศบาลนครศรีธรรมราช	<p>โดยทำการรื้อฝ้าเพดาน เหล็กเคลือบสี บริเวณด้านหน้าและด้านข้าง</p> <p>ปรับปรุงฝ้าเพดาน พื้นที่ไม่น้อยกว่า ๑,๒๐๐ ตารางเมตร และปรับปรุงพื้นทางเดินภายในตลาด เป็นพื้นที่บล็อกคอนกรีตและซีเมนต์ขัดหยาบ พื้นทั้งหมดไม่น้อยกว่า ๑๐๐.๐๐ ตารางเมตร</p>	กองสาธารณสุขและสิ่งแวดล้อม	๒๐๐,๐๐๐	๑๕๗,๒๒๒.๐๐	-	แล้วเสร็จ	ตลาดสดเทศบาลฯ ได้รับการปรับปรุงฝ้าเพดานและพื้นทางเดินตามที่เทศบาลฯ กำหนด	✓		

ที่	โครงการ	รายละเอียดของกิจกรรม	หน่วยงานที่รับผิดชอบ	งบประมาณ (บาท)	เบิกจ่าย (บาท)	โอนงบ (+/-)	ผลการดำเนินงาน	ตัวชี้วัดความสำเร็จ (KPI)	ผลการประเมินตามตัวชี้วัด		หมายเหตุ/สาเหตุที่ไม่ได้ดำเนินการ
									สำเร็จ	ไม่สำเร็จ	
๒๐	รณรงค์การรักษาความสะอาดในที่สาธารณะ	- รณรงค์ทำความสะอาด กวาดขยะ ถางหญ้า ตามสวนสาธารณะ สถานที่ต่างๆ ในโอกาสวันสำคัญ - ลอกผักตบชวา และกำจัดวัชพืช คลองในเขตเทศบาล	กองสาธารณสุขและสิ่งแวดล้อม	๑๐๐,๐๐๐	๘๖,๓๗๐.๐๘	-	แล้วเสร็จ	ความพึงพอใจในการดำเนินกิจกรรมลอกผักตบชวาในคลอง ให้มีความสะอาดสวยงามร้อยละ ๖๐	✓		

๗,๐๙๐,๐๐๐

๒,๙๐๔,๓๕๙

บัญชีครุภัณฑ์

บัญชีครุภัณฑ์ ประจำปีงบประมาณ พ.ศ. ๒๕๖๒

เทศบาลนครนครศรีธรรมราช

๑ ครุภัณฑ์สำนักงาน

๑.๑ แผนงานบริหารงานทั่วไป

ที่	โครงการ	รายละเอียดของกิจกรรม	หน่วยงานที่ รับผิดชอบ	งบประมาณ (บาท)	เบิกจ่าย (บาท)	โอนงบ (+/-)	ผลการดำเนินงาน			หมายเหตุ
							แล้วเสร็จ	กำลัง ดำเนินการ	ไม่ได้ ดำเนินการ	
๑	เครื่องกดประเมิน ความพึงพอใจ	เครื่องกดประเมินความพึงพอใจ แบบอัตโนมัติ พร้อมออกรายงาน Excel มีคุณสมบัติดังนี้ -ไมโครคอนโทรลเลอร์ MCU ๘ bit -หน่วยความจำแบบ program -memory ๓๒ Kbyte -แบบ data memory ๒ kbyte -ไฟสัญญาณ LED และสัญญาณ เสียงแบบ Piezo -การเชื่อมต่อกับภายนอกแบบ USB Port -สายสัญญาณ ๒.๕ m USB ๒.๐ จำนวน ๑๐ เครื่อง	สำนักปลัด เทศบาล	๔๘,๐๐๐	-	(-) ๔๘,๐๐๐			✓	ไม่มีความจำเป็นต้องใช้
๒	ตู้เหล็กเก็บเอกสารแบบ ๒ บาน จำนวน ๑ ตู้	ตู้เหล็กเก็บเอกสารแบบ ๒ บาน ขนาดไม่น้อยกว่า (WxDxH) ๙๑๖x๔๕๗x๑,๘๓๐ มม. จำนวน ๑ ตู้	สำนักปลัด เทศบาล	๕,๕๐๐	๕,๕๐๐.๐๐	-	✓			

ที่	โครงการ	รายละเอียดของกิจกรรม	หน่วยงานที่ รับผิดชอบ	งบประมาณ (บาท)	เบิกจ่าย (บาท)	โอนงบ (+/-)	ผลการดำเนินงาน			หมายเหตุ
							แล้วเสร็จ	กำลัง ดำเนินการ	ไม่ได้ ดำเนินการ	
๓	ตู้เหล็กเก็บเอกสาร บานเลื่อนทึบ	ขนาดไม่น้อยกว่า (WxDxH) ๑,๔๘๙x๔๑๐x๘๗๙ มม. จำนวน ๑ ตู้	สำนักปลัด เทศบาล	๔,๕๐๐	๔,๕๐๐.๐๐	-	✓			
๔	เก้าอี้จัดเลี้ยง	ขนาดไม่น้อยกว่ากว้าง ๔๕ สีก ๕๕ สูง ๙๐ ซม. จำนวน ๖๐ ตัว	สำนักปลัด เทศบาล	๗๕,๐๐๐	๗๕,๐๐๐.๐๐	-	✓			
๕	เก้าอี้ทำงาน	เก้าอี้ทำงานทรงสูงบุหนังท้าวแขนไม้ ขาไม้ ๕ แฉก มีล้อ ขนาด ๖๙๐x ๗๖๐x๑,๑๒๐ มม. จำนวน ๑ ตัว	สำนักปลัด เทศบาล	๑๔,๙๐๐	๑๔,๙๐๐.๐๐	-	✓			
๖	โต๊ะอเนกประสงค์	ขนาด (WxDxH) ๔๐x๖๐x๕๐ ซม. มีชั้นวางของ จำนวน ๒ ชั้น จำนวน ๒ ตัว	สำนักปลัด เทศบาล	๑๑,๖๐๐	๑๑,๖๐๐.๐๐	-	✓			
๗	โซฟา	โซฟา ขนาด ๓ ที่นั่ง จำนวน ๑ ตัว โซฟา ขนาด ๑ ที่นั่ง จำนวน ๒ ตัว	สำนักปลัด เทศบาล	๑๖,๙๐๐	๑๖,๙๐๐.๐๐	-	✓			
๘	เก้าอี้พักผ่อน	ขนาด ๔ ที่นั่ง ทำด้วยไฟเบอร์กลาส ขาทำด้วยอลูมิเนียม ผิดขึ้นรูป จำนวน ๓๐ ชุด	สำนักปลัด เทศบาล	๓๔๒,๐๐๐	๓๔๒,๐๐๐.๐๐	-	✓			
๙	พัดลม	พัดลมชนิดติดผนัง ขนาดใบพัด ๑๘ นิ้ว จำนวน ๑๐ ตัว	สำนักปลัด เทศบาล	๑๙,๙๐๐	๑๘,๐๐๐.๐๐	-	✓			
๑๐	แท่นบรรยาย	แท่นบรรยาย จำนวน ๑ แท่น	กองวิชาการฯ	๑๕,๐๐๐	๑๕๐,๐๐๐.๐๐	-	✓			

ที่	โครงการ	รายละเอียดของกิจกรรม	หน่วยงานที่ รับผิดชอบ	งบประมาณ (บาท)	เบิกจ่าย (บาท)	โอนงบ (+/-)	ผลการดำเนินงาน			หมายเหตุ
							แล้วเสร็จ	กำลัง ดำเนินการ	ไม่ได้ ดำเนินการ	
๑๑	พาร์ทิชั่นพร้อมติดตั้ง	พาร์ทิชั่น พร้อมติดตั้ง จำนวน ๑ ชุด ประกอบด้วย - พาร์ทิชั่นครึ่งกระจกขัดลาย ขนาด ๙๐x๑๖๐ ซม. จำนวน ๓ แผง - พาร์ทิชั่นแผงทึบ ขนาด ๙๐x๑๖๐ ซม. จำนวน ๓ แผง - พาร์ทิชั่นแผงทึบ ขนาด ๑๐๐x๑๖๐ ซม. จำนวน ๔ แผง - เสาจบ ความสูง ๑๖๐ ซม. จำนวน ๓ ต้น - ขาตัวที่ จำนวน ๑๓ อัน	กองวิชาการ และแผนงาน	๔๒,๒๖๐	๔๒,๒๖๐.๐๐	-	✓			

๑.๒ แผนงานการศึกษา

ที่	โครงการ	รายละเอียดของกิจกรรม	หน่วยงานที่รับผิดชอบ	งบประมาณ (บาท)	เบิกจ่าย (บาท)	โอนงบ (+/-)	ผลการดำเนินงาน			หมายเหตุ
							แล้วเสร็จ	กำลังดำเนินการ	ไม่ได้ดำเนินการ	
๑	กระดานเคลื่อนที่	กระดานเคลื่อนที่ มีรายละเอียดดังนี้ -กระดานไวท์บอร์ด ขนาด ๘๐x๑๒๐ ซม. ไข้กระดาน ทำด้วยเหล็ก มีล้อเลื่อนรองรับ กระดานไวท์บอร์ด มีความสูง ไม่น้อยกว่า ๑๕๐ ซม. จำนวน ๘ ชุด	โรงเรียนเทศบาล วัดท่าวโคตร	๒๘,๐๐๐	๒๒,๔๐๐.๐๐	-	✓			
๒	ชั้นวางรองเท้า	ชั้นวางรองเท้า มีรายละเอียดดังนี้ -ชั้นวางรองเท้า ทำด้วยพลาสติก แข็งมี ๒๔ ช่อง ขนาด ๒๐x๑๒๐x๘๐ ซม. จำนวน ๑๖ ชุด	โรงเรียนเทศบาล วัดท่าวโคตร	๑๙๒,๐๐๐	๑๖๘,๐๐๐.๐๐	-	✓			
๓	ชั้นวางสิ่งของ	ชั้นวางสิ่งของ มีรายละเอียดดังนี้ -ชั้นวางสิ่งของ ขนาด ๙๔x๙๔ ซม. ขนาดช่อง ๓๐x๓๐ ซม. จำนวน ๑ ตัว	โรงเรียนเทศบาล วัดท่าวโคตร	๔,๕๐๐	๔,๕๐๐.๐๐	-	✓			

ที่	โครงการ	รายละเอียดของกิจกรรม	หน่วยงานที่ รับผิดชอบ	งบประมาณ (บาท)	เบิกจ่าย (บาท)	โอนงบ (+/-)	ผลการดำเนินงาน			หมายเหตุ
							แล้วเสร็จ	กำลัง ดำเนินการ	ไม่ได้ ดำเนินการ	
๔	ชั้นวางอุปกรณ์	ชั้นวางอุปกรณ์ มีรายละเอียด ดังนี้ -ชั้นวางอุปกรณ์ ทำด้วยไม้ทาสี สวยงาม แบ่งเป็นช่อง ๑๒ ช่อง ขนาดลึก ๓๐ ซม.ยาว ๒๔๐ ซม. สูง ๑๒๐ ซม. จำนวน ๘ ชุด	โรงเรียนเทศบาล วัดท่าวีโคตร	๕๗,๖๐๐	๕๐,๔๐๐.๐๐	-	✓			
๕	ชั้นใส่ของเล่น	ชั้นใส่ของเล่น มีรายละเอียด ดังนี้ -ชั้นใส่ของเล่น ทำด้วยพลาสติก แข็งรูปสัตว์ มี ๓ ชั้น แต่ละชั้น มีกระเบรรองรับอุปกรณ์ ๓ ชั้น ขนาด ๔๐x๙๐x ๗๕ ซม. จำนวน ๑๖ ชุด	โรงเรียนเทศบาล วัดท่าวีโคตร	๘๘,๐๐๐	๗๖,๘๐๐.๐๐	-	✓			
๖	ชั้นใส่หนังสือตามมุม	ชั้นใส่หนังสือตามมุม มีรายละเอียดดังนี้ -ชั้นใส่หนังสือตามมุม ทำด้วย ไม้ทาสี ทรงรูปสัตว์ต่างๆขนาด ๑๐๐x๑๒๐x๑๒๐ ซม. มีชั้นวางหนังสือ ทั้งภายในและ ภายนอก จำนวน ๘ ชุด	โรงเรียนเทศบาล วัดท่าวีโคตร	๑๐๘,๐๐๐	๙๔,๔๐๐.๐๐	-	✓			

ที่	โครงการ	รายละเอียดของกิจกรรม	หน่วยงานที่ รับผิดชอบ	งบประมาณ (บาท)	เบิกจ่าย (บาท)	โอนงบ (+/-)	ผลการดำเนินงาน			หมายเหตุ
							แล้วเสร็จ	กำลัง ดำเนินการ	ไม่ได้ ดำเนินการ	
๗	ชั้นใส่หนังสือห้องสมุด	ชั้นใส่หนังสือห้องสมุดมีรายละเอียด ดังนี้ -แบบหน้าเดียว ขนาด ๔๐x๑๐๐ x๖๐ ซม. ทำด้วยไม้พินสีสวยงาม -แบบสองหน้าขนาด ๔๐x๑๐๐ x๖๐ ซม. จำนวน ๓ ชุด	โรงเรียนเทศบาล วัดท่าวโคตร	๒๖,๗๐๐	๒๔,๐๐๐.๐๐	-	✓			
๘	ตู้วางสิ่งของ	ตู้วางสิ่งของ ๑๐ ช่อง ขนาด ๓๐x๘๐ x๙๐ ซม. จำนวน ๔ ตู้	สำนักการศึกษา	๕,๐๐๐	-	-			✓	
๙	โต๊ะ-เก้าอี้ครู	โต๊ะ-เก้าอี้ครู รายละเอียดดังนี้ -โต๊ะขนาด ๘๐x๑๕๐x๗๕ ซม. ทำด้วยไม้ เก้าอี้ เป็นเก้าอี้บุ้นวม มีล้อเลื่อน มีพนักพิง ขนาด ๔๗x๔๒x๙๘ ซม.จำนวน ๑๐ ชุด	โรงเรียนเทศบาล วัดท่าวโคตร	๙๐,๐๐๐	๗๘,๐๐๐.๐๐	-	✓			
๑๐	โต๊ะ-เก้าอี้ประจำ ห้องสมุด	โต๊ะ-เก้าอี้ประจำห้องสมุด ดังนี้ -โต๊ะ ๑ ตัว เก้าอี้ ๖ ตัว -โต๊ะเป็นโต๊ะรูปเมล็ดถั่ว ทำด้วย พลาสติกแข็งสีสนสวยงามขนาด ๖๐x๑๖๐x๕๐ ซม. -เก้าอี้ทำด้วยพลาสติกแข็งสีสน สวยงามขนาด ๒๕x๒๕x๕๐ ซม. จำนวน ๑๐ ชุด	โรงเรียนเทศบาล วัดท่าวโคตร	๗๘,๐๐๐	๖๘,๐๐๐.๐๐	-	✓			

ที่	โครงการ	รายละเอียดของกิจกรรม	หน่วยงานที่ รับผิดชอบ	งบประมาณ (บาท)	เบิกจ่าย (บาท)	โอนงบ (+/-)	ผลการดำเนินงาน			หมายเหตุ
							แล้วเสร็จ	กำลัง ดำเนินการ	ไม่ได้ ดำเนินการ	
๑๑	โต๊ะคอมพิวเตอร์ พร้อมเก้าอี้	โต๊ะคอมพิวเตอร์พร้อมเก้าอี้ รายละเอียดดังนี้ -โต๊ะ ทำด้วยไม้ขนาด ๖๐x๑๒๐ x๗๕ ซม. มีถาดวางคีย์บอร์ด ทำด้วย ไม้พ่นสีขาวมีช่องใส่เอกสาร ๓ ช่อง -เก้าอี้ เป็นเก้าอี้บุนวม มีพนักพิง มีล้อเลื่อนไม่มีที่เท้าแขน ขนาด ๔๗x๔๒x๙๘ ซม. จำนวน ๑๐ ชุด	โรงเรียนเทศบาล วัดท่าวโคตร	๘๗,๐๐๐	๗๖,๐๐๐.๐๐	-	✓			
๑๒	โต๊ะเตรียมอาหาร	โต๊ะเตรียมอาหาร รายละเอียดดังนี้ -โต๊ะเตรียมอาหาร ขนาด ๑๐๐x๑๒๐x๘๐ ซม. ทำด้วย ไม้บุโฟมเก้าอี้สีขาว มีช่องใส่ อุปกรณ์ ๔ ช่อง จำนวน ๕ ตัว	โรงเรียนเทศบาล วัดท่าวโคตร	๔๙,๐๐๐	๔๑,๕๐๐.๐๐	-	✓			
๑๓	โต๊ะอาหารพร้อม เก้าอี้	โต๊ะอาหารพร้อมเก้าอี้ รายละเอียดดังนี้ -โต๊ะ ๑ ตัว เก้าอี้ ๒ ตัว โต๊ะขนาด ๖๐x๑๒๐x๖๕ ซม. เก้าอี้ ขนาด ๓๐x๑๒๐x๓๕ ซม. ขาทำด้วยเหล็ก พื้นหน้าโต๊ะ ทำด้วยไม้พ่นสีสวยงาม จำนวน ๕๐ ชุด	โรงเรียนเทศบาล วัดท่าวโคตร	๒๙๐,๐๐๐	๒๙๐,๐๐๐.๐๐	-	✓			

ที่	โครงการ	รายละเอียดของกิจกรรม	หน่วยงานที่ รับผิดชอบ	งบประมาณ (บาท)	เบิกจ่าย (บาท)	โอนงบ (+/-)	ผลการดำเนินงาน			หมายเหตุ
							แล้วเสร็จ	กำลัง ดำเนินการ	ไม่ได้ ดำเนินการ	
๑๔	โต๊ะสำหรับบริโภค อาหาร	โต๊ะสำหรับบริโภคอาหาร รายละเอียดดังนี้ -โต๊ะสำหรับบริโภคอาหาร ประกอบด้วย โต๊ะ ๑ ตัว เก้าอี้ ๒ ตัว ขนาด กว้าง ๖๐xยาว๑๒๐ xสูง ๖๐ ซม. เก้าอี้ขนาด ๓๐x๑๒๐x๓๐ ซม. จำนวน ๓๙ ชุด ดังนี้ -ศูนย์พัฒนาเด็กเล็กชุมชน เพชรจริก จำนวน ๑๐ ชุด -ศูนย์พัฒนาเด็กเล็กประตูลอด จำนวน ๕ ชุด -ศูนย์พัฒนาเด็กเล็กชุมชน การเคหะนครศรีฯ จำนวน ๔ ชุด -ศูนย์พัฒนาเด็กเล็กเทศบาล ๑ จำนวน ๖ ชุด -ศูนย์พัฒนาเด็กเล็กชุมชน ตากสิน-ชะเมา จำนวน ๑๐ ชุด -ศูนย์พัฒนาเด็กเล็กชุมชนศาลา มีชัย จำนวน ๔ ชุด	สำนักงานการศึกษา	๔๘,๐๐๐	๑๘๗,๒๐๐.๐๐	-	✓			

ที่	โครงการ	รายละเอียดของกิจกรรม	หน่วยงานที่ รับผิดชอบ	งบประมาณ (บาท)	เบิกจ่าย (บาท)	โอนงบ (+/-)	ผลการดำเนินงาน			หมายเหตุ
							แล้วเสร็จ	กำลัง ดำเนินการ	ไม่ได้ ดำเนินการ	
๑๕	พัฒนติดฝาผนัง	พัฒนติดฝาผนัง พร้อมติดตั้งขนาด ๑๖ นิ้ว จำนวน ๓๘ ตัว ดังนี้ - ศูนย์พัฒนาเด็กเล็กชุมชน เพชรจริก จำนวน ๔ ตัว - ศูนย์พัฒนาเด็กเล็กประตูลอด จำนวน ๖ ตัว - ศูนย์พัฒนาเด็กเล็กชุมชนหน้า สถานีรถไฟ จำนวน ๑๐ ตัว - ศูนย์พัฒนาเด็กเล็กชุมชน การเคหะนครศรีฯ จำนวน ๖ ตัว - ศูนย์พัฒนาเด็กเล็กเทศบาล ๑ จำนวน ๖ ตัว - ศูนย์พัฒนาเด็กเล็กชุมชน ท่าโพธิ์ จำนวน ๖ ตัว	สำนักงานการศึกษา สำนักงานการศึกษา สำนักงานการศึกษา สำนักงานการศึกษา สำนักงานการศึกษา สำนักงานการศึกษา	๘,๘๐๐ ๑๓,๒๐๐ ๒๒,๐๐๐ ๑๓,๒๐๐ ๑๓,๒๐๐ ๑๓,๒๐๐	๘๓,๖๐๐.๐๐	-	✓			
๑๖	พัฒนแบบโคจรติด เพดาน	พัฒนแบบโคจรติดเพดานพร้อม ติดตั้ง ขนาด ๑๖ นิ้ว จำนวน ๒๐ ตัว	โรงเรียนเทศบาล วัดศาลามีชัย	๔๔,๐๐๐	๔๔,๐๐๐.๐๐	-	✓			
๑๗	ล๊อคเกอร์ใส่เครื่อง นอน	รายละเอียดดังนี้ - ล๊อคเกอร์ไม้พ่นสีสวยงาม ๑ ชุด มี ๑๒ ช่อง มีประตูปิด-เปิด ขนาดลึก ๔๐ ซม. สูง ๑๒๐ ซม. ยาว ๒๔๐ ซม. จำนวน ๒๔ ชุด	โรงเรียนเทศบาล วัดท้าวโคตร	๓๘๔,๐๐๐	๓๘๔,๐๐๐.๐๐	-	✓			

๑.๓ แผนงานสาธารณสุข

ที่	โครงการ	รายละเอียดของกิจกรรม	หน่วยงานที่รับผิดชอบ	งบประมาณ (บาท)	เบิกจ่าย (บาท)	โอนงบ (+/-)	ผลการดำเนินงาน			หมายเหตุ
							แล้วเสร็จ	กำลังดำเนินการ	ไม่ได้ดำเนินการ	
๑	เก้าอี้สำนักงาน	เก้าอี้สำนักงาน มีล้อเลื่อน และมีที่วางแขน จำนวน ๑ ตัว	กองสาธารณสุขฯ	๘,๕๐๐	๘,๕๐๐.๐๐	-	✓			
๒	โต๊ะทำงาน	โต๊ะทำงานทำด้วยไม้ขนาด ๑,๘๐๐x ๘๘๐x๗๖๐ มม. จำนวน ๑ ตัว	กองสาธารณสุขฯ	๑๙,๕๐๐	๑๙,๕๐๐.๐๐	-	✓			
๓	เก้าอี้พนักคอย	เก้าอี้พนักคอย ๔ ที่นั่ง ขนาดกว้าง ๒๒x๔๗ ลึก ๕๒xสูง ๗๘ ซม. จำนวน ๔ ชุด	กองสาธารณสุขฯ	๒๖,๐๐๐	๒๖,๐๐๐.๐๐	-	✓			

๑.๔ แผนงานอุตสาหกรรมและการโยธา

ที่	โครงการ	รายละเอียดของกิจกรรม	หน่วยงานที่รับผิดชอบ	งบประมาณ (บาท)	เบิกจ่าย (บาท)	โอนงบ (+/-)	ผลการดำเนินงาน			หมายเหตุ
							แล้วเสร็จ	กำลังดำเนินการ	ไม่ได้ดำเนินการ	
๑	เครื่องตัดสติ๊กเกอร์	เครื่องตัดสติ๊กเกอร์ มีรายละเอียดดังนี้ -เครื่องตัดสติ๊กเกอร์ ขนาด A๓ รองรับงานตัดได้หนาไม่เกิน ๒ มิลลิเมตร จำนวน ๑ เครื่อง	สำนักการช่าง	๒๘,๐๐๐	๒๘,๐๐๐.๐๐	-	✓			

๑.๕ แผนงานสังคมสงเคราะห์

ที่	โครงการ	รายละเอียดของกิจกรรม	หน่วยงานที่ รับผิดชอบ	งบประมาณ (บาท)	เบิกจ่าย (บาท)	โอนงบ (+/-)	ผลการดำเนินงาน			หมายเหตุ
							แล้วเสร็จ	กำลัง ดำเนินการ	ไม่ได้ ดำเนินการ	
๑	เครื่องปรับอากาศ	เครื่องปรับอากาศแบบแยกส่วน แบบแขวน ขนาด ๓๒,๐๐๐ บีทียู จำนวน ๖ เครื่อง	กองสวัสดิการ สังคม	๒๕๓,๘๐๐	๒๕๓,๘๐๐.๐๐	-	✓			

๑.๖ แผนงานการพาณิชย์

ที่	โครงการ	รายละเอียดของกิจกรรม	หน่วยงานที่ รับผิดชอบ	งบประมาณ (บาท)	เบิกจ่าย (บาท)	โอนงบ (+/-)	ผลการดำเนินงาน			หมายเหตุ
							แล้วเสร็จ	กำลัง ดำเนินการ	ไม่ได้ ดำเนินการ	
๑	โต๊ะทำงาน	โต๊ะทำงาน มีรายละเอียดดังนี้ -ขนาด ๖๐x๑๒๐x๗๕ ซม. มีลิ้นชัก ๒ ลิ้นชัก ประตู ๑ บาน จำนวน ๒ ตัว	สำนักงานประปา	๑๐,๐๐๐	๗,๘๐๐.๐๐	-	✓			
๒	เก้าอี้ มีพนักพิง ชนิดบุนวม	เก้าอี้ มีพนักพิง ชนิดบุนวม มีรายละเอียดดังนี้ -แบบขาตั้ง ๒ ข้าง ขนาด ๕๖x๖๒x๙๗ ซม. จำนวน ๕ ตัว	สำนักงานประปา	๙,๐๐๐	๙,๐๐๐.๐๐	-	✓			
๓	เก้าอี้เอนกประสงค์	เก้าอี้เอนกประสงค์ มีรายละเอียดดังนี้ -มีพนักพิงสามเหลี่ยม ขาซุบโคร เมี่ยม ซ่อนเก็บได้ จำนวน ๑๐ ตัว	สำนักงานประปา	๕,๐๐๐	๕,๐๐๐.๐๐	-	✓			

ที่	โครงการ	รายละเอียดของกิจกรรม	หน่วยงานที่ รับผิดชอบ	งบประมาณ (บาท)	เบิกจ่าย (บาท)	โอนงบ (+/-)	ผลการดำเนินงาน			หมายเหตุ
							แล้วเสร็จ	กำลัง ดำเนินการ	ไม่ได้ ดำเนินการ	
๔	ตู้เหล็กบานเลื่อน ๒ บาน	ตู้เหล็กบานเลื่อน ๒ บาน มีรายละเอียดดังนี้ -ขนาด ๔ ฟุต จำนวน ๔ ตู้	สำนักงานประปา	๒๒,๐๐๐	๒๐,๘๐๐.๐๐	-	✓			
๕	โต๊ะคอมพิวเตอร์	โต๊ะคอมพิวเตอร์ มีรายละเอียด ดังนี้ -ขนาด ๕๐x๑๐๐x๗๕ ซม.จำนวน ๒ ตัว	สำนักงานประปา	๔,๐๐๐	๔,๐๐๐.๐๐	-	✓			
๖	เครื่องโทรสาร	เครื่องโทรสาร มีรายละเอียดดังนี้ -เครื่องโทรสาร แบบใช้กระดาษ ธรรมดา ส่งเอกสารได้ครั้งละไม่น้อย กว่า ๓๐ แผ่น จำนวน ๑ เครื่อง	สถานธนาบาล เทศบาลนคร นครศรีธรรมราช	๓๐,๐๐๐	๑๑,๕๐๐.๐๐	-	✓			
๗	โต๊ะทำงาน	โต๊ะทำงาน มีรายละเอียดดังนี้ -โต๊ะทำงานหน้าเหล็ก PVC ขนาด ๑๒๑๙x๖๖๐x๗๕๙ มม. จำนวน ๑ ตัว	สถานธนาบาล เทศบาลนคร นครศรีธรรมราช	๕,๙๐๐	๕,๙๐๐.๐๐	-	✓			
๘	ตู้เก็บทรัพย์สินรับจำนำ	ตู้เก็บทรัพย์สินรับจำนำ มีรายละเอียดดังนี้ -ตู้เหล็กเก็บทรัพย์สินรับจำนำ ขนาด w๓๗๙x d๔๕๙x h ๑๓๑๙ มม. จำนวน ๕ ตู้	สถานธนาบาล เทศบาลนคร นครศรีธรรมราช	๔๐,๐๐๐	๒๕,๐๐๐.๐๐	-	✓			

๒. ครุภัณฑ์คอมพิวเตอร์

๒.๑ แผนงานบริหารงานทั่วไป

ที่	โครงการ	รายละเอียดของกิจกรรม	หน่วยงานที่รับผิดชอบ	งบประมาณ (บาท)	เบิกจ่าย (บาท)	โอนงบ (+/-)	ผลการดำเนินงาน			หมายเหตุ
							แล้วเสร็จ	กำลังดำเนินการ	ไม่ได้ดำเนินการ	
๑	ติดตั้งระบบคอมพิวเตอร์สำหรับจัดทำบัตรประจำตัวประชาชน	- เครื่องคอมพิวเตอร์สำหรับงานประมวลผล แบบที่ ๑ จอขนาดไม่น้อยกว่า ๑๙ นิ้ว จำนวน ๑ เครื่อง	สำนักปลัดเทศบาล	๒๒,๐๐๐	-	(-) ๒๒,๐๐๐			✓	ไม่มีความจำเป็นต้องใช้
๓	เครื่องสำรองไฟฟ้า ขนาด ๒ KVA	เครื่องสำรองไฟฟ้า ขนาด ๒ KVA จำนวน ๑ เครื่อง	สำนักปลัดเทศบาล	๑๓,๐๐๐	-	(-) ๑๓,๐๐๐			✓	ไม่มีความจำเป็นต้องใช้
๒	เครื่องพิมพ์ชนิดเลเซอร์ หรือ LED ขนาด A๓ Network แบบที่ ๒	- มีความละเอียดในการพิมพ์ ไม่น้อยกว่า ๑,๒๐๐ x ๑,๒๐๐ dpi - มีความเร็วในการพิมพ์ร่าง ไม่น้อยกว่า ๓๓ หน้าต่อนาที (ppm)	สำนักปลัดเทศบาล	๑๕,๐๐๐	-	(-) ๑๕,๐๐๐			✓	ไม่มีความจำเป็นต้องใช้
๔	สแกนเนอร์	สแกนเนอร์ สำหรับงานเก็บเอกสารทั่วไป จำนวน ๑ เครื่อง รายละเอียดดังนี้ - มีความละเอียดในการสแกนสูงสุดไม่น้อยกว่า ๔,๘๐๐x๔,๘๐๐ dpi - สามารถสแกนเอกสารได้ไม่น้อยกว่ากระดาษขนาด A๔	สำนักปลัดเทศบาล	๓,๒๐๐	-	(-) ๓,๒๐๐			✓	ไม่มีความจำเป็นต้องใช้

ที่	โครงการ	รายละเอียดของกิจกรรม	หน่วยงานที่ รับผิดชอบ	งบประมาณ (บาท)	เบิกจ่าย (บาท)	โอนงบ (+/-)	ผลการดำเนินงาน			หมายเหตุ
							แล้วเสร็จ	กำลัง ดำเนินการ	ไม่ได้ ดำเนินการ	
๕	อุปกรณ์อ่านบัตร แบบอเนกประสงค์ (Smart Card Reader)	อุปกรณ์อ่านบัตร แบบอเนกประสงค์ (Smart Card Reader) จำนวน ๑ เครื่อง รายละเอียดดังนี้ - สามารถอ่านและเขียนข้อมูลใน บัตรแบบอเนกประสงค์(SmartCard) ตามมาตรฐาน ISO/IEC๗๘๑๖ -สามารถใช้กับบัตรแบบอเนก ประสงค์ (Smart Card) ที่ใช้แรงดัน ไฟฟ้าขนาด ๕ Volts ๓ Volts และ ๑.๘ Volts ได้เป็นอย่างดี	สำนักปลัด เทศบาล	๗๐๐	-	(-) ๗๐๐			✓	ไม่มีความจำเป็นต้องใช้
๖	อุปกรณ์อ่านบัตร สมาร์ทการ์ด และจัด เก็บลายพิมพ์นิ้วมือ ลง CHIP	อุปกรณ์อ่านบัตร สมาร์ทการ์ดและ จัดเก็บลายพิมพ์นิ้วมือลง CHIP จำนวน ๑ เครื่อง รายละเอียดดังนี้ - เป็นเครื่องอ่านบัตรสมาร์ทการ์ดที่ มีตัวอ่านลายนิ้วมือในเครื่องเดียวกัน -สามารถอ่าน-เขียนบัตรสมาร์ทการ์ด ตามมาตรฐาน ISO๗๘๑๖ -ตัวอ่านลายพิมพ์นิ้วมือเป็นแบบ วัดปริมาณประจุ (Capacitive Sensor) หรือแบบที่เรียกว่า	สำนักปลัด เทศบาล	๑๐,๐๐๐	-	(-) ๑๐,๐๐๐			✓	ไม่มีความจำเป็นต้องใช้

ที่	โครงการ	รายละเอียดของกิจกรรม	หน่วยงานที่รับผิดชอบ	งบประมาณ (บาท)	เบิกจ่าย (บาท)	โอนงบ (+/-)	ผลการดำเนินงาน			หมายเหตุ
							แล้วเสร็จ	กำลังดำเนินการ	ไม่ได้ดำเนินการ	
๗	อุปกรณ์กระจายสัญญาณ (L๒ Switch) ขนาด ๒๔ ช่อง แบบที่ ๒	อุปกรณ์กระจายสัญญาณ (L๒ Switch) ขนาด ๒๔ ช่อง แบบที่ ๒ จำนวน ๑ เครื่อง	สำนักปลัดเทศบาล	๒๑,๐๐๐		(-) ๒๑,๐๐๐			✓	ไม่มีความจำเป็นต้องใช้
๘	ชุดโปรแกรมระบบปฏิบัติการสำหรับเครื่องคอมพิวเตอร์และเครื่องคอมพิวเตอร์แบบโน้ตบุ๊ก	ชุดโปรแกรมระบบปฏิบัติการสำหรับเครื่องคอมพิวเตอร์และเครื่องคอมพิวเตอร์แบบโน้ตบุ๊ก จำนวน ๑ ชุด	สำนักปลัดเทศบาล	๓,๘๐๐		(-) ๓,๘๐๐			✓	ไม่มีความจำเป็นต้องใช้
๙	ค่าติดตั้งระบบคอมพิวเตอร์	ติดตั้งระบบคอมพิวเตอร์ Hardware/software	สำนักปลัดเทศบาล	๑๒๐,๐๐๐		(-) ๑๒๐,๐๐๐			✓	ไม่มีความจำเป็นต้องใช้
๑๐	เครื่องคอมพิวเตอร์	เครื่องคอมพิวเตอร์สำหรับงานประมวลผล แบบที่ ๒ จำนวน ๑ เครื่อง	สำนักปลัดเทศบาล	๓๐,๐๐๐	๓๐,๐๐๐.๐๐	-	✓			
๑๑	เครื่องพิมพ์	เครื่องพิมพ์ชนิดเลเซอร์ หรือชนิด LED ขาวดำ จำนวน ๒ เครื่อง	สำนักปลัดเทศบาล	๕,๒๐๐	๕,๒๐๐.๐๐	-	✓			
๑๒	เครื่องพิมพ์	เครื่องพิมพ์ Multifunction ชนิดเลเซอร์ หรือชนิด LED สี จำนวน ๓ เครื่อง	สำนักปลัดเทศบาล	๕๑,๐๐๐	๕๑,๐๐๐.๐๐	-	✓			

ที่	โครงการ	รายละเอียดของกิจกรรม	หน่วยงานที่ รับผิดชอบ	งบประมาณ (บาท)	เบิกจ่าย (บาท)	โอนงบ (+/-)	ผลการดำเนินงาน			หมายเหตุ
							แล้วเสร็จ	กำลัง ดำเนินการ	ไม่ได้ ดำเนินการ	
๑๓	เครื่องสำรองไฟฟ้า	เครื่องสำรองไฟฟ้าขนาด ๘๐๐ VA จำนวน ๑ เครื่อง	สำนักปลัด เทศบาล	๒,๕๐๐	๒,๕๐๐.๐๐	-	✓			
๑๔	จอภาพ	จอภาพ แบบ LED หรือดีกว่าขนาด ไม่น้อยกว่า ๑๙ นิ้ว จำนวน ๑ เครื่อง	สำนักปลัด เทศบาล	๒,๘๐๐	๒,๘๐๐.๐๐	-	✓			
๑๕	เครื่องคอมพิวเตอร์	เครื่องคอมพิวเตอร์ สำหรับงาน สำนักงาน (จอขนาดไม่น้อยกว่า ๑๙ นิ้ว) จำนวน ๑ เครื่อง	กองวิชาการฯ	๑๖,๐๐๐	๑๖,๐๐๐.๐๐	-	✓			
๑๖	เครื่องสำรองไฟฟ้า	เครื่องสำรองไฟฟ้าขนาด ๘๐๐ VA จำนวน ๑ เครื่อง	กองวิชาการฯ	๒,๕๐๐	๒,๕๐๐.๐๐	-	✓			
๑๗	เครื่องพิมพ์	เครื่องพิมพ์ ชนิดเลเซอร์ หรือชนิด LED ขาวดำ จำนวน ๑ เครื่อง	กองวิชาการฯ	๒,๖๐๐	๒,๖๐๐.๐๐	-	✓			

๒.๒ แผนงานการศึกษา

ที่	โครงการ	รายละเอียดของกิจกรรม	หน่วยงานที่ รับผิดชอบ	งบประมาณ (บาท)	เบิกจ่าย (บาท)	โอนงบ (+/-)	ผลการดำเนินงาน			หมายเหตุ
							แล้วเสร็จ	กำลัง ดำเนินการ	ไม่ได้ ดำเนินการ	
๑	เครื่องพิมพ์ Multifunction	เครื่องพิมพ์ จำนวน ๑๐ เครื่อง มีรายละเอียดดังนี้ -เป็นอุปกรณ์ที่มีความสามารถเป็น Printer ,Copier, Scanner ภายในเครื่องเดียวกัน และ Fax -มีความละเอียดในการพิมพ์ไม่น้อย กว่า ๒๗ หน้าต่อนาที (ppm) -มีหน่วยความจำ (Memory) ขนาดไม่น้อยกว่า ๑๒๘ MB -สามารถสแกนเอกสารขนาดA๔ ได้ -มีความละเอียดในการสแกนสูงสุด ไม่น้อยกว่า ๑,๒๐๐x๑,๒๐๐ dpi -มีถาดป้อนเอกสารอัตโนมัติ (Auto Document Feed) -สามารถถ่ายสำเนาเอกสารได้ -สามารถทำสำเนาได้สูงสุดไม่ น้อยกว่า ๙๙ สำเนา -สามารถย่อและขยายได้ ๒๕ ถึง ๔๐๐ เปอร์เซ็นต์	โรงเรียนเทศบาล วัดท่าวีโคตร	๙๐,๐๐๐	๙๐,๐๐๐.๐๐	-	✓			

๒.๓ แผนงานการพาณิชย์

ที่	โครงการ	รายละเอียดของกิจกรรม	หน่วยงานที่รับผิดชอบ	งบประมาณ (บาท)	เบิกจ่าย (บาท)	โอนงบ (+/-)	ผลการดำเนินงาน			หมายเหตุ
							แล้วเสร็จ	กำลังดำเนินการ	ไม่ได้ดำเนินการ	
๑	เครื่องคอมพิวเตอร์สำหรับงานประมวลผลแบบที่ ๒	เครื่องคอมพิวเตอร์ สำหรับงานประมวลผล แบบที่ ๒ มีรายละเอียดดังนี้ -จอขนาดไม่น้อยกว่า ๑๙ นิ้ว จำนวน ๔ เครื่อง	สำนักงานการประปา	๑๒๐,๐๐๐	๑๒๐,๐๐๐.๐๐	-	✓			
๒	เครื่องพิมพ์ชนิด Dot Matrix Printer แบบแคร์สัน	เครื่องพิมพ์ชนิด Dot Matrix Printer แบบแคร์สัน มีรายละเอียดดังนี้ -จำนวน ๔ เครื่อง -มีจำนวนหัวพิมพ์ไม่น้อยกว่า ๒๔ เข็ม	สำนักงานการประปา	๘๘,๐๐๐	๘๘,๐๐๐.๐๐	-	✓			
๓	เครื่องสำรองไฟฟ้านขนาด ๘๐๐ VA	เครื่องสำรองไฟฟ้านขนาด ๘๐๐ VA มีรายละเอียดดังนี้ -จำนวน ๑๐ เครื่อง -มีกำลังไฟฟ้านอกไม่น้อยกว่า ๘๐๐ VA (๔๘๐ Watts)	สำนักงานการประปา	๒๕,๐๐๐	๒๕,๐๐๐.๐๐	-	✓			
๔	เครื่องพิมพ์แบบพกพาแบบไร้สาย	เครื่องพิมพ์แบบพกพาแบบไร้สาย จำนวน ๔ เครื่อง มีรายละเอียดดังนี้ -หน่วยความจำภายใน ๑๒๘ MB (RAM) -หน้ากว้างในการพิมพ์ ๒.๙ นิ้ว /๗.๗๓ มิลลิเมตร พิมพ์ต่อเนื่อง	สำนักงานการประปา	๑๒๐,๐๐๐	๑๒๐,๐๐๐.๐๐	-	✓			

ที่	โครงการ	รายละเอียดของกิจกรรม	หน่วยงานที่ รับผิดชอบ	งบประมาณ (บาท)	เบิกจ่าย (บาท)	โอนงบ (+/-)	ผลการดำเนินงาน			หมายเหตุ
							แล้วเสร็จ	กำลัง ดำเนินการ	ไม่ได้ ดำเนินการ	
๕	เครื่องจดหน่วยน้ำ แบบมือถือ	เครื่องจดหน่วยน้ำแบบมือถือ จำนวน ๔ เครื่อง มีรายละเอียดดังนี้ -ซีพียูอย่างน้อย ๖๐๐ MHz -หน่วยความจำภายใน ๑ GB ภายนอก ๒๕๖ MB -หน้าจออย่างน้อย ๒.๘ นิ้ว	สำนักงานการประปา	๒๖๐,๐๐๐	๒๖๐,๐๐๐.๐๐	-	✓			

๒.๔ แผนงานอุตสาหกรรมและการโยธา

ที่	โครงการ	รายละเอียดของกิจกรรม	หน่วยงานที่ รับผิดชอบ	งบประมาณ (บาท)	เบิกจ่าย (บาท)	โอนงบ (+/-)	ผลการดำเนินงาน			หมายเหตุ
							แล้วเสร็จ	กำลัง ดำเนินการ	ไม่ได้ ดำเนินการ	
๑	เครื่องคอมพิวเตอร์	เครื่องคอมพิวเตอร์สำหรับงาน ประมวลผล แบบที่ ๒ จำนวน ๑ เครื่อง	สำนักงานการช่าง	๓๐,๐๐๐	๓๐,๐๐๐.๐๐	-	✓			
๒	เครื่องสำรองไฟฟ้า	ขนาด ๘๐๐ VA จำนวน ๓ เครื่อง	สำนักงานการช่าง	๗,๕๐๐	๗,๕๐๐.๐๐	-	✓			
๓	สแกนเนอร์	สแกนเนอร์ หน้ากว้าง 36 นิ้ว จำนวน ๑ เครื่อง	สำนักงานการช่าง	๗๙,๐๐๐	๗๙,๐๐๐.๐๐	-	✓			
๔	เครื่องพิมพ์เลเซอร์	LED ขาวดำ ชนิด Network แบบที่ 1 (28 หน้า/นาที)จำนวน 1 เครื่อง	สำนักงานการช่าง	๘,๙๐๐	๘,๙๐๐.๐๐	-	✓			

๓. ครุภัณฑ์งานบ้านงานครัว

๓.๑ แผนงานการศึกษา

ที่	โครงการ	รายละเอียดของกิจกรรม	หน่วยงานที่ รับผิดชอบ	งบประมาณ (บาท)	เบิกจ่าย (บาท)	โอนงบ (+/-)	ผลการดำเนินงาน			หมายเหตุ
							แล้วเสร็จ	กำลัง ดำเนินการ	ไม่ได้ ดำเนินการ	
๑	เครื่องทำน้ำเย็น แบบต่อท่อประปา	เครื่องทำน้ำเย็นแบบต่อท่อประปา มีรายละเอียดดังนี้ -ทำด้วยโลหะ ไร้สารตะกั่ว -มีอุปกรณ์ควบคุมการเปิด-ปิดน้ำ -มีระบบตัดไฟอัตโนมัติ -ใช้ไฟฟ้า AC ๒๒๐ โวลท์ ๕๐ เฮิร์ตซ์ จำนวน ๑ เครื่อง	โรงเรียนเทศบาล วัดท้าวโคตร	๓๕,๐๐๐	๓๔,๕๐๐.๐๐	-	✓			
๒	ชิงค์ล้างจาน	ชิงค์ล้างจาน มีรายละเอียดดังนี้ -สแตนเลสแบบสามหลุม ขนาด ๕๐x๑๕๐x๘๐ ซม. ทำด้วย สแตนเลสมี ๓ หลุม ขนาดหลุม ๔๐x๔๕ ซม. ลึก ๒๕ ซม. จำนวน ๔ ชุด	โรงเรียนเทศบาล วัดท้าวโคตร	๑๗๒,๐๐๐	๑๖๔,๐๐๐.๐๐	-	✓			

๓.๒ แผนงานการพาณิชย์

ที่	โครงการ	รายละเอียดของกิจกรรม	หน่วยงานที่ รับผิดชอบ	งบประมาณ (บาท)	เบิกจ่าย (บาท)	โอนงบ (+/-)	ผลการดำเนินงาน			หมายเหตุ
							แล้วเสร็จ	กำลัง ดำเนินการ	ไม่ได้ ดำเนินการ	
๑	ปั้มน้ำแรงดันสูง	ปั้มน้ำแรงดันสูง จัดซื้อปั้มน้ำแรงดันสูง และอุปกรณ์พร้อมติดตั้ง มีรายละเอียดดังนี้ -ขนาด ๓Hp ๓๘๐ V -สวิตซ์แรงดัน -ตู้ควบคุมปั้มน้ำแรงดันสูง ขนาด ๓๘๐ V พร้อมระบบป้องกันไฟตก -อุปกรณ์ประกอบงานเดินท่อน้ำ ๒ ตัว พร้อมซีควาล์ว -แท่นวางมอเตอร์ปั้มน้ำ -อุปกรณ์ประกอบงานติดตั้ง และค่าติดตั้ง	กองสาธารณสุขและสิ่งแวดล้อม	๕๙,๐๐๐	๕๙,๐๐๐.๐๐	-	✓		แล้วเสร็จ	

๓.๓ แผนงานเคหะและชุมชน

ที่	โครงการ	รายละเอียดของกิจกรรม	หน่วยงานที่ รับผิดชอบ	งบประมาณ (บาท)	เบิกจ่าย (บาท)	โอนงบ (+/-)	ผลการดำเนินงาน			หมายเหตุ
							แล้วเสร็จ	กำลัง ดำเนินการ	ไม่ได้ ดำเนินการ	
๑	เครื่องตัดหญ้าแบบ ข้อแข็ง	เครื่องยนต์ขนาดไม่น้อยกว่า 1.4 แรงม้า ปริมาตรกระบอกสูบไม่น้อยกว่า ๓๐ ซีซี จำนวน ๒๐ เครื่อง	สำนักงานการช่าง	๑๙๐,๐๐๐	๑๙๐,๐๐๐.๐๐	-	✓			

๔. ครุภัณฑ์โฆษณาและเผยแพร่

๔.๑ แผนงานบริหารงานทั่วไป

ที่	โครงการ	รายละเอียดของกิจกรรม	หน่วยงานที่รับผิดชอบ	งบประมาณ (บาท)	เบิกจ่าย (บาท)	โอนงบ (+/-)	ผลการดำเนินงาน			หมายเหตุ
							แล้วเสร็จ	กำลังดำเนินการ	ไม่ได้ดำเนินการ	
๑	เครื่องมัลติมีเดียโปรเจคเตอร์	เครื่องมัลติมีเดียโปรเจคเตอร์ มีคุณสมบัติดังนี้ - ความสว่างไม่น้อยกว่า ๔๘๐๐ ANSI Lumens - ความละเอียดไม่น้อยกว่า ๑๐๘๐ P (๑๙๒๐x๑๐๘๐) - อัตราความคมชัดไม่ต่ำกว่า ๑๕,๐๐๐:๑ จำนวน ๒ เครื่อง	สำนักปลัดเทศบาล	๑๒๐,๐๐๐	๑๑๐,๐๐๐.๐๐	-	✓			
๒	จอร์รับภาพ	จอร์รับภาพ ชนิดมอเตอร์ไฟฟ้า ขนาดเส้นทแยงมุม ๑๕๐ นิ้ว จอม้วน เก็บในกล่องได้ บังคับจ่อ ขึ้นลง หยุดด้วยสวิชต์หรือรีโมทคอนโทรล จำนวน ๑ จอ	กองวิชาการฯ	๒๔,๓๐๐	๒๑,๘๐๐.๐๐	-	✓			

๔.๒ แผนงานการศึกษา

ที่	โครงการ	รายละเอียดของกิจกรรม	หน่วยงานที่รับผิดชอบ	งบประมาณ (บาท)	เบิกจ่าย (บาท)	โอนงบ (+/-)	ผลการดำเนินงาน			หมายเหตุ
							แล้วเสร็จ	กำลังดำเนินการ	ไม่ได้ดำเนินการ	
๑	เครื่องฉายภาพ ๓ มิติ พร้อมจอร์รับภาพ	เครื่องฉายภาพ ๓ มิติพร้อมจอร์รับภาพ ชนิดมอเตอร์ไฟฟ้า รายละเอียดดังนี้ -เครื่องฉายภาพ ๓ มิติ จำนวน ๑ เครื่อง รายละเอียดดังนี้ -เป็นเครื่องถ่ายทอดสัญญาณภาพจากวัตถุ -อุปกรณ์สร้างสัญญาณภาพแบบ CCD หรือ CMOS ขนาดไม่ต่ำกว่า ๑/๓ นิ้ว -สามารถใช้งานร่วมกับโทรทัศน์ วิดีโอ โปรเจคเตอร์ คอมพิวเตอร์ -ให้ความละเอียด (Resolution) ไม่ต่ำกว่า ๘๕๐,๐๐๐พิกเซล -มีระบบการซูมภาพ ไม่น้อยกว่า ๑๖x๒xOptical,๘xDigital -มีไฟส่องสว่างด้านบนสองข้าง และมีไฟส่องสว่างด้านล่างชนิด LED -มีช่องต่อสัญญาณ Input /Output อย่างน้อย RGBx๒ S-Videox๑ Videox๑ USBRS-๒๓๒	โรงเรียนเทศบาล วัดท้าวโคตร	๒๐,๘๐๐	๒๐,๘๐๐.๐๐	-	✓			

ที่	โครงการ	รายละเอียดของกิจกรรม	หน่วยงานที่ รับผิดชอบ	งบประมาณ (บาท)	เบิกจ่าย (บาท)	โอนงบ (+/-)	ผลการดำเนินงาน			หมายเหตุ
							แล้วเสร็จ	กำลัง ดำเนินการ	ไม่ได้ ดำเนินการ	
๒	โทรทัศน์ แอลอีดี (LED TV)	-สินค้ามีการรับประกันคุณภาพ เป็นเวลาอย่างน้อย ๑ ปี -จอรับภาพ ชนิดมอดเตอร์ไฟฟ้า (จอโปรเจคเตอร์) จำนวน ๑ จอ มีรายละเอียด ดังนี้ -ขนาดเส้นทแยงมุม ๑๒๐ นิ้ว -จอหมุนเก็บในกล่องได้ บังคับจอ ขึ้น ลง หยุด ด้วยสวิตช์หรือรีโมทฯ	โรงเรียนเทศบาล วัดท่าวีโคตร	๑๓,๑๐๐	๑๓,๑๐๐.๐๐	-	✓			
		-ระดับความละเอียดจอภาพ ๑๓๖๖x๗๖๘ พิกเซล ขนาด ๓๒ นิ้ว จำนวน ๒ เครื่อง	สำนักงานการศึกษา	๑๖,๐๐๐	๑๓,๙๘๐.๐๐	-	✓			
		-ระดับความละเอียดจอภาพ ๑๓๖๖x๗๖๘ พิกเซล ขนาด ๓๒ นิ้ว ศูนย์พัฒนาเด็กเล็กชุมชน ทุ่งจีน จำนวน ๒ เครื่อง	สำนักงานการศึกษา	๑๖,๐๐๐	๑๓,๙๘๐.๐๐	-	✓			
		-ระดับความละเอียดจอภาพ ๑๙๒๐x๑๐๘๐ พิกเซล ขนาด ๕๐ นิ้ว จำนวน ๑๐ เครื่อง	โรงเรียนเทศบาล วัดท่าวีโคตร	๑๗๘,๐๐๐	๑๗๘,๐๐๐.๐๐	-	✓			
		-พร้อมค่าติดตั้งผนัง ร.ร. เทศบาลวัดท่าวีโคตร	โรงเรียนเทศบาล วัดท่าวีโคตร	๔๒,๐๐๐	๔๒,๐๐๐.๐๐	-	✓			

ที่	โครงการ	รายละเอียดของกิจกรรม	หน่วยงานที่ รับผิดชอบ	งบประมาณ (บาท)	เบิกจ่าย (บาท)	โอนงบ (+/-)	ผลการดำเนินงาน			หมายเหตุ
							แล้วเสร็จ	กำลัง ดำเนินการ	ไม่ได้ ดำเนินการ	
๓	ติดตั้งระบบภาพ และเสียง	ติดตั้งระบบภาพและเสียง จ่ายเป็นค่าจัดซื้ออุปกรณ์พร้อม ติดตั้ง ห้องเรียนรวมเพชรลดา ร.ร.สาธิตเทศบาลวัดเพชรจริก ประกอบด้วย -เครื่องมัลติมีเดียโปรเจคเตอร์ จำนวน ๑ เครื่อง มีรายละเอียด ดังนี้ -ความละเอียดของภาพ (full HD) Resolution : ๑๙๒๐x๑๐๘๐ -ความสว่างไม่น้อยกว่า Brightness : ๕๒๐๐ Lm -เครื่องฉายภาพสามมิติ จำนวน ๑ เครื่อง มีรายละเอียดดังนี้ -อุปกรณ์สร้างสัญญาณภาพ : ๑/๒" CMOS -ความละเอียด : ๕Mega Pixels -เครื่องเลือกสัญญาณ HDMI จำนวน ๑ เครื่อง มีรายละเอียดดังนี้ -สนับสนุนความละเอียดวิดีโอ Ultra HD ๔K x ๒K และ ๑๐๘๐p	โรงเรียนสาธิต เทศบาล วัดเพชรจริก	๕๑,๕๐๐	๕๑,๕๐๐.๐๐	-	✓			
			โรงเรียนสาธิต เทศบาล วัดเพชรจริก	๒๘,๕๐๐	๒๐,๘๐๐.๐๐	-	✓			
			โรงเรียนสาธิต เทศบาล วัดเพชรจริก	๔,๘๐๐	๔,๘๐๐.๐๐	-	✓			

ที่	โครงการ	รายละเอียดของกิจกรรม	หน่วยงานที่ รับผิดชอบ	งบประมาณ (บาท)	เบิกจ่าย (บาท)	โอนงบ (+/-)	ผลการดำเนินงาน			หมายเหตุ
							แล้วเสร็จ	กำลัง ดำเนินการ	ไม่ได้ ดำเนินการ	
๔	เครื่องรับส่งสัญญาณ HDMI	-เครื่องรับส่งสัญญาณ HDMI จำนวน ๒ เครื่อง มีรายละเอียดดังนี้ -รองรับความละเอียด Full HD ๑๐๘๐p@๖๐Hz	โรงเรียนสาธิต เทศบาล วัดเพชรจริก	๑๔,๐๐๐	๑๔,๐๐๐.๐๐	-	✓			
๕	ตัวแปลงสัญญาณ VGA to HDMI ง	-ตัวแปลงสัญญาณ VGA to HDMI จำนวน ๑ เครื่อง มีรายละเอียดดังนี้ -แปลงสัญญาณจาก VGA เป็น HDMI -รองรับสัญญาณเข้าแบบ VGA: ๑๙๒๐x๑๐๘๐@๖๐Hz	โรงเรียนสาธิต เทศบาล วัดเพชรจริก	๒,๙๐๐	๒,๙๐๐.๐๐	-	✓			
๖	ตู้เก็บอุปกรณ์ติดผนัง	-ตู้เก็บอุปกรณ์ติดผนัง ขนาด ๖ U จำนวน ๑ ตู้ มีรายละเอียดดังนี้ -กว้าง ๖๐๐xลึก ๖๐๐xสูง ๓๕๐ มม. -งานติดตั้งชุดอุปกรณ์ ๑ ระบบ	โรงเรียนสาธิต เทศบาล วัดเพชรจริก	๖,๘๐๐	๖,๘๐๐.๐๐	-	✓			

๕. ครุภัณฑ์ไฟฟ้าและวิทยุ

๕.๑ แผนงานบริหารงานทั่วไป

ที่	โครงการ	รายละเอียดของกิจกรรม	หน่วยงานที่ รับผิดชอบ	งบประมาณ (บาท)	เบิกจ่าย (บาท)	โอนงบ (+/-)	ผลการดำเนินงาน			หมายเหตุ
							แล้วเสร็จ	กำลัง ดำเนินการ	ไม่ได้ ดำเนินการ	
๑	ติดตั้งกล้องโทรทัศน์ วงจรปิด (CCTV)	ติดตั้งกล้องโทรทัศน์วงจรปิด จำนวน ๑๖ ตัว ประกอบด้วย - กล้องวงจรปิด ชนิด IP/Network Camera ความละเอียดไม่น้อยกว่า ๒ ล้านพิกเซล full HD ๑๐๘๐ P - อุปกรณ์สำหรับเก็บข้อมูลภาพ บันทึกกล้องโทรทัศน์วงจรปิด (NVR) ขนาดไม่น้อยกว่า ๑๖ ช่อง - อุปกรณ์กระจายสัญญาณ POE Switch ขนาดไม่น้อยกว่า ๘ ช่อง - Hard Disk สำหรับจัดเก็บภาพ บันทึกแบบ SATA ขนาดไม่น้อยกว่า ๔ TB - ตู้จัดเก็บอุปกรณ์ขนาดไม่น้อยกว่า ๑๙ นิ้ว (Wall Rack) ขนาด ๑๒ U - อุปกรณ์ประกอบอื่นๆ	สำนักปลัด เทศบาล	๒๕๖,๐๐๐	๒๕๖,๐๐๐.๐๐	-	✓			

๕.๒ แผนงานการศึกษา

ที่	โครงการ	รายละเอียดของกิจกรรม	หน่วยงานที่ รับผิดชอบ	งบประมาณ (บาท)	เบิกจ่าย (บาท)	โอนงบ (+/-)	ผลการดำเนินงาน			หมายเหตุ
							แล้วเสร็จ	กำลัง ดำเนินการ	ไม่ได้ ดำเนินการ	
๑	เครื่องขยายเสียง พร้อมลำโพง	เครื่องขยายเสียงพร้อมลำโพง มีรายละเอียดดังนี้ -ลำโพงขนาดไม่น้อยกว่า ๕ นิ้ว ทนกำลังขับได้ไม่น้อยกว่า ๑๕ วัตต์ จำนวน ๑ ชุด	โรงเรียนเทศบาล วัดท่าหวโคตร	๒๐,๐๐๐	๒๐,๐๐๐.๐๐	-	✓			
๒	เครื่องเสียง	เครื่องเสียงติดตั้งอาคารอเนกประสงค์ อาคาร ๑ ,อาคาร ๒และอาคาร อนุบาลในวัด รายละเอียดดังนี้ -เครื่องขยายเสียง ๕๐๐ วัตต์ -ลำโพงแขวนผนัง ขนาดไม่น้อยกว่า ๖ นิ้ว จำนวน ๑๖ คู่	โรงเรียนเทศบาล วัดมเหยงคณ์	๒๕๐,๐๐๐	๒๔๘,๓๐๐.๐๐	-	✓			
๓	เครื่องเสียงเคลื่อนที่ พร้อมไมโครโฟน	เครื่องเสียงเคลื่อนที่พร้อมไมโคร โฟน มีรายละเอียดดังนี้ -ชนิดพกพาไร้สายรีซีมี ๑๐-๓๕ เมตร พร้อมไมค์ไร้สาย -ขนาดลำโพง ๖.๕ นิ้ว จำนวน ๒ ชุด -ศูนย์พัฒนาเด็กเล็กชุมชน คูขวาง จำนวน ๑ ชุด -ศูนย์พัฒนาเด็กเล็กชุมชน ไสเจริญ จำนวน ๑ ชุด	สำนักการศึกษา	๔,๕๐๐	๔,๕๐๐.๐๐	-	✓			
			สำนักการศึกษา	๔,๕๐๐	๔,๕๐๐.๐๐	-	✓			

๕.๓ แผนงานสร้างความเข้มแข็งของชุมชน

ที่	โครงการ	รายละเอียดของกิจกรรม	หน่วยงานที่รับผิดชอบ	งบประมาณ (บาท)	เบิกจ่าย (บาท)	โอนงบ (+/-)	ผลการดำเนินงาน			หมายเหตุ
							แล้วเสร็จ	กำลังดำเนินการ	ไม่ได้ดำเนินการ	
๑	ติดตั้งกล้องโทรทัศน์วงจรปิด (CCTV)	ติดตั้งกล้องโทรทัศน์วงจรปิด จำนวน ๔๘ ตัว ๒๔ จุด บริเวณชุมชน บ่ออ่าง ชุมชนท่ามอญ ชุมชนพะเนียด ชุมชนตลาดแขก ชุมชนท่าโพธิ์ ชุมชนท่าช้าง ชุมชนตากสิน-วัดชะเมา ชุมชนป่าโล่ง	กองสวัสดิการสังคม	๔,๐๖๖,๕๐๐	-	-		✓		

๖. ครูภัณฑ์ดนตรีและนาฏศิลป์

๖.๑ แผนงานการศาสนาวัฒนธรรมและนันทนาการ

ที่	โครงการ	รายละเอียดของกิจกรรม	หน่วยงานที่ รับผิดชอบ	งบประมาณ (บาท)	เบิกจ่าย (บาท)	โอนงบ (+/-)	ผลการดำเนินงาน			หมายเหตุ
							แล้วเสร็จ	กำลัง ดำเนินการ	ไม่ได้ ดำเนินการ	
๑	เครื่องดนตรีวงออร์ เคสตรา	เครื่องดนตรีวงออร์เคสตรา จำนวน ๑๕ รายการ ดังนี้ - ตับเปิ้ลทูบา จำนวน ๒ เครื่อง ทำจากเครื่องทองเหลือง ขนาด ท่อลมกว้างไม่น้อยกว่า ๑๘.๕ มม. ระบบลูกสูบแบบ Piston Valve จำนวน ๓ ลูกสูบ	สำนักงานการศึกษา	๖๔๘,๐๐๐	๖๔๘,๐๐๐.๐๐	-	✓			
		- ยูโฟเนียม จำนวน ๑ เครื่อง ทำจากทองเหลือง ขนาดท่อลม ไม่น้อยกว่า ๑๕-๑๖.๘ มม.	สำนักงานการศึกษา	๑๘๐,๐๐๐	๑๘๐,๐๐๐.๐๐	-	✓			
		- ทรัมเป็ต จำนวน ๒ เครื่อง ทำด้วยทองเหลือง ขนาดท่อลม กว้างไม่น้อยกว่า ๑๑.๗๓ มม.	สำนักงานการศึกษา	๑๘๗,๒๐๐	๑๘๗,๒๐๐.๐๐	-	✓			
		- ทรอมโบน จำนวน ๑ เครื่อง ทำด้วยทองเหลือง ขนาดท่อลม กว้าง ไม่น้อยกว่า ๑๒.๗-๑๓.๓๔ มม. ความกว้างปากลำโพงไม่น้อย กว่า ๒๐๔.๔๔ มม.	สำนักงานการศึกษา	๑๐๒,๐๐๐	๑๐๒,๐๐๐.๐๐	-	✓			

ที่	โครงการ	รายละเอียดของกิจกรรม	หน่วยงานที่ รับผิดชอบ	งบประมาณ (บาท)	เบิกจ่าย (บาท)	โอนงบ (+/-)	ผลการดำเนินงาน			หมายเหตุ
							แล้วเสร็จ	กำลัง ดำเนินการ	ไม่ได้ ดำเนินการ	
		-คลาวิเน็ต จำนวน ๓ เครื่อง ทำจากไม้ Grenadilla สีดำ ระบบนิ้วเป็นแบบ Boehm มี ๑๗ key, ๖ rings นวมเป็นแบบเยื่อ สองชั้น	สำนักงานการศึกษา	๒๒๓,๒๐๐	๒๒๓,๒๐๐.๐๐	-	✓			
		-ฟลูต จำนวน ๒ เครื่อง ตัวเครื่องทำด้วยโลหะ Nickel Silver ชูบเงินเงางาม ระบบคีย์ เป็นแบบออฟเซทจี สปริงทำด้วย Stainless Steel	สำนักงานการศึกษา	๖๒,๔๐๐	๖๒,๔๐๐.๐๐	-	✓			
		-เฟรนฮอร์น จำนวน ๑ เครื่อง ทำด้วยทองเหลือง ปากเป่าทำ ด้วยโลหะชูบเงิน ขนาดทอลม กว้างไม่น้อยกว่า ๑๒ มม. ระบบลูกสูบเป็นแบบ Rotary Valve จำนวน ๔ ลูกสูบ	สำนักงานการศึกษา	๑๙๘,๐๐๐	๑๙๘,๐๐๐.๐๐	-	✓			
		-โอโบ จำนวน ๑ เครื่อง ตัวเครื่องทำด้วยวัสดุไฟเบอร์ ABS resin สีดำ คีย์และลิมนิ้ว ทำด้วยวัสดุ Nickel Silver	สำนักงานการศึกษา	๑๖๓,๒๐๐	๑๖๓,๒๐๐.๐๐	-	✓			

ที่	โครงการ	รายละเอียดของกิจกรรม	หน่วยงานที่ รับผิดชอบ	งบประมาณ (บาท)	เบิกจ่าย (บาท)	โอนงบ (+/-)	ผลการดำเนินงาน			หมายเหตุ
							แล้วเสร็จ	กำลัง ดำเนินการ	ไม่ได้ ดำเนินการ	
		-กลี๊อคเคนสปิล จำนวน ๑ เครื่อง ลูกกระพรวนทำจากวัสดุ High Carbon Steel ลูกกระพรวน กว้างไม่น้อยกว่า ๓๑ มม. หนา ๗.๘ มม. น้ำหนัก ๑๕.๗ กก.	สำนักงานการศึกษา	๑๒๒,๔๐๐	๑๒๒,๔๐๐.๐๐	-	✓			
		-ไซโลโฟน จำนวน ๑ เครื่อง ลูกกระพรวนทำจากวัสดุสังเคราะห์ อาคูลูสเทลลอน ขนาดกว้างไม่น้อย กว่า ๓๘ มม. หนา ๒๓ มม. ตัวเครื่องมีขนาด ๑๓๘x๗๕ ซม.	สำนักงานการศึกษา	๒๑๖,๐๐๐	๒๑๖,๐๐๐.๐๐	-	✓			
		-ฉาบคอนกรีตต่อออร์เคสตร้า จำนวน ๑ คู่ ขนาดไม่น้อยกว่า ๒๐ นิ้ว มีน้ำหนักขนาดกลาง มี ร่องเสียงรอบตัวฉาบ ทำจาก ทองเหลือง	สำนักงานการศึกษา	๔๓,๒๐๐	๔๓,๑๐๐.๐๐	-	✓			
		-ฉาบรั้วพร้อมขาตั้ง จำนวน ๑ ชุด มีขนาดไม่น้อยกว่า ๒๐ นิ้ว ทำจากวัสดุทองเหลืองอย่างดี พร้อมขาตั้ง	สำนักงานการศึกษา	๒๘,๓๐๐	๒๘,๓๐๐.๐๐	-	✓			

ที่	โครงการ	รายละเอียดของกิจกรรม	หน่วยงานที่ รับผิดชอบ	งบประมาณ (บาท)	เบิกจ่าย (บาท)	โอนงบ (+/-)	ผลการดำเนินงาน			หมายเหตุ
							แล้วเสร็จ	กำลัง ดำเนินการ	ไม่ได้ ดำเนินการ	
		-ปรีแอมป์พร้อมสายสัญญาณ จำนวน ๖ ชุด เป็นมิกเซอร์ไมค์ ๑๐ ช่อง Master มีปุ่มปรับความดัง ทั้มแหลมและ Notch Filter พร้อมสายสัญญาณ ขนาด ๖ มม. มีความยาวไม่น้อยกว่า ๑๐ เมตร	สำนักการศึกษา	๕๘,๒๐๐	๕๘,๒๐๐.๐๐	-	✓			
		-ปิ๊กอัพคอนแทคพร้อมสายสัญญาณ จำนวน ๔๘ ชุด Clip on Pickup ปิ๊กอัพคอนแทคแบบหนีบ ตัวรับสัญญาณเสียง เป็น Ceramic Piezo Electric Pickup อยู่ในตัวคลิพหนีบ	สำนักการศึกษา	๘๔,๐๐๐	๘๔,๐๐๐.๐๐	-	✓			
		-ไมค์คอนเดนเซอร์ไมโครโฟนที่มีรูปแบบการรับเสียง cardioid พร้อมสายสัญญาณไมโครโฟน ขนาด ๖ มม. ความยาวไม่น้อยกว่า ๑๐ เมตร	สำนักการศึกษา	๑๗๙,๑๐๐	๑๗๔,๐๐๐.๐๐	-	✓			

๖.๒ แผนงานการศึกษา

ที่	โครงการ	รายละเอียดของกิจกรรม	หน่วยงานที่ รับผิดชอบ	งบประมาณ (บาท)	เบิกจ่าย (บาท)	โอนงบ (+/-)	ผลการดำเนินงาน			หมายเหตุ
							แล้วเสร็จ	กำลัง ดำเนินการ	ไม่ได้ ดำเนินการ	
๑	เครื่องดนตรีวงดุริยางค์	เครื่องดนตรีวงดุริยางค์โรงเรียน เทศบาลวัดท่าโพธิ์ จำนวน ๗ รายการ 1. เมโลเดียน จำนวน 40 เครื่อง 2. กลองสแนร์มาร์ชชิ่ง ขนาด 14 นิ้ว จำนวน ๒ ใบ 3. กลองใหญ่เบสดรัม ขนาด 16 นิ้ว จำนวน ๑ ใบ 4. กลองใหญ่เบสดรัม ขนาด 18 นิ้ว จำนวน ๑ ใบ 5. กลองใหญ่เบสดรัม ขนาด 20 นิ้ว จำนวน ๑ ใบ 6. กลองใหญ่เบสดรัม ขนาด 24 นิ้ว จำนวน ๑ ใบ 7. ฉาบเดินแถว ขนาด 18 นิ้ว จำนวน 1 คู่	โรงเรียนเทศบาล วัดท่าโพธิ์	๘๘,๐๐๐ ๑๒๔,๐๐๐ ๕๗,๐๐๐ ๕๙,๐๐๐ ๖๑,๐๐๐ ๖๕,๐๐๐ ๔๖,๐๐๐	- - - - - - -	- - - - - - -		✓ ✓ ✓ ✓ ✓ ✓ ✓		

๗.ครูภัณฑ์การศึกษา

๗.๑ แผนงานการศึกษา

ที่	โครงการ	รายละเอียดของกิจกรรม	หน่วยงานที่รับผิดชอบ	งบประมาณ (บาท)	เบิกจ่าย (บาท)	โอนงบ (+/-)	ผลการดำเนินงาน			หมายเหตุ
							แล้วเสร็จ	กำลังดำเนินการ	ไม่ได้ดำเนินการ	
๑	โต๊ะ เก้าอี้นักเรียนระดับประถม	-จัดซื้อโต๊ะ-เก้าอี้นักเรียนระดับประถมศึกษา ชาเหล็ก โต๊ะนักเรียนขนาด ๔๐x๖๐x๗๕ ซม.เก้าอี้ นักเรียน ขนาด ๔๐x๔๒x๘๑ ซม. จำนวน ๑,๐๕๐ ชุด ดังนี้ -ร.ร.เทศบาลวัดศรีทวี จำนวน ๒๐๐ ชุด -ร.ร.เทศบาลวัดท่าโพธิ์ จำนวน ๑๐๐ ชุด -ร.ร.เทศบาลวัดเสาชิงทอง จำนวน ๑๕๐ ชุด -ร.ร.เทศบาลวัดเสมาเมือง จำนวน ๒๐๐ ชุด -ร.ร.เทศบาลวัดใหญ่ จำนวน ๒๐๐ ชุด -ร.ร.เทศบาลวัดศาลามีชัย จำนวน ๒๐๐ ชุด -ร.ร.เทศบาลวัดท้าวโคตร จำนวน ๑๐๐ ชุด	-โรงเรียนเทศบาลวัดศรีทวี -โรงเรียนเทศบาลวัดท่าโพธิ์ -โรงเรียนเทศบาลวัดเสาชิงทอง -โรงเรียนเทศบาลวัดเสมาเมือง -โรงเรียนเทศบาลวัดใหญ่ -โรงเรียนเทศบาลวัดศาลามีชัย โรงเรียนเทศบาลวัดท้าวโคตร	๓๑๖,๐๐๐ ๑๕๘,๐๐๐ ๒๓๗,๐๐๐ ๓๑๖,๐๐๐ ๑๕๘,๐๐๐ ๓๑๖,๐๐๐ ๑๕๘,๐๐๐	- - - - - - -	- - - - - - -		✓ ✓ ✓ ✓ ✓ ✓ ✓		

ที่	โครงการ	รายละเอียดของกิจกรรม	หน่วยงานที่ รับผิดชอบ	งบประมาณ (บาท)	เบิกจ่าย (บาท)	โอนงบ (+/-)	ผลการดำเนินงาน			หมายเหตุ
							แล้วเสร็จ	กำลัง ดำเนินการ	ไม่ได้ ดำเนินการ	
๒	โต๊ะ เก้าอี้นักเรียน ระดับอนุบาล	โต๊ะ เก้าอี้นักเรียนระดับอนุบาล มีรายละเอียดดังนี้ -โต๊ะขนาด ๖๐x๑๒๐x๕๕ ซม. จำนวน ๔๐ ตัว -เก้าอี้พลาสติก ขนาด๔๐x๔๓ x๔๖ ซม. จำนวน ๒๐๐ ตัว - โต๊ะ เก้าอี้นักเรียนระดับอนุบาล มีรายละเอียดดังนี้ -ทำด้วยไม้ทำสีสวยงาม ขาทำ ด้วยเหล็ก ขนาด๔๐x๕๐x๕๐ ซม. -เก้าอี้ ขนาด ๓๕x๓๕x๕๕ ซม. พนักพิงมานั่งทำด้วยไม้ ทำสีสวย งามขาทำด้วยเหล็ก จำนวน ๘๐ชุด	-โรงเรียนเทศบาล วัดใหญ่ -โรงเรียนเทศบาล วัดท่าวโคตร	๗๖,๐๐๐ ๑๑๘,๔๐๐	๗๕,๘๐๐.๐๐ ๑๑๘,๔๐๐.๐๐	- -	✓ ✓			

๘ ครุภัณฑ์การเกษตร

๘.๑ แผนงานการรักษาความสงบภายใน

ที่	โครงการ	รายละเอียดของกิจกรรม	หน่วยงานที่ รับผิดชอบ	งบประมาณ (บาท)	เบิกจ่าย (บาท)	โอนงบ (+/-)	ผลการดำเนินงาน			หมายเหตุ
							แล้วเสร็จ	กำลัง ดำเนินการ	ไม่ได้ ดำเนินการ	
๑	เครื่องเลื่อยโซยนต์	-ความยาวป่า ไม่น้อยกว่า ๑๘ นิ้ว ขนาดเครื่องยนต์ไม่น้อยกว่า ๒ แรงม้า จำนวน ๒ เครื่อง	สำนักปลัด เทศบาล	๓๕,๐๐๐	๓๕,๐๐๐.๐๐	-	✓			
๒	เครื่องเลื่อยโซยนต์	-ความยาวป่า ไม่น้อยกว่า ๓๐ นิ้ว ขนาดเครื่องยนต์ไม่น้อยกว่า ๕ แรงม้า จำนวน ๒ เครื่อง	สำนักปลัด เทศบาล	๖๗,๐๐๐	๖๗,๐๐๐.๐๐	-	✓			
๓	เครื่องปั้มน้ำ	เครื่องปั้มน้ำอัตโนมัติมอเตอร์ขนาด ไม่น้อยกว่า ๔๐๐ วัตต์ จำนวน ๑ เครื่อง	สำนักปลัด เทศบาล	๑๕,๐๐๐	๑๔,๙๕๐.๐๐	-	✓			

๘.๒ แผนงานอุตสาหกรรมและการโยธา

ที่	โครงการ	รายละเอียดของกิจกรรม	หน่วยงานที่ รับผิดชอบ	งบประมาณ (บาท)	เบิกจ่าย (บาท)	โอนงบ (+/-)	ผลการดำเนินงาน			หมายเหตุ
							แล้วเสร็จ	กำลัง ดำเนินการ	ไม่ได้ ดำเนินการ	
๑	เครื่องสูบน้ำมอเตอร์	เครื่องสูบน้ำมอเตอร์ ขนาด ๑๐ นิ้ว จำนวน ๑ เครื่อง มีรายละเอียดดังนี้ -มอเตอร์ ๓๘๐ V ๕๐ Hz ๒ โพล ขนาดไม่ต่ำกว่า ๑๕ Hp -ท่อดูด ขนาดเส้นผ่าศูนย์กลาง ไม่น้อยกว่า ๑.๕๐ เมตร	สำนักการช่าง	๑๘๐,๐๐๐	๑๘,๐๐๐.๐๐	-	✓			

๘.๓ แผนงานเคหะและชุมชน

ที่	โครงการ	รายละเอียดของกิจกรรม	หน่วยงานที่รับผิดชอบ	งบประมาณ (บาท)	เบิกจ่าย (บาท)	โอนงบ (+/-)	ผลการดำเนินงาน			หมายเหตุ
							แล้วเสร็จ	กำลังดำเนินการ	ไม่ได้ดำเนินการ	
๑	เครื่องฉีดน้ำ	เครื่องฉีดน้ำ มีรายละเอียดดังนี้ -จ่ายเป็นค่าเครื่องฉีดน้ำแรงขนาด ๓ แรงม้า จำนวน ๑ เครื่อง	สำนักงานช่าง	๑๗,๐๐๐	๑๗,๐๐๐.๐๐	-	✓			
๒	เครื่องเติมอากาศ	เครื่องเติมอากาศ มีรายละเอียดดังนี้ -มอเตอร์ ๓๘๐ V ๕๐ Hz ๒ โพล ขนาดไม่ต่ำกว่า ๑๐ Hp -ชุดเติมอากาศทำด้วย PVC เส้นผ่าศูนย์กลางไม่น้อยกว่า ๕ นิ้ว -ติดตั้งบนท่อนลอยน้ำ จำนวน ๑ เครื่อง	สำนักงานช่าง	๑๘๐,๐๐๐	๑๘๐,๐๐๐.๐๐	-	✓			
๓	เครื่องล้างท่ออุดตัน	เครื่องล้างท่ออุดตัน มีรายละเอียดดังนี้ -จัดซื้อเครื่องล้างท่ออุดตัน ขนาดไม่น้อยกว่า ๓ นิ้ว แต่ไม่เกิน ๘ นิ้ว สามารถล้างท่อได้ไกลไม่น้อยกว่า ๕๐ เมตร จำนวน ๑ เครื่อง	สำนักงานช่าง	๔๕,๐๐๐	๔๕,๐๐๐.๐๐	-	✓			

๘.๔ แผนงานการพาณิชย์

ที่	โครงการ	รายละเอียดของกิจกรรม	หน่วยงานที่รับผิดชอบ	งบประมาณ (บาท)	เบิกจ่าย (บาท)	โอนงบ (+/-)	ผลการดำเนินงาน			หมายเหตุ
							แล้วเสร็จ	กำลังดำเนินการ	ไม่ได้ดำเนินการ	
๑	เครื่องสูบน้ำ	เครื่องสูบน้ำ มีรายละเอียดดังนี้ -สูบน้ำได้ไม่น้อยกว่า ๕๐๐ ลบ.ม./ชม. สูบส่งน้ำได้สูง ๔๕ ม. ใช้มอเตอร์ไฟฟ้าพร้อมแท่นฐาน ขับเคลื่อนเครื่องสูบน้ำ พร้อมติดตั้งท่อทาง ดูดและท่อทางส่งเข้ากับท่อเมน จ่ายน้ำประปา จำนวน ๒ ชุด	สำนักงานการประปา	๓,๒๔๓,๐๐๐	-	-		✓		
๒	เครื่องสูบน้ำ	เครื่องสูบน้ำ มีรายละเอียดดังนี้ -สูบน้ำได้ไม่น้อยกว่า ๒๕๐ ลบ.ม./ชม. สูบส่งน้ำได้สูง ๓๐ ม. ใช้มอเตอร์ไฟฟ้าขับเคลื่อนเครื่องสูบน้ำ พร้อมติดตั้งท่อทางดูดและท่อทาง ส่งเข้ากับท่อเมนจ่ายน้ำประปา จำนวน ๑ ชุด	สำนักงานการประปา	๑,๑๔๕,๐๐๐	-	-		✓		

๙.ครุภัณฑ์เครื่องดับเพลิง

๙.๑ แผนงานการรักษาความสงบภายใน

ที่	โครงการ	รายละเอียดของกิจกรรม	หน่วยงานที่รับผิดชอบ	งบประมาณ (บาท)	เบิกจ่าย (บาท)	โอนงบ (+/-)	ผลการดำเนินงาน			หมายเหตุ
							แล้วเสร็จ	กำลังดำเนินการ	ไม่ได้ดำเนินการ	
๑	ชุดผจญเพลิงกันความร้อน	ชุดผจญเพลิงกันความร้อน รายละเอียดดังนี้ -ตัวเสื้อยาวไม่น้อยกว่า ๔๐ นิ้ว คอเสื้อกว้างใช้ปิดต้นคอเพื่อกัน ความร้อน พร้อมหมวก ถุงมือ รองเท้า ที่ครอบศรีษะ พร้อมอุปกรณ์ ครบชุด จำนวน ๒ ชุด	สำนักปลัด เทศบาล	๑๕๘,๔๐๐	๑๕๘,๔๐๐.๐๐	-	✓			

๑๐.ครุภัณฑ์ยานพาหนะและขนส่ง

๑๐.๑ แผนงานสาธารณสุขุ

ที่	โครงการ	รายละเอียดของกิจกรรม	หน่วยงานที่รับผิดชอบ	งบประมาณ (บาท)	เบิกจ่าย (บาท)	โอนงบ (+/-)	ผลการดำเนินงาน			หมายเหตุ
							แล้วเสร็จ	กำลังดำเนินการ	ไม่ได้ดำเนินการ	
๑	รถโดยสารขนาด ๑๒ ที่นั่ง (ดีเซล)	รถโดยสารขนาด ๑๒ ที่นั่ง (ดีเซล) มีรายละเอียดดังนี้ -ปริมาตรกระบอกสูบไม่ต่ำกว่า ๒,๕๐๐ ซีซี หรือกำลังเครื่องยนต์สูงสุด ไม่ต่ำกว่า ๙๐ กิโลวัตต์ -มีคอนโซลหลังคนขับ ปูพื่น และกรุผนังโดยรอบ แยกที่นั่ง -เป็นรถโดยสารหลังคาสูง -มีพนักพิงสามารถปรับเอนนอนได้หลายระดับ -เป็นราคารวมเครื่องปรับอากาศ ฟิล์มกรองแสง และพ่นกันสนิม จำนวน ๑ คัน	กองสาธารณสุขและสิ่งแวดล้อม	๑,๒๘๘,๐๐๐	๑,๒๘๗,๐๐๐.๐๐	-	✓			

๑๐.๒ แผนงานเคหะและชุมชน

ที่	โครงการ	รายละเอียดของกิจกรรม	หน่วยงานที่ รับผิดชอบ	งบประมาณ (บาท)	เบิกจ่าย (บาท)	โอนงบ (+/-)	ผลการดำเนินงาน			หมายเหตุ
							แล้วเสร็จ	กำลัง ดำเนินการ	ไม่ได้ ดำเนินการ	
๑	รถบรรทุก ชนิด ๖ ล้อ ขนาด ๒ ตัน	รถบรรทุก ชนิด ๖ ล้อ ขนาด ๒ ตัน กำลังเครื่องยนต์สูงสุดไม่ต่ำกว่า ๑๓๐ แรงม้า ยกเท้ายด้วยระบบ ไฮดรอลิก สามารถควบคุมได้จาก ห้องโดยสาร จำนวน ๓ คัน	กองสาธารณสุข และสิ่งแวดล้อม	๓,๙๐๐,๐๐๐	๓,๓๓๖,๐๐๐.๐๐	-	✓			

๑๐.๓ แผนงานอุตสาหกรรมและการโยธา

ที่	โครงการ	รายละเอียดของกิจกรรม	หน่วยงานที่ รับผิดชอบ	งบประมาณ (บาท)	เบิกจ่าย (บาท)	โอนงบ (+/-)	ผลการดำเนินงาน			หมายเหตุ
							แล้วเสร็จ	กำลัง ดำเนินการ	ไม่ได้ ดำเนินการ	
๑	รถสามล้อแบบมีกระบะ หลัง	เครื่องยนต์เบนซิน ระบบ 5 เกียร์ ขนาดกระบะไม่น้อยกว่า (กว้างxยาว xสูง) ๑,๓๐๐x๑,๘๕๐x๕๐๐ มม. จำนวน ๒ คัน	สำนักการช่าง	๑๖๐,๐๐๐	-	-			✓	ไม่สามารถจดทะเบียนได้

๑๑.ครุภัณฑ์ก่อสร้าง

๑๑.๑ แผนงานอุตสาหกรรมและการโยธา

ที่	โครงการ	รายละเอียดของกิจกรรม	หน่วยงานที่รับผิดชอบ	งบประมาณ (บาท)	เบิกจ่าย (บาท)	โอนงบ (+/-)	ผลการดำเนินงาน			หมายเหตุ
							แล้วเสร็จ	กำลังดำเนินการ	ไม่ได้ดำเนินการ	
๑	รถบรรทุกติดตั้งเครนไฮดรอลิก	รถบรรทุกติดตั้งเครนไฮดรอลิกแบบเครนพับหลังแกงมีรายละเอียดดังนี้ -เครื่องยนต์ดีเซล ๔ สูบ ๔ จังหวะ -กำลังแรงม้าสูงสุดไม่น้อยกว่า ๑๕๐ แรงม้า -สามารถเทท้ายได้ด้วยระบบไฮดรอลิก จำนวน ๑ คัน	สำนักการช่าง	๓,๓๐๐,๐๐๐	-	-		✓		

๑๒. ครุภัณฑ์วิทยาศาสตร์หรือการแพทย์

๑๒.๑ แผนงานการรักษาความสงบภายใน

ที่	โครงการ	รายละเอียดของกิจกรรม	หน่วยงานที่รับผิดชอบ	งบประมาณ (บาท)	เบิกจ่าย (บาท)	โอนงบ (+/-)	ผลการดำเนินงาน			หมายเหตุ
							แล้วเสร็จ	กำลังดำเนินการ	ไม่ได้ดำเนินการ	
๑	เครื่องช่วยหายใจ	เครื่องช่วยหายใจ ชนิดอัดอากาศ ถังคาร์บอนไฟเบอร์ บรรจุอากาศไม่น้อยกว่า ๑,๘๐๐ ลิตร ที่แรงดันไม่น้อยกว่า ๒๘๐ บาร์ จำนวน ๔ ชุด	สำนักปลัดเทศบาล	๖๖๐,๐๐๐	๒๓๕,๔๐๐.๐๐	-	✓		แล้วเสร็จ	

การประชุมคณะกรรมการติดตามและประเมินผลแผนพัฒนาเทศบาลนครศรีธรรมราช
วันที่ 18 พฤศจิกายน 2562 ณ ห้องประชุมสำนักงานการศึกษา





คณะกรรมการติดตามและประเมินผลแผนพัฒนาเทศบาลนครนครศรีธรรมราช
ออกตรวจสอบโครงการก่อสร้าง เมื่อวันที่ 15 พฤศจิกายน 2562



ถนนประตู่โพธิ์



ถนนประตู่โพธิ์



ถนนพานยม



ถนนพานยม



ถนนพานยม



ถนนวัดโคกธาตุ



ประกาศเทศบาลนครนครศรีธรรมราช
เรื่อง ผลการติดตามและประเมินผลการดำเนินงานตามแผนพัฒนาเทศบาลนครนครศรีธรรมราช
ประจำปีงบประมาณ พ.ศ.๒๕๖๒

ตามระเบียบกระทรวงมหาดไทย ว่าด้วยการจัดทำแผนพัฒนาขององค์กรปกครองส่วนท้องถิ่น พ.ศ.๒๕๔๘ (แก้ไขเพิ่มเติมถึง ฉบับที่ ๓ พ.ศ.๒๕๖๑) ข้อ ๒๙ (๓) กำหนดให้คณะกรรมการติดตามและประเมินผลแผนพัฒนาท้องถิ่นรายงานผลและเสนอความเห็นซึ่งได้จากการติดตามและประเมินผลแผนพัฒนาต่อผู้บริหารท้องถิ่น เพื่อให้ผู้บริหารท้องถิ่นเสนอต่อสภาท้องถิ่น และคณะกรรมการพัฒนาท้องถิ่น พร้อมทั้งประกาศผลการติดตามและประเมินผลแผนพัฒนาให้ประชาชนในท้องถิ่นทราบในที่เปิดเผยภายในสิบห้าวัน นับแต่วันรายงานผลและเสนอความเห็นดังกล่าว และต้องปิดประกาศไว้เป็นระยะเวลาไม่น้อยกว่าสามสิบวันโดยอย่างน้อยปีละหนึ่งครั้งภายในเดือนธันวาคมของทุกปี

เทศบาลนครนครศรีธรรมราชได้ดำเนินการติดตามและประเมินผลการดำเนินงานตามแผนพัฒนาเทศบาลนครนครศรีธรรมราช ประจำปีงบประมาณ พ.ศ.๒๕๖๒ เสร็จเรียบร้อยแล้ว จึงขอประกาศผลการติดตามและประเมินผลการดำเนินงานตามแผนพัฒนาเทศบาลนครนครศรีธรรมราช ประจำปีงบประมาณ พ.ศ.๒๕๖๒ ให้ทราบโดยทั่วกัน

ประกาศ ณ วันที่ ๒๐ พฤศจิกายน พ.ศ.๒๕๖๒

(นายไสว เขียวจันทร์)

รองนายกเทศมนตรี ปฏิบัติราชการแทน
นายกเทศมนตรีนครนครศรีธรรมราช